Polisen

Förundersökningsprotokoll

Åklnr
AM-161137-23

Signerat av
Jan Staaf

Signeratdatum
2024-06-27 18:16

Datum
2023-11-29

Arkiv/Åkl. ex

Enhet
Region Öst, Grova brott 2 PO Östergötland

Handläggare (Protokollförare)
Jan Staaf

Undersökningsledare
Anna Hjorth

Polisens diarienummer
5000-K1441884-23

HOVRÄTTENS
TR 7
Utdomt 2024-06-28
MÅLNR: B 4208-23
AKTBIL: 57

Personer i ärendet

Målsägande	Företrädare
Barcic, Anka	Wasteson, Thomas, förordnad 2023-11-29
Barcic, Goran	Wasteson, Thomas, förordnad 2023-11-29
Barcic, Goran	Wasteson, Thomas, förordnad 2023-11-29
Barcic, Marcelo	Wasteson, Thomas, förordnad 2023-11-29
Barcic, Melvin	Wasteson, Thomas, förordnad 2023-11-29
Barcic, Zulfija	Wasteson, Thomas, förordnad 2023-11-29
Dabrowski, Celina	Wasteson, Thomas, förordnad 2023-11-29
Salimovic, Safa	Wasteson, Thomas, förordnad 2023-11-29

Förtursmål	Beslag	Målsägande vill bli underrättad om tidpunkt för huvudförhandlingen
Nej		Nej
Ersättningsyrkanden		Tolk krävs

Misstänkt (Efternamn och förnamn)	Personnummer
Iamchaeng, Khwanchai	20040523-1465

Brott	Förhandsgodkännande enligt RB 48:10
Försök till mord, Grovt vapenbrott	Nej

Misstänkt har delgivits information om att förenklad delgivning kan komma att användas av polis och tingsrätt (skriftligt överlämnad vid ett personligt sammanträffande).

Misstänkt har delgivits information om att tillgänglighetsdelgivning kan komma att användas av tingsrätt (skriftligt överlämnad vid ett personligt sammanträffande).

Underrättad om slutförd förundersökning / utredning enligt RB 23:18a	Yttrande senast (rådrum)
2024-05-31, muntlig underrättelse	2024-06-14
	Resultat av slutunderrättelse
	Ingen erinran

Försvarare
Banke, Viktor, förordnad 2024-01-23

Underrättad om slutförd förundersökning / utredning	Yttrande senast (rådrum)
2024-05-31, muntlig underrättelse	2024-06-14
	Resultat av slutunderrättelse
	Ingen erinran

Misstänkt (Efternamn och förnamn)	Personnummer
Vilenius, Fabian Hampus Andreas	19990818-7652

Brott	Förhandsgodkännande enligt RB 48:10
Försök till mord	Nej

Misstänkt har delgivits information om att förenklad delgivning kan komma att användas av polis och tingsrätt (skriftligt överlämnad vid ett personligt sammanträffande).

Misstänkt har delgivits information om att tillgänglighetsdelgivning kan komma att användas av tingsrätt (skriftligt överlämnad vid ett personligt sammanträffande).

Underrättad om slutförd förundersökning / utredning enligt RB 23:18a	Yttrande senast (rådrum)
2024-05-31, muntlig underrättelse	2024-06-14
	Resultat av slutunderrättelse Ingen erinran

Försvarare	
Frennesson, Pierre, förordnad 2023-11-18	
Underrättad om slutförd förundersökning / utredning	Yttrande senast (rådrum)
2024-05-31, muntlig underrättelse	2024-06-14
	Resultat av slutunderrättelse Ingen erinran

Brott i ärendet

Brottsbeskrivning		
Grovt olaga hot		
Brottsplatsadress	Händelse inträffad	Händelse inträffad mellan
Smedjegatan 32, Norrköping	2023-11-15 23:31	- - - - -
Aktör		Roll
Alramahi, Josef Abdallah		Misstänkt
Barcic, Anka		Målsägande
Barcic, Goran		Målsägande
Barcic, Goran		Målsägande
Barcic, Marcelo		Målsägande
Barcic, Melvin		Målsägande
Barcic, Zulfija		Målsägande
Dabrowski, Celina Paulina		Målsägande
Salimovic, Safa		Målsägande
Özgökce, Zelal		Vittne

Brottsbeskrivning		
Grovt vapenbrott		
Brottsplatsadress	Händelse inträffad	Händelse inträffad mellan
Smedjegatan 32, Norrköping	2023-11-15 23:31	- - - - -
Aktör		Roll
Abdalhamed, Sara		Vittne
Alramahi, Josef Abdallah		Misstänkt
Bergström, John Arne Andreas		Vittne
Iamchaeng, Khwanchai		Misstänkt
Özgökce, Zelal		Vittne

Brottsbeskrivning		
Försök till mord		
Brottsplatsadress	Händelse inträffad	Händelse inträffad mellan
Smedjegatan 32, Norrköping	2023-11-15 23:31	- - - - -
Aktör		Roll
Alramahi, Josef Abdallah		Misstänkt
Barcic, Marcelo		Målsägande
Iamchaeng, Khwanchai		Misstänkt
Vilenius, Fabian Hampus Andreas		Misstänkt

Brottsbeskrivning		
Försök till mord		
Brottsplatsadress	Händelse inträffad	Händelse inträffad mellan
Smedjegatan 32, Norrköping	2023-11-15 23:31	- - - - -
Aktör		Roll
Alramahi, Josef Abdallah		Misstänkt
Iamchaeng, Khwanchai		Misstänkt
Salimovic, Safa		Målsägande
Vilenius, Fabian Hampus Andreas		Misstänkt

Brottsbeskrivning		
Försök till mord		
Brottsplatsadress	Händelse inträffad	Händelse inträffad mellan
Smedjegatan 32, Norrköping	2023-11-15 23:31	- - - - -
Aktör		Roll
Alramahi, Josef Abdallah		Misstänkt
Barcic, Goran		Målsägande
Iamchaeng, Khwanchai		Misstänkt
Vilenius, Fabian Hampus Andreas		Misstänkt

Brottsbeskrivning		
Försök till mord		
Brottsplatsadress	Händelse inträffad	Händelse inträffad mellan
Smedjegatan 32, Norrköping	2023-11-15 23:31	- - - - -
Aktör		Roll
Alramahi, Josef Abdallah		Misstänkt
Barcic, Anka		Målsägande
Iamchaeng, Khwanchai		Misstänkt
Vilenius, Fabian Hampus Andreas		Misstänkt

Brottsbeskrivning		
Försök till mord		
Brottsplatsadress	Händelse inträffad	Händelse inträffad mellan
Smedjegatan 32, Norrköping	2023-11-15 23:31	- - - - -
Aktör		Roll
Alramahi, Josef Abdallah		Misstänkt
Barcic, Melvin		Målsägande
Iamchaeng, Khwanchai		Misstänkt
Vilenius, Fabian Hampus Andreas		Misstänkt

Brottsbeskrivning		
Försök till mord		
Brottsplatsadress	Händelse inträffad	Händelse inträffad mellan
Smedjegatan 32, Norrköping	2023-11-15 23:31	- - - - -
Aktör		Roll
Alramahi, Josef Abdallah		Misstänkt
Barcic, Goran		Målsägande
Iamchaeng, Khwanchai		Misstänkt
Vilenius, Fabian Hampus Andreas		Misstänkt

Brottsbeskrivning		
Försök till mord		
Brottsplatsadress	Händelse inträffad	Händelse inträffad mellan
Smedjegatan 32, Norrköping	2023-11-15 23:31	- - - - -
Aktör		Roll
Alramahi, Josef Abdallah		Misstänkt
Dabrowski, Celina Paulina		Målsägande
Iamchaeng, Khwanchai		Misstänkt
Vilenius, Fabian Hampus Andreas		Misstänkt

Brottsbeskrivning		
Försök till mord		
Brottsplatsadress	Händelse inträffad	Händelse inträffad mellan
Smedjegatan 32, Norrköping	2023-11-15 23:31	- - - - -
Aktör		Roll
Alramahi, Josef Abdallah		Misstänkt
Barcic, Zulfija		Målsägande
Iamchaeng, Khwanchai		Misstänkt
Vilenius, Fabian Hampus Andreas		Misstänkt

Notering

Hemliga tvångsmedel, HTM har använts i ärendet. Misstänkta och deras offentliga försvarare är informerade om tvångsmedlet.

Innehållsförteckning

Diarienr	Uppgiftstyp	Sida
	ANMÄLAN	
5000-K1441884-23	Anmälan	9
	Bilaga: Ursprunglig anmälan	
	SAMMANFATTNING	
	Sammanfattning av ärendet K1441884-23	11
	AVRAPPORTERINGS PM	
	Avrapporteringspm	13
	PM omständigheter	15
	Avrapporteringspm Polismans iakttagelser	17
	Avrapporteringspm Polismans iakttagelser	19
	Avrapporteringspm Polismans iakttagelser	20
	Avrapporteringspm Polismans iakttagelser	22
	Avrapporteringspm Polismans Iakttagelser	24
	Avrapporteringspm	26
	KRIMINALTEKNISK UNDERSÖKNING	
	PM Spår dörr, LGH 1002	27
	Undersökningsprotokoll Platsundersökning ny version 240109	28
	MÅLSÄGANDENS PLACERING I LÄGENHETEN VID TID FÖR BROTTET	
	PM Målsägandens placering i lght vid skjutningen	40
	Bilaga: Skiss över lägenheten	
	HUNDSÖK	
	Protokoll Hundsök Smedjegatan Norrköping, 23-11-15	42
	BILDJÄMFÖRELSE - MISSTÄNKTA	
	Bildjämförelse misstänkta maskad	44
	BILDJÄMFÖRELSE - ELSCOOTER	
	Protokoll Bildjämförelse elscooter övervakningsfilm	49
	Bildjämförelse elscooter och lokal St Persgatan 66	58
	Fotografi(er) Elscooter	63
	ICA SPIRALEN - NORRKÖPING DEN 2023-11-16	
	PM Filmgranskning ICA Spiralen 2023-11-16	64
	Bilaga: Bilder från film	
	PM Kvitton ICA Spiralen 2023-11-16	67

Bilaga: Kvitto ev mannen i sällskap med Kwanchai
Bilaga: Kvitto Kwanchai
Bilaga: Svar från ICA Banken ang kortuppgifter

TVÅNGSMEDEL

BESLAG - BROTTSPLATSEN

Beslagsprotokoll, 2023-5000-BG132931 74

HUSRANNSAKAN - MÅLSÄGANDE SMEDJEGATAN 32

Husrannsakan, ... 75
Husrannsakan, ... 76
Husrannsakan, ... 77

BESLAG - MÅLSÄGANDE

Beslagsprotokoll, 2023-5000-BG132906 78

HUSRANNSAKAN - FD MISSTÄNKT JOSEF ALRAMAHI

Beslagsprotokoll Timmermansgatan 79
Rapport beslagsprotokoll BG1248 81
Brottsplatsundersökning Husrannsakan Timmermansgatan 106 82

HUSRANNSAKAN - IAMCHAENG KHWANCHAI

Husrannsakan, skyddade adressuppgifter sekretess 83
Husrannsakan anhörig Khwanchai 85
Husrannsakan avseende Iamchaeng, Khwanchai, ... 87
Husrannsakan misstänkt I Khwanchai 88
Husrannsakan avseende Iamchaeng, Khwanchai, ... 90
PM Husrannsakan St Persgatan 66 91
Fotografi(er) Bilder på laddsladd BG28586-1 92
Husrannsakan avseende Iamchaeng, Khwanchai, ... 95
Resulterade i beslagsprotokoll: 2024-5000-BG28586 96
Spårmaterialprotokoll 2024-5000-SM1431 98

BESLAG - IAMCHAENG KHWANCHAI

Beslag BG1599-1-15 101
Bildbilaga beslag BG 1599-1-10, 12-15 104
Bildbilaga BG1599-11 126
Beslagsprotokoll avseende Iamchaeng, Khwanchai, 2024-5000-BG1724 129
Bildbilaga - Beslag BG1724 pkt 1-3 130
PM Khwanchais mobiltelefon 134
Bilaga: Bild/Foto
Beslagsprotokoll avseende Iamchaeng, Khwanchai, 2024-5000-BG1933 142
Bildbilaga - Beslag BG1933 pkt 1-2 143

HUSRANNSAKAN - HOS FD MISSTÄNKT GEBRAIL BOLES GEORGES

Husrannsakan avseende Georges, Gebrail Boles, ... 145
Resulterade i beslagsprotokoll: 2024-5000-BG21165..... 146

BESLAG - FD MISSTÄNKT GEBRAIL BOLES GEORGES

Beslag från fd misstänkt Gebrail Boles..... 148
Beslagsprotokoll BG21165..... 149

BESLAG - ÖVRIGT

Beslag elscooter från annat ärende K1446811-23..... 151
Beslagsprotokoll, 2023-5000-BG132895..... 152
PM Kontakt med Voi Support..... 153

ANALYSSVAR FRÅN NFC

NFC redovisning (vapen, V20) 2024-01-23 underskriven..... 155
NFC redovisning (Vapenspårsjämförelse) 2024-01-30 underskriven..... 162
NFC förhandsbesked (hylscontainer) 2023-11-20 underskriven..... 165
NFC redovisning (tändsatspartiklar) Rättelse 2024-05-24 underskriven..... 166
Sakkunnigutlåtande NFC - MASKAD..... 173
NFC redovisning (dna) 2023-12-20 underskriven.pdf..... 186
Sakkunnigutlåtande NFC - MASKAD..... 195
NFC redovisning (fingeravtrycksjämförelse) 2024-05-06 underskriven..... 207

FÖRHÖR - MÅLSÄGANDE

Förhör med målsägande, Salimovic, Safa 211
Förhör med målsägande, Barcic, Anka 213
Förhör med målsägande, Barcic, Melvin 216
Förhör med målsägande, Barcic, Goran 217
Förhör med målsägande, Barcic, Zulfija 220
Förhör med målsägande, Barcic, Zulfija Kompletterande förhör Diego /..... 223
Zulfija.....
Förhör med målsägande, Barcic, Zulfija Försökt til mord Smedjegatan 32..... 230
Förhör med målsägande, Barcic, Goran Försök till mord Smedjegatan..... 234
Förhör med målsägande, Barcic, Anka Försök till mord..... 238
Förhör med vittne, Dabrowski, Celina Paulina 240

FÖRHÖR MED VITTNEN SOM SETT GÄRNINGSPERSONERNA

Förhör med vittne, Özgökce, Zelal 246
Förhör med vittne, Mogos, Selamawit Teklebrhan 249
Förhör med vittne, Mogos, Selamawit Teklebrhan 252

Förhör med vittne, Bergström, John Arne Andreas 255
Förhör med vittne, Andersson, Hans Jacob Mikael 258
Bildbilaga - Bilder från vittnet Jacob Andersson..... 260

FÖRHÖR ANDRA

Förhör med vittne, Abdulzahra, Zainab Alaa Abdulzahra 263
Förhör med vittne, Von Schéele Frejd, Gustaf Erik Johan 264
Förhör med vittne, Andersson, Hans Jacob Mikael 265
Förhör med vittne, Iseni, Samanta 266
Förhör med vittne, Abdulzahra, Sukaina 268
Förhör med vittne, Lukic, Dragan 270
Förhör med vittne, Von Schéele Frejd, Gustaf Erik Johan 272
Förhör med vittne, Imeri, Sabina 274
Förhör med vittne, Maksuti, Elvis 276
Förhör med vittne, Abdulzahra, Zainab Alaa Abdulzahra 278
Förhör med vittne, Abdalhamed, Sara Dörrknackning Smedjeg. 32..... 280
Förhör med vittne, Karlsson, Malin Christina 1, Smedjegatan 32..... 282
Förhör med vittne, Barcic, Goran Gällande skotthål i bil..... 284
Bilaga: Bild och info om skotthål i bil

FÖRHÖR - ANGÅENDE LOKALEN PÅ S.T PERSGATAN 66B

Förhör med vittne, Al Jihani Mohamad, Mohannad 288
Förhör med vittne, Can Bazakou, Denize Sandra 290
Bilaga: Bild/Foto

FÖRHÖR MED ANHÖRIGA OCH VÄNNER TILL MISSTÄNKT IAMCHAENG KHWANCHAI

Förhör med annan, Njie, Awa Jenny Charlotte 297
Förhör vittne, Benjamin MASKAT 299
Förhör Vittnesförhör med Suri nr 1- MASKAT 302
Förhör Vittnesförhör med Suri nr 2 - MASKAT 304
Förhör med vittne, Phaoinchan, Suri Förhör med Khwanchais syster Suri..... 306
Förhör med vittne, Kellgren Yousri, Liam Michael 308
Förhör med vittne, Aboofarhan, Adam 312
Förhör med annan, Njie, Awa Jenny Charlotte 315

FÖRHÖR MISSTÄNKT - IAMCHAENG KHWANCHAI

Förhör med misstänkt, Iamchaeng, Khwanchai 24:8..... 316
Förhör Misstankeförhör Khwanchai MASKAT 317
Förhör misstanke, Khwanchai, MASKAT 325
Förhör Misstänkt Khwanchia Iamchaeng MASKAD 338

Förhör misstanke, Khwanchai, MASKAT 354
Förhör med misstänkt, Iamchaeng, Khwanchai 363
Förhör Misstänkt Khwanchai Iamchaeng 2024-03-25 365
Förhör Misstänkt Khwanchai Iamchaeng 2024-05-03 371
Förhör med misstänkt, Iamchaeng, Khwanchai 380

FÖRHÖR MISSTÄNKT - HAMPUS VILENIUS

Förhör med misstänkt, Vilenius, Fabian Hampus Andreas 381
Förhör med misstänkt, Vilenius, Fabian Hampus Andreas 391

FÖRHÖR - FÖRE DETTA MISSTÄNKTA

Förhör Josef Alramahi 393
Fd misstänkt Josef A..... 415
Förhör Gebrail Boles Georges 437
Fd misstänkt Gebrail B..... 448

Personalia

Bilaga skäligen misstänkt, Iamchaeng, Khwanchai..... 459
Personalia, Iamchaeng, Khwanchai..... 463
Bilaga skäligen misstänkt, Vilenius, Fabian Hampus Andreas..... 464
Personalia, Vilenius, Fabian Hampus Andreas..... 467

Anmälningsuppgifter

Anmälningsdatum: 2023-11-16 00:49
Anmälningssätt: Polisanställd i tjänst

Enhet: 5401UTBS2, Brottssamordningsgruppen
Anmälningsansvarig: Glemhorn, Sebastian

Brott/Händelse

Brott/Benämning: Grovt vapenbrott
Variant: Grovt vapenbrott
Brottsform: Fullbordat
Rubricering: Grovt vapenbrott

Smedjegatan 32, Norrköping

t.o.m Onsdag 2023-11-15 23:31

Misstänkta personer:

Övriga aktörer:

Özgökce, Zelal	Vittne

Brott/Händelse

Brott/Benämning: Grovt olaga hot
Variant: Olaga hot (grovt)
Brottsform: Fullbordat
Rubricering: Olaga hot, grovt brott

Smedjegatan 32, Norrköping

t.o.m Onsdag 2023-11-15 23:31

Misstänkta personer:

Övriga aktörer:

Barcic, Anka	Målsägande
Barcic, Goran	Målsägande
Barcic, Melvin	Vårdnadshavare
Salimovic, Safa	Vårdnadshavare
Barcic, Goran	Målsägande
Barcic, Marcelo	Målsägande
Barcic, Melvin	Vårdnadshavare

Salimovic, Safa	Vårdnadshavare
Barcic, Melvin	Målsägande
Barcic, Zulfija	Målsägande
Dabrowski, Celina Paulina	Målsägande
Salimovic, Safa	Målsägande
Özgökce, Zelal	Vittne

Fritext

INLEDNING
Patrull 42-9210 med Pa A. Jansson och Pa S. Glemhorn med flera blir beordrade till Smedjegatan 32 med anledning av höga smällar.

OMSTÄNDIGHETER
På platsen framkommer det flertalet omständigheter som kan tala för att ett grovt brott begåtts. Se vidare Pm.

BROTTEN
GROVT VAPENBROTT, genom att ha innehaft och använt ett licenspliktigt vapen utan tillstånd till det.
GROVT OLAGA HOT, genom att ha framkallat allvarlig rädsla för liv och hälsa hos målsägande. Brottet har förstärkts utav nyttjandet av vapen. Brotten skedde 2023-11-16 någon gång fram till och med Kl: 23:45 på Smedjegatan 32 i Norrköping.

TVÅNGSMEDEL
Avspärrning 2023-11-15 Kl:23:48.
Husrannsakan 2023-11-15 Kl: 23:48.

FÖRUNDERSÖKNING
Inledd av Insp C. Klint 2023-11-15 Kl:23:48

ÖVRIGT
Förhör
Pm
Bilder i FILIP
Beslag

K1441884-23 – Mordförsök vid Smedjegatan 32 i Norrköping 2023-11-15

Under 2023 har en konflikt mellan två kriminella grupperingar i Norrköping utspelat sig och eskalerat över tid. Ett flertal brott som skjutningar mot och in i bostäder, sprängningar, människorov och mord har kunnat kopplas till gängkonflikten.
Ett av gängen har polisen valt att kalla för Kalo nätverket. De kommer nästan uteslutande från stadsdelarna Hageby och Navestad. Det andra mer osammanhängande gänget kommer från stadsdelen Marielund och områden i närheten.

Strax innan midnatt den 2023-11-15 sköt en gärningsperson ett flertal skott in genom en lägenhetsdörr i ett flerfamiljshus på Smedjegatan 32 i Norrköping.
I lägenheten befann sig då åtta personer, både vuxna och barn. De flesta i familjen var vuxna och har i förhör uppgivet att några av dem befann sig i köket och några i vardagsrummet, när skottlossningen ägde rum.

I lägenheten på Smedjegatan 32 finns en son till lägenhetsinnehavarna som umgås frekvent med personer från ett av de rivaliserande gängen. Den personens namn har även hittats på en lista kallad ”ovännerslistan”. Den listan hittades i en extrahering av en mobiltelefon tillhörande en idag mördad person som tillhörde Kalo nätverket.

Dagen efter skjutningen på Smedjegatan blev släktingar till familjen beskjutna av en eller flera gärningspersoner på Axel Swartlings gata, i stadsdelen Klockartorpet i Norrköping. Även vid det här brottet sköt gärningspersonen in genom dörren till bostaden. En son till familjen fanns även han med på den sk. ”ovännerslistan”.

Bara några minuter efter skjutningen i Klockaretorpet lyckades en polispatrull stoppa en elsparkcykel som framfördes av två personer i Folkparken. Båda personerna försökt att undkomma polisen. En av dem greps efter en kortare jakt. Den elsparkcykel de båda färdats på togs i beslag. Den elsparkcykeln är tämligen ovanlig och den förefaller vara identisk med den elsparkcykel som användes av gärningspersonerna som sköt mot dörren på Smedjegatan dagen innan.

En övervakningskamera nära Smedjegatan fångade vid tid för brottet två personer som färdades på en elsparkcykel. Samma personer kom åter tillbaka till platsen där kameran finns uppsatt några minuter senare. Under den tid då de båda personerna befann sig i området skedde skjutningen mot lägenhetsdörren på Smedjegatan 32. Ett vittne iakttog hur en av personerna stod kvar och väntande vid elsparkcykeln strax intill entrén till Smedjegatan 32, medan den andra försvann iväg.
Efter skotten kom den personen tillbaka till den väntande personen och de båda åkte iväg från platsen. Vittnet fotograferade personen som stod och väntade.
Ett annat vittne har uttryckt att det såg ut som en kvinna som kom ut från entrén till Smedjegatan 32 efter skjutningen.

Ett flertal polisanställda har sett på övervakningsfilmen och anser att det är Iamchaeng Kwanchai som syns stå baktill på elsparkcykeln. Kvinnan Kwanchai är misstänkt i ett annat brott mot vapenlagen från oktober 2023. Utredaren i det ärendet har träffat Kwanchai och är tämligen säker på att det är just hon som syns på övervakningsfilmen. Den misstänkta Kwanchai utredningsfotograferades vid det tillfället.

NFC har funnit spår på hylsorna som säkrades av tekniker på brottsplatsen. Ett par av hylsorna var kontaminerade. DNA +4 gick in på misstänkt Iamchaeng Kwanchai som fanns med i jämförelsematerialet.

Bankuppgifter vittnar om att den misstänkta befunnit sig i Norrköping vid tid för brottet.

Efter kontroll av positioneringar ur de misstänktas telefoner samt förhör med inblandade hittades en lägenhetsadress på S:t Persgatan 66 B som hyrts tillfälligt av den misstänkta Iamchaeng Khwanchai. Den misstänkta positionerade med sin mobiltelefon efter det utförda brottet.

Den misstänkta Kwanchai har i förhöret medgett att hon bott i Norrköping vid tid för brottet. Hon uttryckte att hon inte är i konflikt med någon eller några personer. Hon har dock kompisar i Norrköping som är i konflikt med andra personer. Den konflikten vill hon inte berätta mer om.

Den misstänkta Kwanchai förnekar i förhöret att hon skulle ha med ammunition och andra vapenrelaterade föremål att göra. På fråga om hon haft med vapen att göra svarade hon att hon inte har någon kommentar runt detta.

U0011085

Polisen

Avrapporteringspm

Signerad av

Signerad datum

Enhet	Diarienr
Region Öst, Brottssamordning 2 PO Södermanland	5000-K1441884-23

Uppgiftslämnare	Datum	Tid
Klint, Christoffer	2023-11-16	02:53

Beslag verkställt	Material för analys
Nej	Nej

Mottaget	Mottaget datum	Tid

Sätt på vilket uppgift lämnats

Upprättad av
Christoffer Klint

Uppgiften avser
AvrapporteringsPM

Uppgift

Gällande dag jobbade jag som LYB med utgångsort Linköping. I samband med att gällande ärende inkom fick jag i uppgift att leda insatsen. Väl på plats utsågs Anton Jansson till ledningsstöd. Detta är ett sammanfattande PM för att ge en helhetsbild samt tidpunkter för fattade beslut.

Information inkom om att ett vittne hört smällar från Smedjegatan 32. När patrull kom till platsen kunde man initialt observera att portens fönsterruta var krossad, med vad som senare misstänktes vara en sten. När patrull tog sig in i trapphuset kunde man konstatera att det luktade krut och kort därefter kunde man observera 5 skotthål i lägenhetsdörr LGH 1303. Patrull tog sig in i lägenheten och konstaterade att ingen var skadad. I lägenheten fanns 8 personer.

I samband med att denna info framkommit fattade jag beslut om att inleda förundersökning gällande grovt vapenbrott och grovt olaga hot 2023-11-15 kl. 23:48. I samband med detta beslut tog även beslut om avspärrning och husrannsakan i aktuell lägenhet i syfte att säkra brottsplatsen.

En bild från en inringare på en misstänkt på elsparkcykel skickades ut av RLC, så parallellt bedrevs jakt efter gärningsman. Vi hade dock ingen riktigt bra riktning gärningsmannen lämnat åt. Hundpatrull (se separat pm) genomförde saksök samt jobbade på att få upp något eventuellt spår. Efter en stunds sökande fick hunden upp ett spår som ledde till en sparkcykel i närområdet som hunden markerade på. Efter samråd med tekniker beslagtogs den på ett spårsäkert sätt. Hundpatrull fortsatte söka i spåret som ledde vidare från elsparkcykeln utan att hitta någon.

På brottsplatsen, i lägenheten, befann sig 8 personer, varav 2 små barn. Efter initialt arbete på platsen gjordes bedömningen att det fanns vinning i att medta Zulfija och hans flickvän Celina till polisstation för förhör. Undertecknad fattade även beslut om att Zulfijas telefon skulle tas i beslag. Övriga hördes på plats och kördes iväg till annan adress efter samråd med BOPS.

Kontakt togs med undberedskap som inte hade något specifikt att tillägga. Tekniker rekvirerades och anlände senare till platsen för genomförande av brottsplatsundersökning.

Närområdet söktes efter fasta kameror utan att hitta några som bedömdes kunna ha sett händelsen. Närsök genomfördes även efter Tesla-bilar då de kan snappa upp visst videomaterial, tre st. påträffades, se separat PM.

KBC kontrollerade sina kameror bakåt i tiden utan att se något iögonfallande.

Dörrknackning genomfördes i ett fåtal lägenheter som vi bedömde var mest troliga att ha sett händelsen, men på grund av resursbrist bedömdes det inte som prioriterat just där och då att genomföra en mer uttömmande dörrknackning (se separata förhör samt PM).

Efter samråd med JFUL Stjärnström överlämnades förundersökningen och avrapportering påbörjades. I övrigt Se PM och förhör i durtvå

//Insp Christoffer Klint

Polisen

PM

omständigheter

Signerad av

Signerad datum

Enhet	Diarienr
Region Öst, Brottssamordning 2 PO Södermanland	5000-K1441884-23

Uppgiftslämnare	Datum	Tid
Jansson, Anton	2023-11-16	03:26

Beslag verkställt	Material för analys
Nej	Nej

Mottaget	Mottaget datum	Tid

Sätt på vilket uppgift lämnats

Upprättad av
Anton Jansson

Uppgiften avser
omständigheter

Uppgift

Patrull 42-9210 bestående av Pa A.Jansson och Pa S.Glemhorn tillsammans med övriga patruller blir beordrade till Smedjegatan i Norrköping på grund av en misstänkt skottlossning.

Jag Pa A.Jansson leder passet i Norrköping och befinner mig på polisstationen i Norrköping när larmet inkommer.

Mina första direktiv som meddelas till övriga bilar i Norrköping är att ta ut svänga för att boxa in en eventuell gärningsman, sedan lokalisera en brottsplats för att sedan eftersöka eventuellt skadade personer.

Jag och min kollega Glemhorn åker från polisstationen, vi åker genom Norrtullsrondellen, in på Luntgatan, till korsningen Bråddgatan/Luntgatan för att sedan åka in på Smedjegatan.

Vi kommer till Smedjegatan 32 och observerar hur glasrutan till porten är trasig. Glemhorn går in i trapphuset för att lokalisera ifall någon är skadad, han ropar ut ganska omgående att det är krutlukt i trapphuset och en liten stund efter att lägenhet 1303 har fyra skotthål i dörren.

Glemhorn och en kollega till går in i lägenheten enligt Pl 21§ för att eftersöka skadade personer.

Under tiden detta händer ropar 42-9130 upp sig på talgruppen för att bistå med ledning.

Efter informationen som Glemhorn går ut med, betraktas platsen som en brottsplats och en avspärrning verkställs.

Vidare direktiv är att höra vittnen, målsäganden och säkra brottsplatsen genomfördes.

Arbetsuppgifter genomförs.

Jag blir ledningsstöd till Klint 42-9130 och bistår med ledning under insatsen.

8 personer befinner sig i lägenheten, varav två personer får följa med till polisstationen för förhör och de andra personerna hördes på plats.

Jag observerade ingenting på vägen till platsen och väl på plats hade jag som uppgift att leda de övriga poliserna att genomföra arbetsuppgifter.

//Pa A.Jansson i tjänst.

Polisen

Avrapporteringspm

Polismans iakttagelser

Signerad av

Signerad datum

Enhet	Diarienr
Region Öst, Brottssamordning 2 PO Södermanland	5000-K1441884-23

Uppgiftslämnare	Datum	Tid
Gradell, Andreas	2023-11-16	03:23

Beslag verkställt	Material för analys
Nej	Nej

Mottaget	Mottaget datum	Tid

Sätt på vilket uppgift lämnats

Upprättad av
Andreas Gradell

Uppgiften avser

Uppgift

Undertecknad tjänstgjorde den 2023-11-15 tillsammans med Pa M. Rosendahl i 42-9240 varpå vi tillsammans med flera andra enheter beordrades till Smedjegatan 32 i Norrköping med anledning av höra smällar alt befarad skottlossning på adressen.

INFORMATION PÅ VÄGEN FRAM

Informationen vi får på vägen fram är att inringaren har hört flera smällar och att det ska vara fastighet 32 eller 34. Inringaren ska ha hört 3-4 smällar och att någon sprang ifrån platsen. Inringaren ska efter det ha sett två personer lämna på en elspark emot Mateus Kyrkan.

Jag tillsammans med kollega är i höjd med Ljuragatan/korsningen Hagebygatan när larmet inkommer. När vi kommer vid Kungsgatan så hör vi från patrull 42-9210 att glasrutan till entrédörren till Smedjegatan 32 är trasig och att det ligger en sten innanför dörren.

POLIS PÅ PLATS

Vi svänger in Vattengatan och jag kan då se flera patruller anländer till adressen varpå vi fortsätter för att söka vidare efter ev. gärningsman i Folkparken, Himmelstalund och vidare emot Klockaretorpet. När vi passerar runt i Folkparken kan vi se flera andra patruller söka i samma område.

Vi får snabbt ytterligare information från 42-9210 att det luktar krut i trappen, vi vänder då om och riktar in oss på att säkra brottsplats om det bekräftas att det är en skjutning på adressen. Skjutning bekräftas då det ligger hylsor i trappen och 5 skotthål i en lägenhetsdörr. Patrull 42-9130 med C. Klint inleder på grovt olaga hot och grovt vapenbrott.

Patruller påbörjar att spärra av utomhus och i trapphus medans lägenheten och personerna som befinner sig där säkras och kontrolleras så de inte är skadade.

När jag kommer till adressen utser 42-9210 med Pa J. Jansson att jag ska ta över ansvaret på brottsplatsen och att han tillsammans med C. Klint upprättar ledningsplats.

POLISIÄRA ÅTGÄRDER

Patrullerna delades snabbt upp på platsen men fördelningen blev initialt att Pa S. Glemhorn samt Pa K. Littecke var på plats under tiden i lägenheten, där familj på totalt 8 stycken var.

Avspärrning i trapphus och på gatan utanför. Eftersom rutan är krossad och det varit skottlossning i trapphuset hade vi fast bevakning i trapphuset under hela tiden där 2 polismän var.

Dörrknackning genomfördes av 42-9470 i de trapphus som på platsen kändes prioriterade att genomföra under natten. Se separat dörrknackningsPM av aktuell patrull.

I lägenheten kunde Zulfija anträffas med familj. Med anledning av omständigheter på platsen togs Zulfija tillsammans med hans flickvän Seline med till polisstationen på förhör. I samband med detta togs Zulfija mobiltelefon i beslag.

Patrull gjorde genomgående kontroll i området efter Teslabilar som kan ha inbyggda kameror, se separat PM.

Förhör med samtliga i lägenheten genomfördes, varav 4 personer i lägenheten hördes med video, 2 utan.

Slutligen kom tekniker kom till platsen för kriminalteknisk undersökning.

ÖVRIGT
Innan jag lämnade platsen var jag framme vid entrédörren. Jag såg då att den sten som används för att krossa rutan stämmer väl överens med de små stenar/gatustenar som ligger vid det tillfälligt inhägnande området på Vattengatan runt hörnet där det pågår någon form av renovering. Magkänslan på platsen är att de misstänkta kommit i riktning från Kungsgatan, tagit sten från Vattengatan för att sen kasta sönder entrérutan och därefter tagit sig in och beskjutit dörren till lägenhet 1303.

I tjänst,
Polisassistent A. Gradell

Polisen

Avrapporteringspm

Polismans iakttagelser

Signerad av

Signerad datum

Enhet	Diarienr
Region Öst, Grova brott 2 PO Östergötland	5000-K1441884-23

Uppgiftslämnare	Datum	Tid
Rosendahl, Martin	2023-11-16	03:54

Beslag verkställt	Material för analys
Nej	Nej

Mottaget	Mottaget datum	Tid

Sätt på vilket uppgift lämnats

Upprättad av
Martin Rosendahl

Uppgiften avser

Uppgift
Patrull 42-9240 med Pa A.Gradell samt undertecknad Pa M.Rosendahl befinner sig på Albrektsvägen i Norrköping när vi får höra ett utrop från Regionsledningscentralen om en befarad skottlossning på Smedjegatan 32 i Norrköping. Vi åker omedelbart mot adressen via Södra Promenaden och Kungsgatan och min uppfattning är att vi är på plats ungefär 2-3 minuter efter utropet. Under framkörningen ser jag ingenting som avviker från det normala.

Under framkörningen får vi höra att misstänkt gärningsman har lämnat på en elsparkcykel i riktning mot Folkparken och straxt innan vi är på plats så meddelar en patrull att de ser hur rutan i entrédörren är krossad och att det ligger en stor sten innanför. Då det finns tillräckligt med resurs på brottsplatsen så åker vi mot folkparken och sedan vidare mot området Klockaretorpet för att söka efter en eller flera gärningspersoner som vid det här laget kan ha tagit sig långt från brottsplatsen. När vi är vid Folkparken får vi höra från samma patrull som sett stenen att det luktar krut i trapphuset och senare även att de hittat kulhål i en lägenhetsdörr.

Vi kontrollerar Klockaretorpet för att sedan röra oss in mot city och området runt folkparken, Norra promenaden och Kungsgatan. Patrullerna som är på plats ber sedan om ytterligare patruller för att kunna hjälpa till med avspärrning samt informationsinhämtning så vi beger oss tillbaka till brottsplatsen.

Där får jag i uppgift att hålla vittnesförhör med en person som ringt in till Regionsledningscentralen och som har sett gärningspersonerna utanför brottsplatsen.

Efter avslutat förhör så får jag i uppgift att tillsammans med Pa H.Eriksson söka av den yttre avspärrningen för att vi ska kunna häva den och enbart behålla den inre avspärrningen. Vi anträffar ingenting så den yttre avspärrningen hävs och jag väntar sedan in tekniker tillsammans med kollegan Gradell.

I tjänsten
Pa Martin Rosendahl

Polisen

Avrapporteringspm

Polismans iakttagelser.

Signerad av

Signerad datum

Enhet	Diarienr
Region Öst, Grova brott 2 PO Östergötland	5000-K1441884-23

Uppgiftslämnare	Datum	Tid
Glemhorn, Sebastian	2023-11-16	04:39

Beslag verkställt	Material för analys
Nej	Nej

Mottaget	Mottaget datum	Tid

Sätt på vilket uppgift lämnats

Upprättad av
Sebastian Glemhorn

Uppgiften avser

Uppgift

Jag tjänstgjorde i patrull 42–9210 med Pa A. Jansson.

INITIALT
Vi landade först på plats gällande höga smällar på Smedjegatan 32. När jag kliver ur vårt fordon ser jag direkt att rutan i portdörren är krossad och att det ligger en sten på insidan. Det är en kvinna som sticker ut huvudet från ett fönster precis bredvid porten, hon säger direkt att det var en hög smäll så jag tror först att det endast rör sig om denna höga smäll från porten som är krossad.

TRAPPHUS
Vi går sedan in i trapphuset för att säkerställa att detta faktiskt stämmer och när vi kommer 2 trappor upp känner jag en stark doft av krut, vilket förmedlas ut direkt till kollegor som letar efter gärningspersoner. Vi fortsätter upp och på tredje våningen ser vi en dörr med till synes 4 hål i den, tillika skotthål. Vi observerar också 4 hylsor som ligger strax utanför dörren till bostaden, vi söker den sista trappen upp till vinden och när vi säkerställt att ingen är kvar i trapphuset så öppnas dörren till den drabbade lägenheten.

LÄGENHETEN
När vi får kontakt med mannen som öppnar frågar vi direkt om att någon är skadad men får ett nej, oavsett detta så kliver vi in jämlikt pl21§ för att säkerställa att så är fallet i bostaden. Vi kan snabbt konstatera att det befinner sig 6 vuxna samt 2 små barn i bostaden. Alla är också oskadda, vi börjar med att samla samtliga parter i vardagsrummet och försöker få ut så mycket information som möjligt om vad som skett och om dem sett något.

FAMILJEN
Jag får snabbt känslan att familjen inte har så mycket information att lämna till oss då ingen part i familjen har uppmärksammat vad som skett då de varit i köket med stängd dörr. Det är först när Melvin i familjen ser att det är hål i deras dörr som de uppmärksammar brottet och då finns redan vi i trapphuset.
Familjen är väldigt chockade och har svårt att förstå exakt vad som skett och det ställs många frågor gällande varför detta hänt. Vilket vi såklart hade hoppats på att dem kunde svara på initialt.
Familjen har en hyfsad likartad sinnestämning då flera gråter och är upprörda och frågande

om vad som skett och hur hemskt detta är. Det som sticker ut hos mig är att den enda som inte ställer flera frågor eller verkar uppenbart upprörd är Zulfija, han sitter mest på golvet med familjens hund och verkar vara relativt obrydd och pratar enbart när tilltalad.
Hela familjen verkar ha gått rakt över hela hallen innan dem uppmärksammat skotthålen och kan ha promenerat rakt över spår som tekniker kan ha säkrat.

Jag får sedan i uppgift att koordinera jobbet i bostaden med min kollega Pa K. Littecke, vi samtalar med familjen under hela tiden vi är i lägenheten fram tills att förhör hålls.

SPÅR
Efter en tids arbetande finner vi ytterligare en hylsa i trapphuset och även ett till skotthål som sitter bredvid entrédörren i väggen. Hylsorna täcks över med burkar i väntan på tekniker. I bostaden hittar vi 3 ingångshål, 1 vid kläderna i hallen, 1 i hallen i en vägg, 1 längst in i bostaden vid trappan och en hel kula ligger fritt i hallen. Ingen av polismännen som befann sig i lägenheten har rört eller på något sätt påverkat varken hylsor eller kulor i bostaden.

Jag kan dock inte säkerställa att ingen i familjen tidigare tagit eller påverkad dessa innan vi kommer till platsen. Familjen har även en hund som enligt dem själva också har gått runt i hallen innan dess att patrull kom till platsen.

I tjänsten
PA S. Glemhorn

Polisen

Avrapporteringspm

Polismans iakttagelser

Signerad av

Signerad datum

Enhet	Diarienr
Region Öst, Grova brott 2 PO Östergötland	5000-K1441884-23

Uppgiftslämnare	Datum	Tid
Karlsson, Julia	2023-11-16	04:36

Beslag verkställt	Material för analys
Nej	Nej

Mottaget	Mottaget datum	Tid

Sätt på vilket uppgift lämnats

Upprättad av
Julia Karlsson

Uppgiften avser

Uppgift

INLEDNING
42-9470 sitter på stationen och har uppehåll när RLC ropar ut larm om smällar. Vi rör oss direkt mot bussen och åker mot platsen.

FRAMKÖRNING
Vi tar vägen genom Folkparken på väg till brottsplatsen. I parken finns en man i varseljacka. Vi frågar snabbt om han sett något, några personer eller om han hört något. Mannen säger först att han varit helt själv i parken men säger sen att två personer på elsparkcykel åkt i riktning mot Kungsgatan för 5-10 minuter sedan. Tyvärr glömde vi att ta hans kontaktuppgifter.
Vi blir beordrade att åka till Smedjegatan, där de misstänkta skotten ska ha hörts.

PÅ BROTTSPLATSEN
Vid Smedjegatan ser jag att glaset på porten är krossat. Jag får i uppdrag att spärra av och gör detta. Därefter går jag och min kollega Ajnevall upp i aktuellt trapphus, till aktuell dörr. Jag ser 4 skotthål på insidan av den beskjutna dörren samt flertalet hylsor. Jag rör mig i trapphuset så att jag ska förstöra så lite spår som möjligt. Vi knackar på dörren mittemot den beskjutna dörren för att hålla förhör med dem. Ungdomarna i den lägenheten har varit vakna och hört smällar, 3-4 stycken (se förhör med vittne Zainab). Därefter kommer vittnet Gustaf ut i trapphuset. Det framkommer att han ringt 112 när han hörde skott och vi håller förhör med honom. Han har en av sina ytterdörrar (tvåplans-lägenhet) bredvid den beskjutna dörren och har befunnit sig i nära anslutning till denna när någon sköt.
Efter förhör med sistnämnda vittnet går jag och kollegan ut ur trapphuset.

DÖRRKNACKNING
Jag och kollegan Ajnevall får i uppgift att genomföra dörrknackning på Vattengatan 36. Vi hinner knacka på dörrarna på nedre plan innan vi blir omprioriterad och får nytt uppdrag.

MEDTAGANDE TILL FÖRHÖR
Vi får i uppgift att ta med Zulfija och Celina till förhör. Vi åker med dem i hissen ner och sätter dem i vår bil. Därefter åker vi in mot stationen. Jag och Ajnevall håller förhör med Celina medan Tahir håller förhöret med Zulfija.

//Pasp. J Karlsson

Polisen

Avrapporteringspm

Polismans lakttagelser

Signerad av

Signerad datum

Enhet	Diarienr
Region Öst, Grova brott 2 PO Östergötland	5000-K1441884-23

Uppgiftslämnare	Datum	Tid
Littecke, Karl	2023-11-16	05:58

Beslag verkställt	Material för analys
Nej	Nej

Mottaget	Mottaget datum	Tid

Sätt på vilket uppgift lämnats

Upprättad av
Karl Littecke

Uppgiften avser

Uppgift
Undertecknad tjänstgör i 42-9260 och gör tillsammans med Pa S. Glemhorn genomsöket av trapphus och lägenhet.

INLEDNING:
I samband med att jag anländer till platsen så står Pa Glemhorn och sänder radio angående den krossade rutan på fastighetsdörren på Smedjegatan 32. När jag kliver fram till honom så hör jag hur någon ropar ovanför mig, de ropar det är hos oss det har skett vi bor på tredje våningen. Jag informerar Pa Glemhorn att vi måste ta och säkra trapphuset. Vi kliver på in i trapphuset med mig i spetsen och Glemhorn som säk. Vi tar det systematiskt och taktiskt i tron om att vi eventuellt har en aktiv skytt i trappen.
Medans vi söker så öppnas dörrar i trapphuset så att vi måste kommendera in människor tillbaka in i sina lägenheter. När vi kommer upp på 3e våningen så passerar jag initialt rätt dörr men blir uppmärksammad på det av Pa Glemhorn.
Vi säkrar dörren och sedan lägenheten utan att påträffad någon skytt eller någon skadad.
Inne i lägenheten så är det 8 stycken personer 6 vuxna och 2 barn samt en hund. Vi samlar samtliga i vardagsrummet på nedre plan i av 2 våningslägenheten och påbörjar arbetet med BPU.
Det är penetration i dörren och vi försöker lokalisera vart kulorna tagit vägen samtidigt som vi försöker hålla familjen lugna och informerade om läget.

FAMILJEN:
När familjen är samlad i vardagsrummet så påbörjar vi informations inhämtning, samtliga i familjen är väldigt skärrade med undantag från en person som inte vill kolla mig i ögonen. Zulfija är den personen, jag får känslan av att han skäms mera än att han är rädd.
Min kroppskamera är på under hela informations inhämtningen. Pappan i familjen vid namn Goran berättar att de precis har satt sig för att äta när de här smällen, de tror först att det är något i vardagsrummet som har ramlat och gått sönder för att sedan upptäcka skotthålen.
Goran är den som pratar mest tillsammans med Melvin. Melvin och Goran berättar samma sak; de har inte någon hotbild mot sig som de vet om, de har inga gamla hot mot sig från hemlandet och de har inte gjort sig ovan med någon i närtid.
Den enda som inte säger något alls utan att bli tilltalad är Zulfija. Zulfija sitter rätt så oberörd på en pall och säger inget om jag inte direkt tilltalar honom. Hans flickvän är nästan samma historia men hon darrar som ett asplöv när hon sitter i soffan.

BPU och EFTERSPEL
Pa Glemhorn letar runt i lägenheten i samband som jag sköter snacket med familjen och påträffar flertalet kulhål i olika väggar i lägenheten. Delar av familjen tas till polisstationen för

förhör och några förhörs på plats. När förhören är klara så får familjen packa några väskor för att klara sig och lämna över en nyckel så att vi kan låsa lägenheten för att sedan ta sig till en annan plats för att övernatta där.

I Tjänsten
Pa K. Littecke

Polisen

Avrapporteringspm

Signerad av

Signerad datum

Enhet	Diarienr
Region Öst, Grova brott 2 PO Östergötland	5000-K1441884-23

Uppgiftslämnare	Datum	Tid
Lindelöf, Eric	2023-11-16	04:36

Beslag verkställt	Material för analys
Nej	Nej

Mottaget	Mottaget datum	Tid

Sätt på vilket uppgift lämnats

Upprättad av
Eric Lindelöf

Uppgiften avser

Uppgift

Polispatrull 42-9130 blir beordrade till Norrköping med anledning av en skottlossning. Patrullen åker från Linköping och kommer till platsen en tid efter händelsen. På platsen möts vi av avspärrningar och kollega som kör LYB för passet tar kontakt med platschefen vid brottsplatsen.

Undertecknad håller avspärrning utanför lägenhetshuset under tiden arbete pågår på brottsplatsen. Inget att rapportera från avspärrningen.

//I tjänsten Pa E.Lindelöf

Polisen

PM

Spår dörr, LGH 1002

Signerad av

Signerad datum

Enhet	Diarienr
Region Öst, BF-IGV 12 LPO Norrköping	5000-K1441884-23

Uppgiftslämnare	Datum	Tid
Trygg, Robin	2023-11-16	11:08

Beslag verkställt	Material för analys
Nej	Nej

Mottaget	Mottaget datum	Tid

Sätt på vilket uppgift lämnats

Upprättad av
Robin Trygg

Uppgiften avser
Spår dörr, LGH 1002

Uppgift

INLEDNING
Polispatrull 42–9470 med Pa C. Backlund, Pasp S. Olausson och (jag själv, Pa Robin Trygg) genomförde en dörrknackning den 2023-11-16 på Smedjegatan 32 med anledning till händelsen kvällen innan. Vittnet Selamawit förklarar i förhör att någon ska ha knackat på hennes ytterdörr i samband med händelsen igår. Detta ska ha hänt runt aktuell tidpunkt som skottlossningen skedde igår. Selamawit kan inte redogöra om detaljer kring själva knackningen på dörren utan kan bara bekräfta att den har skett vid aktuell tidpunkt. Se förhör med Selamawit.

YTTERDÖRREN
Ytterdörren till vittnet Selamawit är mestadels dammig när man använder släpljus. På de uppenbara ställena som det är troligt att man tar i finns det en avsaknad av damm. Till exempel runt dörrhandtag och runt låscylinder. Cirka 15 cm diagonalt upp till höger från kikhålet finns det en 3x3 cm fläck med avsaknad av damm. Strax ovanför denna fläck med avsaknad av damm finns flera parallella linjer med avsaknad av damm på. Tekniker kontaktas och åker ut till adressen för att säkra eventuella spår vid dessa placeringar. Se FILIP.

SAMMANFATTNING
Selamawit är säker på att någon person har knackat på hennes dörr vid aktuell tidpunkt som brottet begicks igår. Med tanke på att ytterdörren till lägenheten är mestadels dammig, med undantag av det ställen man oftast tar i vardagen, kan avsaknaden av damm vid kikhålet vara intressant för utredningen av brott. Dörren är det mestadels dammigt vid kikhålet och denna avsaknad av damm är anmärkningsvärt givet situationen som vittnet Selamawit berättar om i förhöret.

I tjänsten / Pa Robin Trygg.
IGV12, LPO Norrköping.

Polisen

Region Öst
Kriminalteknik Jönköping
Box 345
581 03 LINKÖPING

Datum
2024-01-09

Diarienummer
K1441884-23
5403/46850-23

Protokoll över brottsplatsundersökning

Inledande uppgifter

Undersökningen begärd av:	Vakthavande Befäl Region Öst
Anledning till undersökningen:	Anmälan om grovt vapenbrott.
Undersökningsansvarig:	Kriminaltekniker Patrik Nilsson
Medundersökare:	Polisassistent Malin Qvinnström
Plats och tider för undersökningen:	Smedjegatan 32, Norrköping, Lägenhet 4130. Undersökningen påbörjades den 16 november 2023 kl. 03:00 och avslutades den 16 november 2023 kl. 04:45.
Avspärrning och bevakning:	Trapphus och aktuell lägenhet var avspärrad och bevakad av polis vid undersökningens början. Efter avslutad undersökning hävdes avspärrningen efter beslut av förundersökningsledare.
Övrig information:	Känt vid undersökningens början var att det skett en skottlossning i trapphus och in i en lägenhet på Smedjegatan 32 i Norrköping. Polis som bevakade avspärrningen visade tomhylsor samt kulor som de iakttagit i trapphuset/lägenheten. De pekade även ut en besudling, oklart vad, som de sett på gatan utanför byggnaden. Ytterligare bilder över lägenheten än de som redovisas i undersökningsprotokollet finns arkiverade i FILIP (filer inom polisen). Pilar i infogade skisser visar fotoriktning

Platsbeskrivning

Smedjegatan 32 ligger centralt i Norrköping och den undersökta lägenheten finns på fjärde våningen i ett flerbostadshus.

Bild 1. Kartbild över Norrköping. I bilden har adressen Smedjegatan markerats

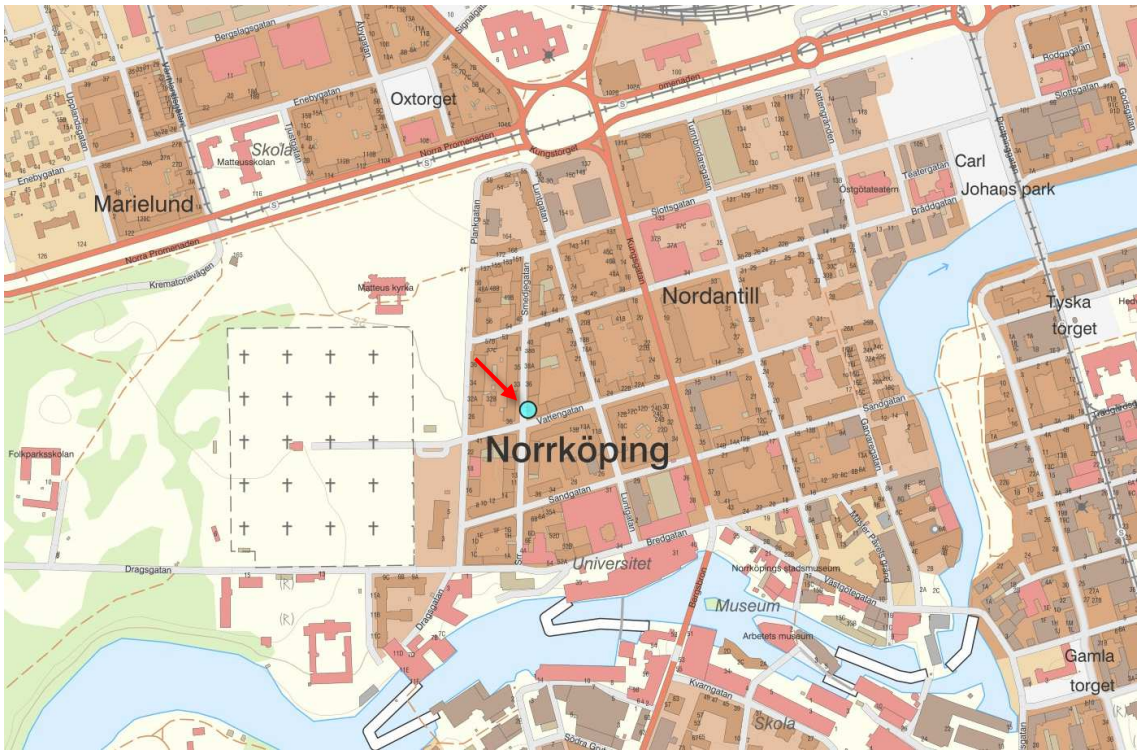

Bild 2. Kartbild över en del av Norrköping. I bilden har adressen Smedjegatan 32 markerats

Iakttagelser och undersökningar

Utvändigt samt trapphus

Bostäderna i byggnaden nås via ett trapphus och tillträde sker via en dörr i markplan som låses upp med kodlås som fanns monterat på en vägg intill dörren. Vid vår undersökning konstaterades att dörrens glas var krossat och att man genom hålet som uppkommit i rutan med lätthet kom åt vredet på insidan och därigenom kunde låsa upp och öppna dörren. På golvet i trapphuset låg en del av en gatsten[1] och det bedöms rimligt att denna använts till att krossa rutan.

På gatan utanför porten har polispatrull iakttagits en fuktig besudling (oklart vad) som vi har säkrat för eventuell undersökning[2].

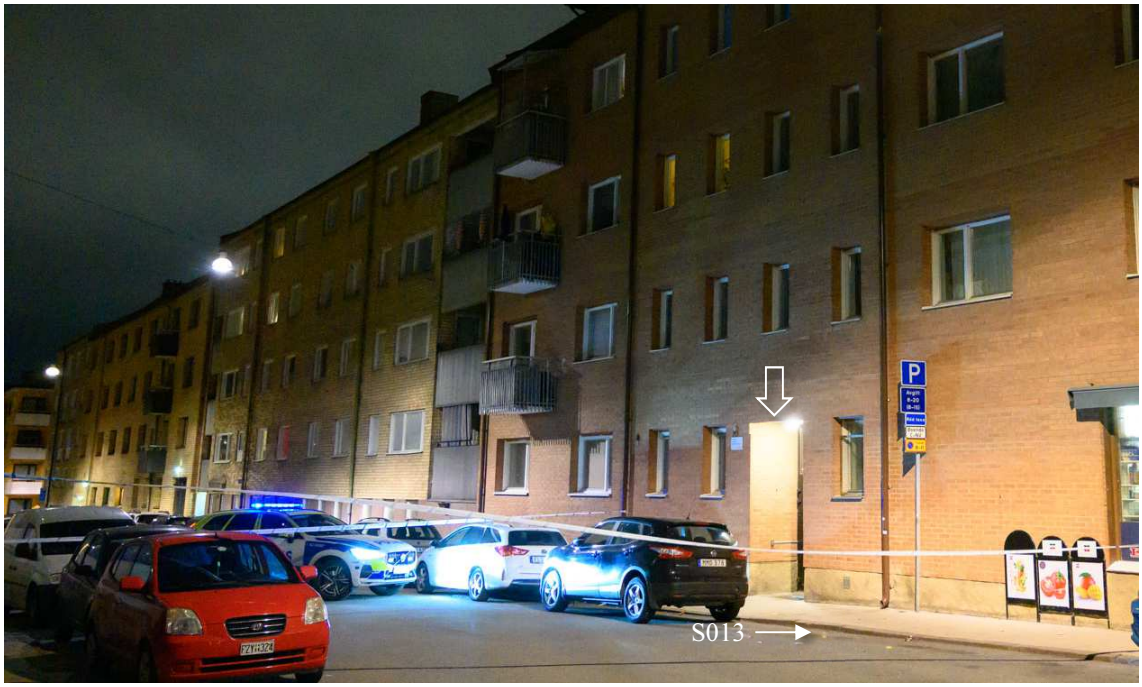

Bild 3. I bilden markeras entrén till Smedjegatan 32 i Norrköping samt placering av säkrat spår S013

[1] Beslag 2023-5000-BG132931-1
[2] Spår S013

Bild 4. Entrédörr med krossad ruta markerad

Bild 5. Trapphus innanför entrédörren. I bilden markeras beslagtagen sten

Vid undersökningen av trapphuset har vi säkrat sex tomhylsor samt två kulfragment. Fem tomhylsor låg utanför den undersökta lägenheten på fjärde våningen. En tomhylsa samt två kulfragment låg på golvet utanför lägenheter på tredje våningen.

Bild 6. Den vänstra dörren i bilden leder till undersökt lägenhet. På golvet i bilden ses markörer för säkrade tomhylsor (visas även i bild 7 nedan).

Bild 7. I bilden markeras placering av säkrade tomhylsor

Bild 8. I bilden markeras placering av säkrad tomhylsa och kulfragment på den tredje våningsplanet

I entrédörren, nära dörrbladets brevinkast fanns 4 genomgående hål som bedöms vara kulhål. I väggen intill dörrbladet fanns ytterligare ett hål dock inte genomgående. Kulhålens höjd sett över golvet var ca 85-110 cm.

Bild 9. I bilden markeras kulhål i dörrbladet. På brevinkastet fanns nummer 1303 tillsammans med namn G & A Barcic och på dörrbladet högra övre hörn fanns nummer 4130.

Vid sondning av kulhålet som fanns i väggen konstateras att det inte är genomgående, dock har ingen kula påträffats.

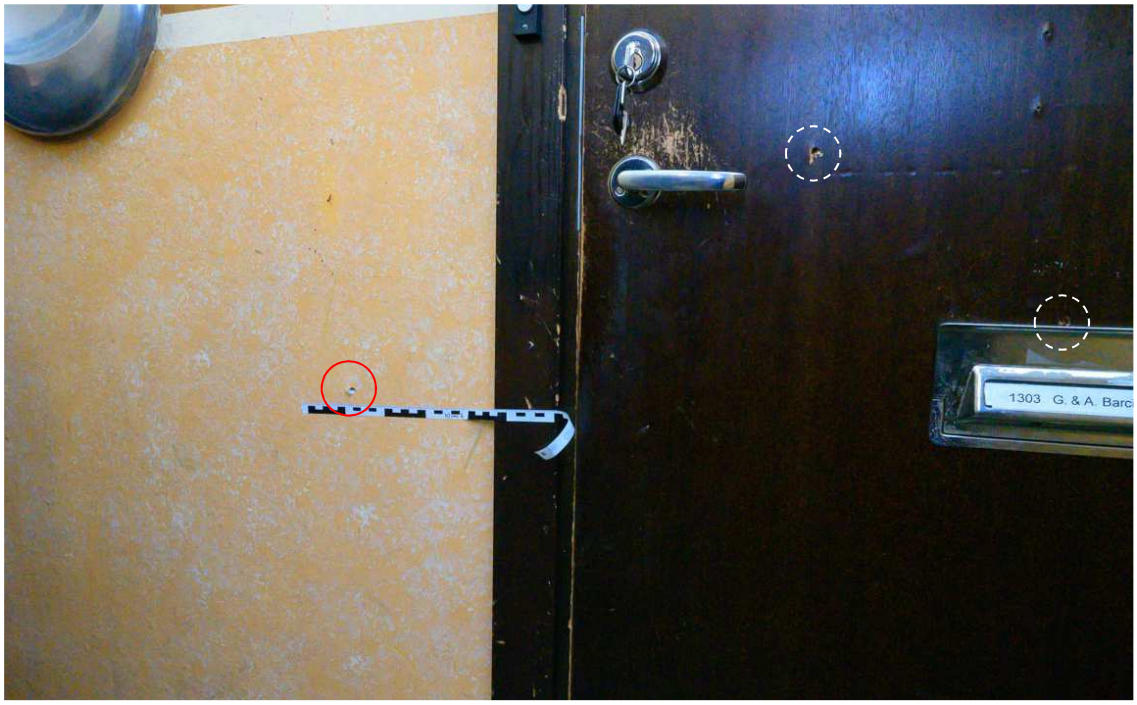

Bild 10. I bilden markeras kulhål i väggen intill dörren samt två av de kulhål som fanns i dörrbladet

Iakttagelser och undersökningar

Lägenhet

Lägenheten utgörs av 6 rum och kök i etage. På det nedre planet finns hall, två sovrum, vardagsrum, kök och en toalett. På andra våningen finns en hall i anslutning till trappan, två sovrum samt en toalett. Det finns även en ytterdörr till trapphuset på femte våningen, vindsvåning. Skjutningen in i lägenheten har skett i det nedre planet.

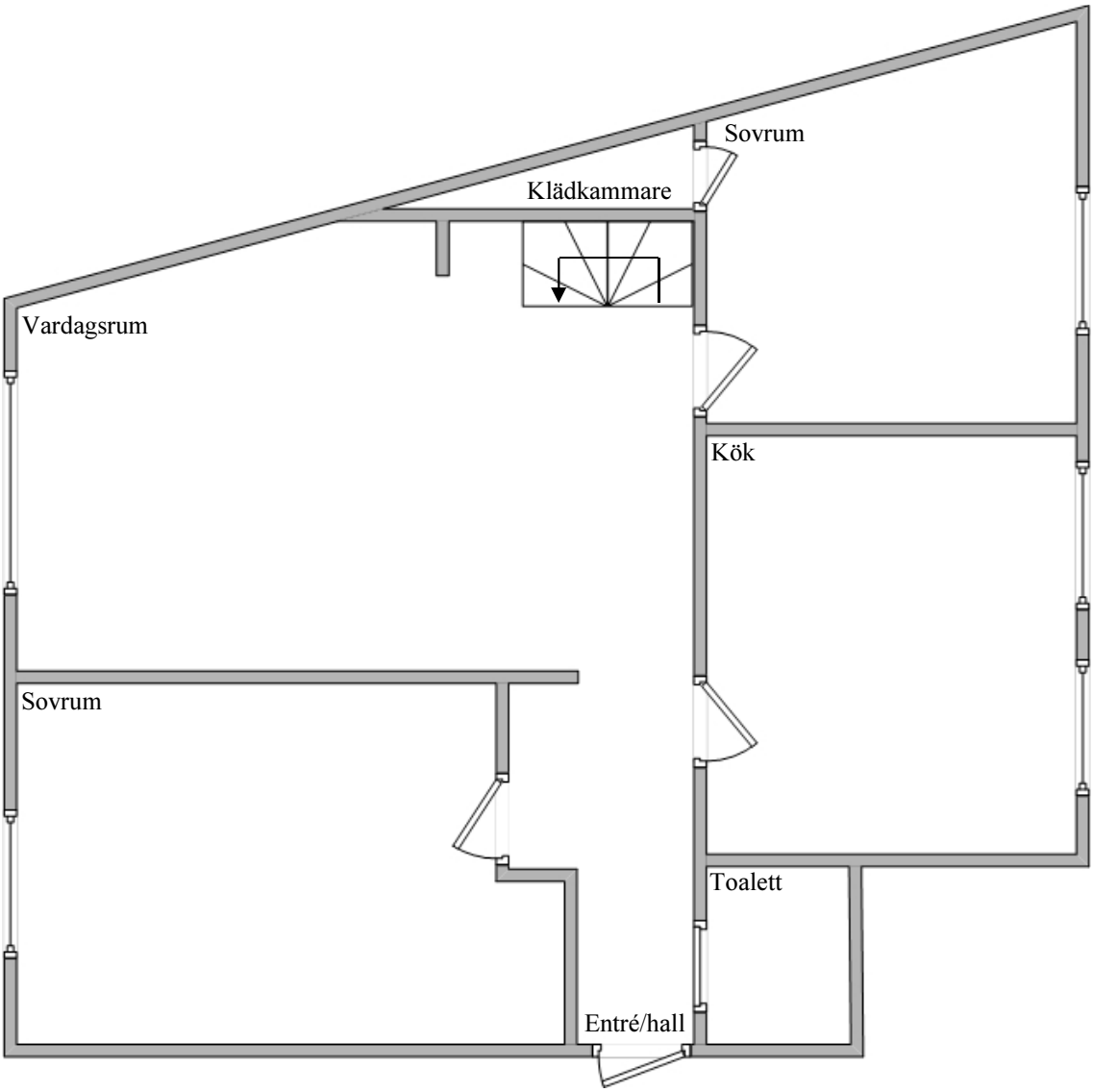

Bild 11. Schematisk skiss över nedre plan av undersökt lägenhet

Vid undersökningen har vi säkrat avskjutna kulor från fyra platser. En kula låg på hallgolvet och en kula har gått in i och fastnat i kläder till vänster i hallen. En kula satt i gipsvägg mellan hallen och vardagsrummet och en kula satt fast i gipsvägg under en öppen trappa till övervåningen.

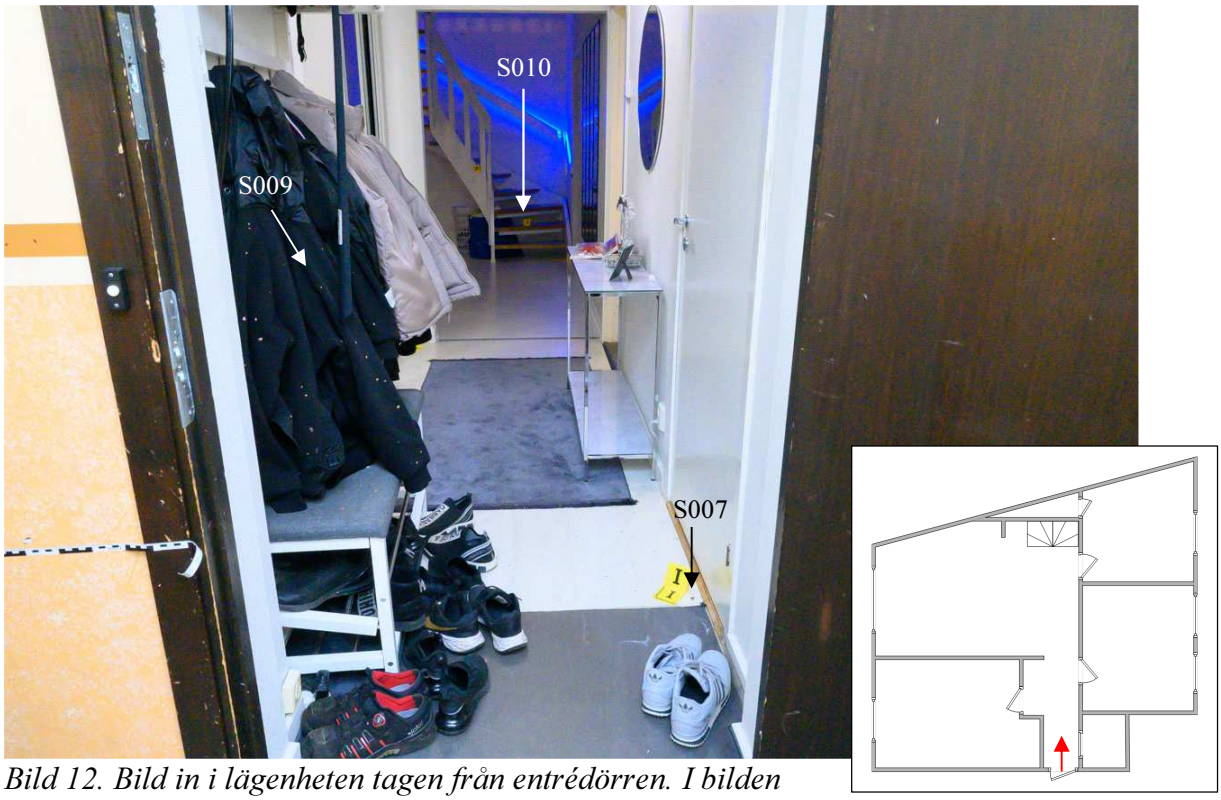

Bild 12. Bild in i lägenheten tagen från entrédörren. I bilden markeras tre områden där kulor har säkrats

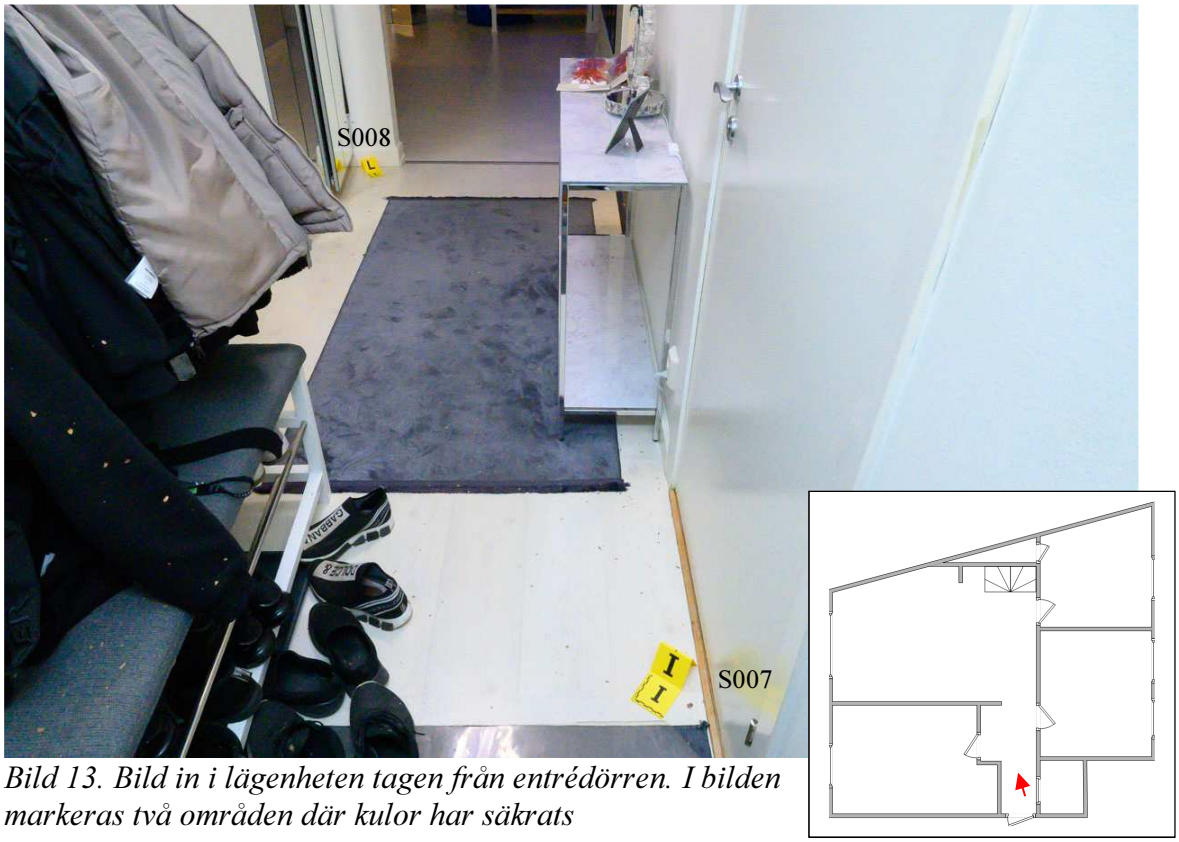

Bild 13. Bild in i lägenheten tagen från entrédörren. I bilden markeras två områden där kulor har säkrats

På en trästolpe till trappans staket till övervåningen fanns en intryckning, bedömd som ett islagsmärke med utseende som från en kula. Vid förprövning med BTK[3] erhölls indikations som för koppar i detta märke.

Bild 14. I bilden markeras placering för kula (S010) samt islagsmärke i stolpe

Bild 15. Närbild, islagsmärke

[3] Bullet hole Testing Kit

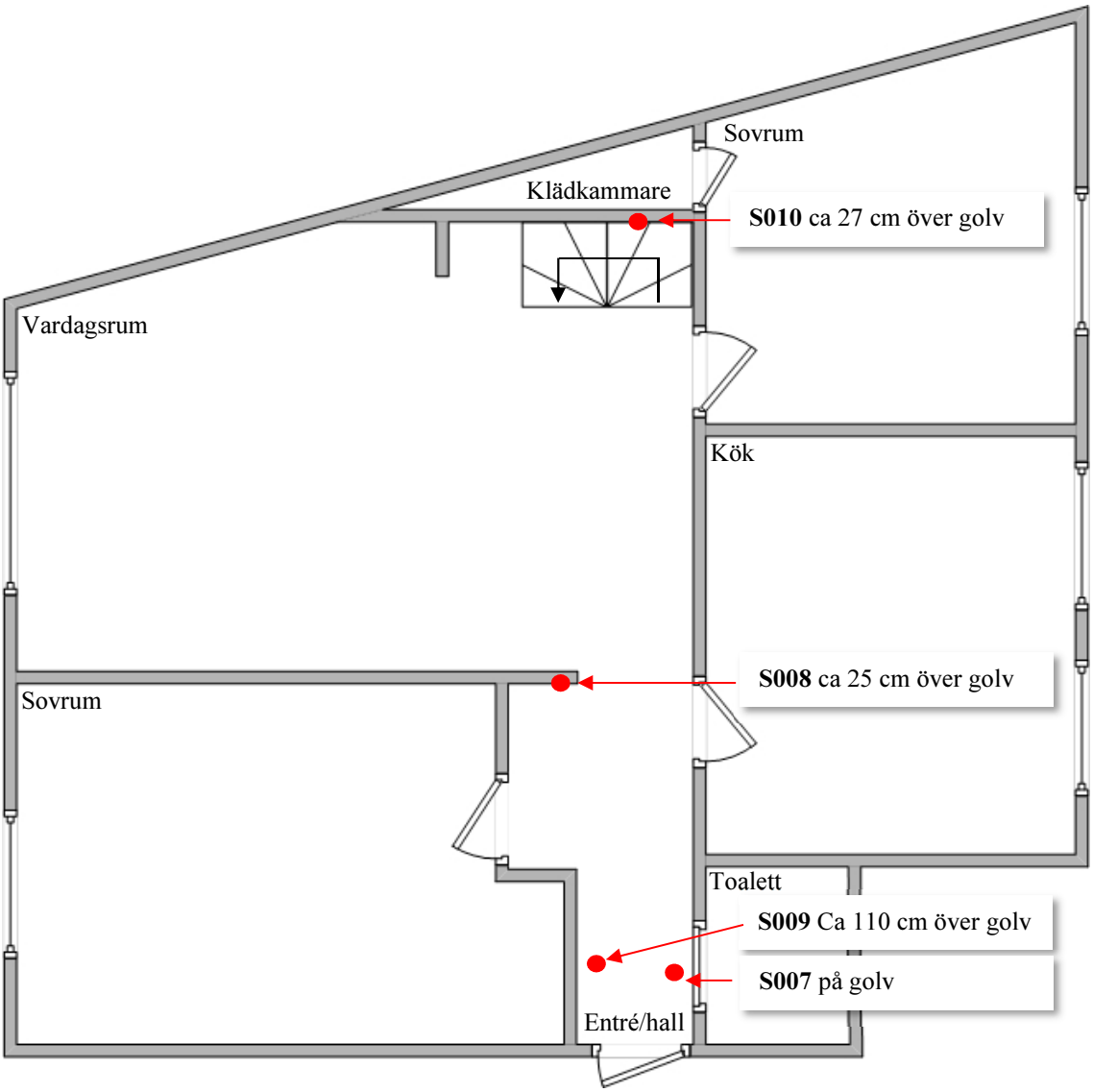

Bild 16. Schematisk skiss över lägenheten där placering av säkrade kulor har markerats. Intill resp. spårmarkering noteras även kulans ungefärliga höjd över golvet

Från skissen ovan har hall och del av vardagsrummet kopierats och visas i större format på nästkommande sida. I bilden markeras placering av kulor, islagsmärke i trappräcke samt skotthål i entrédörren. I entrédörren fanns fyra genomgående skotthål och i lägenhetens väggar samt trappräcke fanns fyra kulor. En kula fanns i kläder till vänster i hallen. En kula fanns i väggen mellan hallen och vardagsrummet och en kula fanns i väggen under trappan. Utöver dessa fanns ett islagsmärke i trappräcke och det bedöms rimligt att kulan på golvet i hallen har rikoschetterat från detta märke.

Vi kan vid undersökningen inte uttala oss om vilken kula i lägenheten som har orsakat respektive skotthål i entrédörren. Skotthålen i dörren fanns i anslutning till brevinkastet och var belägna inom ett område på ca 25x35 cm där centrum på området fanns ca 97 cm över golvnivån i trapphuset. I skissen nedan visas kulbanor med utgångspunkt från ett tänkt centrum av de fyra skotthålen i entrédörren.

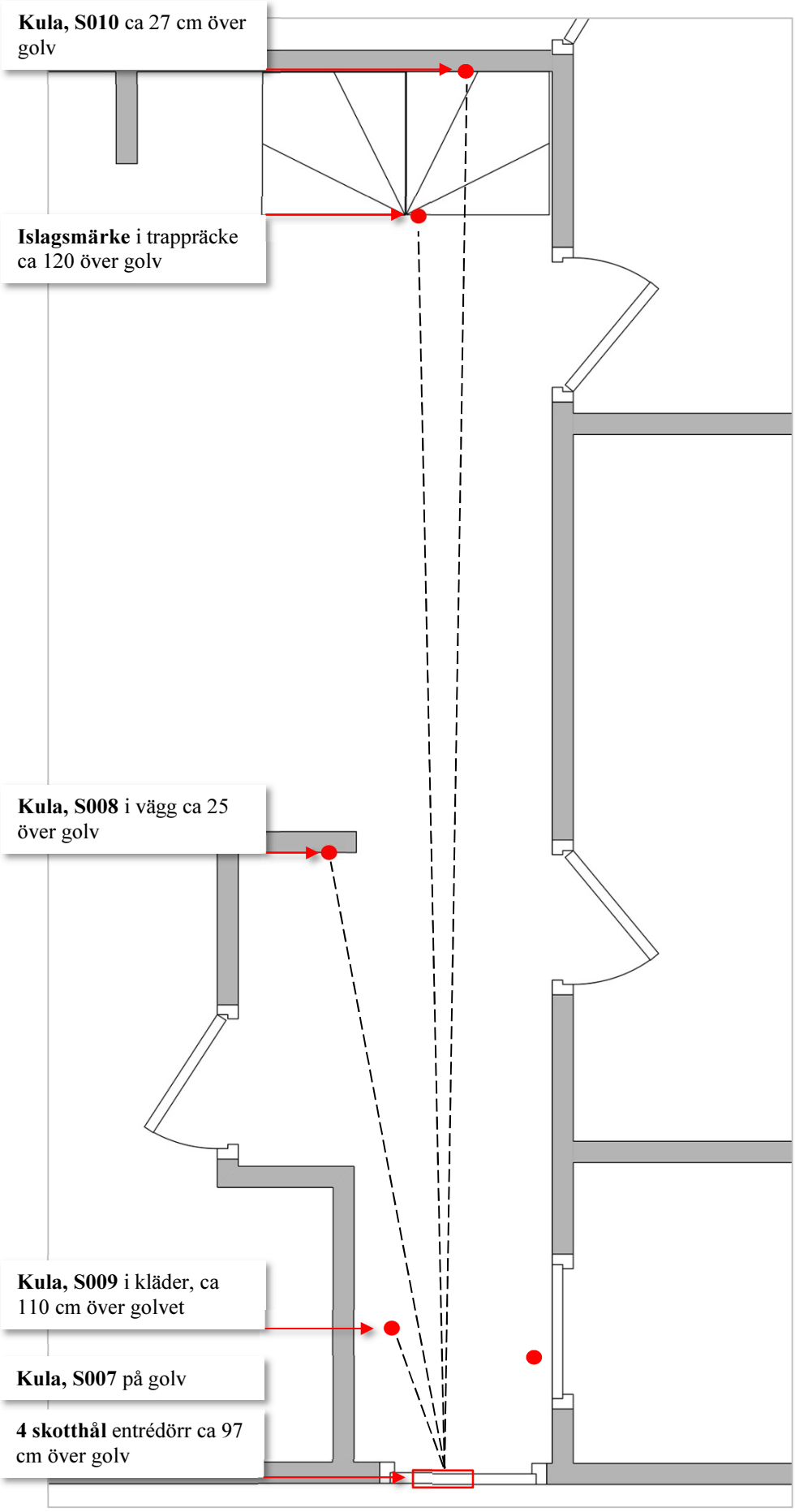

Bild 17. Urklipp från skiss som visar hallen och del av vardagsrum

Materialförteckning

Gods

Material-märkning	Beskrivning	Platsbeskrivning	Tillvarataget av	Till
2023-5000-BG132931-1	Sten	Låg innanför entrédörren till trapphuset	Pa. Qvinnström	Beslag, Norrköping

Spår

Material-märkning	Beskrivning	Platsbeskrivning	Säkrat av	Till
5403/46850-23/S001	Tomhylsa	Vid skylt A	Pa. Qvinnström	NFC
5403/46850-23/S002	Tomhylsa	Vid skylt D	Pa. Qvinnström	NFC
5403/46850-23/S003	Tomhylsa	Vid skylt E	Pa. Qvinnström	NFC
5403/46850-23/S004	Tomhylsa	Vid skylt F	Pa. Qvinnström	NFC
5403/46850-23/S005	Tomhylsa	Vid skylt G	Pa. Qvinnström	NFC
5403/46850-23/S006	Tomhylsa	Vid skylt H	Pa. Qvinnström	NFC
5403/46850-23/S007	Kula	Vid skylt I	Pa. Qvinnström	NFC
5403/46850-23/S008	Kula	Vid skylt L	Pa. Qvinnström	NFC
5403/46850-23/S009	Kula	I kläder i hallen	Pa. Qvinnström	NFC
5403/46850-23/S010	Kula	Kula vägg under trapp	Pa. Qvinnström	NFC
5403/46850-23/S011	Kulfragment	Vid skylt B	Pa. Qvinnström	NFC
5403/46850-23/S012	Kulfragment	Vid skylt C	Pa. Qvinnström	NFC
5403/46850-23/S013	Tops för DNA	På asfalten utanför entrén	Pa. Qvinnström	Forensik, Norrköping
5403/46850-23/S014	Jämförelseglas	Glasruta utsida	Pa. Qvinnström	Forensik, Norrköping
5403/46850-23/S015	Jämförelseglas	Glasruta insida	Pa. Qvinnström	Forensik, Norrköping

Patrik Nilsson
Kriminaltekniker

Polisen

PM

Målsägandens placering i lght vid skjutningen

Signerad av

Signerad datum

Enhet	Diarienr
Region Öst, Grova brott 2 PO Östergötland	5000-K1441884-23

Uppgiftslämnare	Datum	Tid
Månsson, Josefin	2024-02-23	12:49

Beslag verkställt	Material för analys
Nej	Nej

Mottaget	Mottaget datum	Tid

Sätt på vilket uppgift lämnats

Upprättad av
Josefin Månsson

Uppgiften avser

Uppgift

Målsägandenas placering i lägenheten vid skjutningen

2024-02-23 kom Goran Barcic till polisen och för att rita in på en skiss över lägenheten på Smedjegatan 32 var de olika personerna i hans familj befann sig när skjutningen inträffade. Hans skiss finns i bilaga och olika personer markeras med siffror 1-7 enligt följande:

1 – Goran Barcic, 790322
2 – Anka Barcic, 810726
3 – Melvin Barcic, 990225
4 – Safa Salimovic, 990914
5 – Marcelo Barcic, 221118
6 – Goran Barcic, 200702
7 – Zulfija Barcic, 041227
8 – Celina Dabrowski, 050313

Goran har tidigare berättat om händelsen i förhör. Han beskriver nu att han precis kommit hem från jobbet och att de skulle äta tillsammans. Goran (1), hand fru Anka (2), deras som Melvin (3) och Melvins fru Safa (4) befinner sig i köket vid matbordet. Någonstans i köket finns även Melvin och Safas son Marcelo (5). Goran är inte riktigt säker på exakt var i köket Marcelo var när det sköts men han berättar att bara 5 minuter tidigare hade han varit ute i hallen, precis vid dörren, där det finns en spegel som han gillar att stå framför.

Melvin och Safas andra son Goran (6) låg i soffan i vardagsrummet och sov. Zulfija (7) och hans flickvän Celina (8) låg i sovrummet.

/
J Månsson
utredare

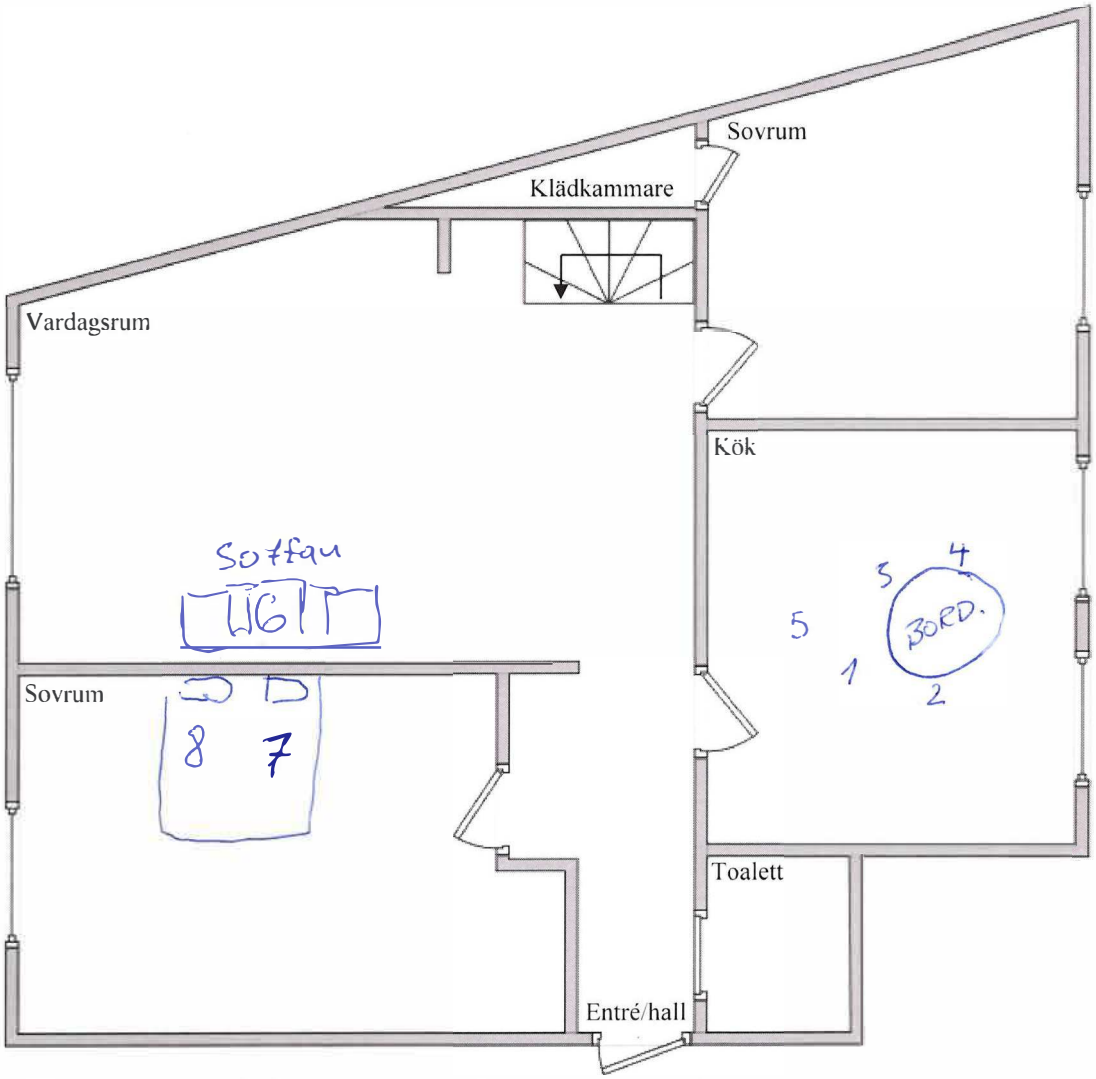

Bild 11. Schematisk skiss över nedre plan av undersökt lägenhet

Polisen

Region Öst
Sektion/enhet, Hundgrupp
Box 943
601 19 NORRKÖPING

Datum
2023-11-16

Diarienummer
K1441884-23

Protokoll över spårning och platsundersökning med hund

Inledande uppgifter

Anledning till undersökningen:	Anmälan om Grovt vapenbrott samt Grovt olaga hot
Hundpatrull:	42-9640, Insp Linda Åström med tjänstehunden Mixalex Jeddi
Plats och tider för undersökningen:	Smedjegatan 32, Norrköping. Platsundersökningen påbörjades den 16 november 2023 kl. 00:07 avslutad samma dag kl. 02:05. Någonstans mitt i denna tidsperiod tar hunden upp ett spår som jag följer upp, och därefter gör ett saksök längsmed.

Inledning

Flera personer kontaktade polis om att de hört misstänkta skottlljud från en trappuppgång. Jag åker från Linköping mot Norrköping så snart jag kan efter radioanropet.

Patrull lokaliserar först en ytterdörr vars fönster är sönderslaget och när man går in i trapphuset anträffas en dörr med flera skotthål i. Även hylsor anträffas i trapphuset.

Min uppgift blir först att söka spår, men sedan att söka efter ett vapen längsmed flyktvägen.

Omständigheter

Det kommer ganska snabbt uppgifter om att flera gärningsmän lämnat och att man lämnat på en elkick. Det kommer också uppgifter om att någon kan ha sprungit. Jag ber att få uppgifter om vart gärningsmannen/männen rört sig men det finns bara vaga uppgifter och jag får är att de/den rört sig i riktning mot Matteuskyrkan. Då jag inte vet vart anmälaren sett detta ifrån och hur långt denna/denne sett gärningsmannen/männen röra sig blir söket ganska brett och sökområdet är parkområdet öster om kyrkan. Vid söket kontrolleras också alla sopkorgar.

När jag kommer till ingången till kyrkogården nyper hunden i ett spår. Jag får uppfattningen att spåret är lite äldre då hunden får anstränga sig för att hålla fast i spåret. Det skulle kunna stämma ganska bra i förhållande till när brottet skedde. Jag följer hunden till en parkering vid Himmelstalunds brunnssalong, där spåret upphör. Längsmed spåret markerar hunden en kickbike. När vi inte kommer längre i spåret söker vi tillbaka till brottsplatsen, då med syfte att hitta intressanta föremål som gärningsman tappat eller slängt ifrån sig längsmed vägen.

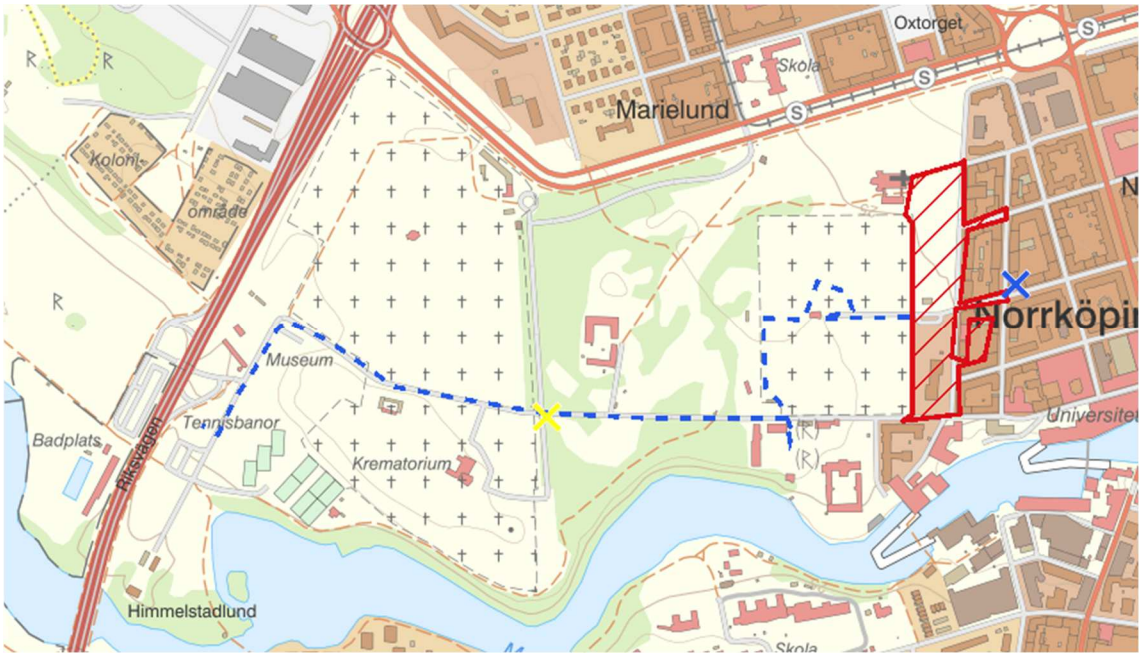

Blå streckad linje visar spåret. Det streckade röda området visar var saksök gjordes. Blått kryss är brottsplatsen och det gula krysset visar vart vi anträffade kickbiken.

Sammanfattning och slutsats

Hunden får ett spår och även genomföra ett saksök efter en skjutning mot en lägenhetsdörr. Vi genomför både spårning och saksök. Vid saksöket anträfar hunden en Voi-kickbike som den markerar på. I övrigt anträffas inget av intresse.

Linköping den 16 november 2023

Linda Åström
Insp/hundförare

Polisen

Region Öst
Forensiska sektionen, Norrköping
Box 345
581 03 LINKÖPING

Datum
2024-04-03

Diarienummer
K1441884-23
5402/9083-24

Protokoll över bildjämförelse misstänkta/övervakningsfilm

Inledande uppgifter

Undersökningen begärd av:	Anna Hjorth, Åklagarkammaren i Norrköping
Anledning till undersökningen:	Anmälan om försök till mord.
Undersökningsansvarig:	Linda Bjarnesjö, kriminaltekniker under utbildning
Medundersökare:	
Plats och tider för undersökningen:	Undersökningen påbörjades den 2 april 2024 och avslutades den 3 april 2024.
Övrig information:	Jämförelse av misstänkta Josef Alramahi,[redacted], och Khwanchai Iamchaeng, 20040523–1465, med personer som förekommer på övervakningsfilm. Bilderna i protokollet kan vara korrigerade gällande exponering, färgbalans, kontrast, beskärning och storlek. Samtliga bilder och film finns lagrade i Filer inom polisen (FILIP). Bilderna visas i sin helhet i slutet av protokollet.

Beskrivning av material

- Bild på Josef Alramahi är från 2023-01-25 och bild på Khwanchai Iamchaeng är från 2024-01-06.
- Övervakningsfilmen som har använts för jämförelse är *Norrköping C 06 PTZ Kungsgatan 41-2023-11-15 22h00min00s000ms.g64x.* Stillbilder har valts ut från filmen.

Iakttagelser och undersökningar

Jämförelse av övervakningsfilm med Josef Alramahi.

Bild 1, från övervakningsfilm.

Bild 2 Josef Alramahi.

Jämförelse av övervakningsfilm med Khwanchai Iamchaeng.

Bild 3, från övervakningsfilm.

Bild 4, från övervakningsfilm.

Bild 5, Khwanchai Iamchaeng.

Bilderna från övervakningsfilmen i sin helhet

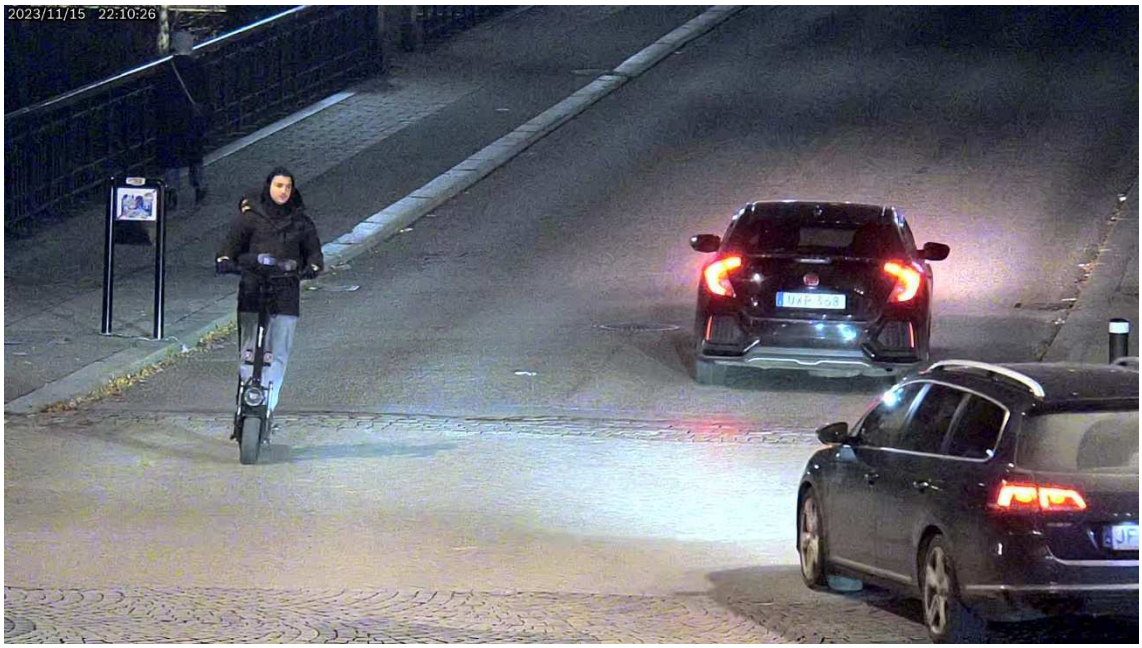

Bild 6, från övervakningsfilm. Används i beskuret format i bild 1.

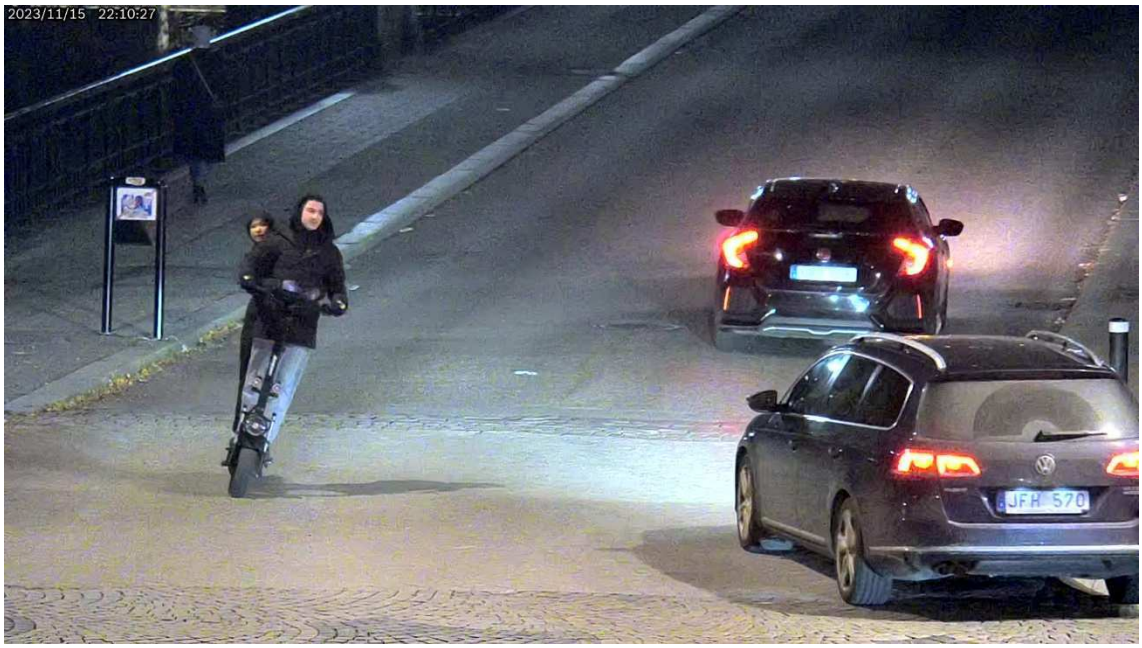

Bild 7, från övervakningsfilm. Används i beskuret format i bild 3.

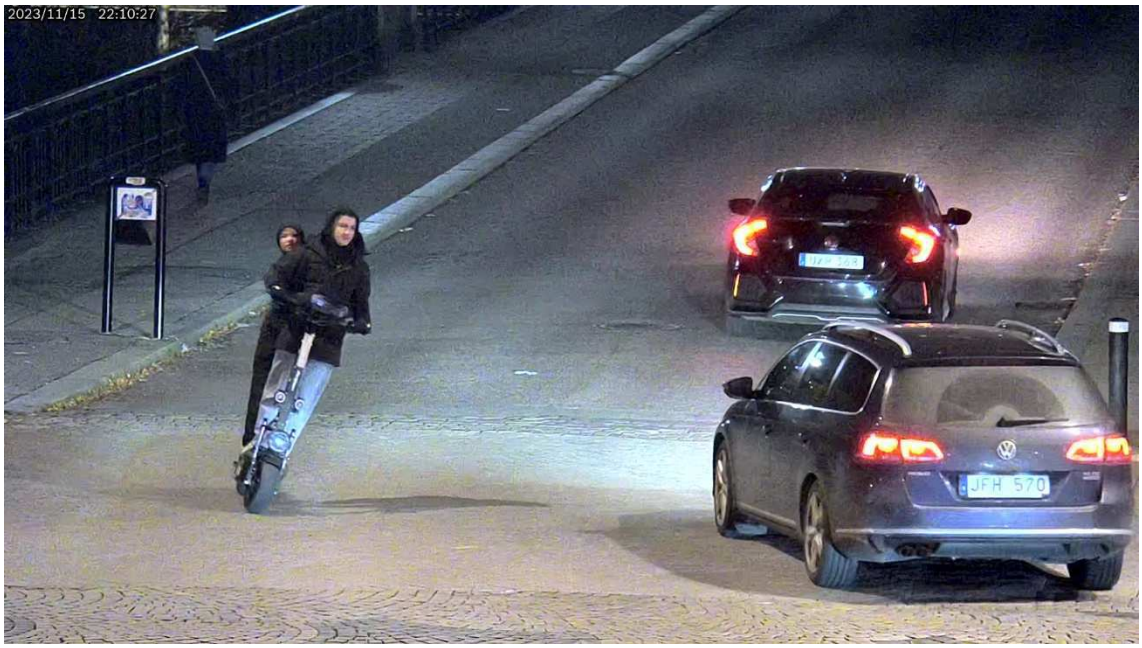

Bild 8, från övervakningsfilm. Används i beskuret format i bild 4.

Linda Bjarnesjö

Polisen

Region Öst
Forensiska sektionen, Norrköping
Box 345
581 03 LINKÖPING

Datum
2024-04-10

Diarienummer
K1441884-23
5402/9083-24

Protokoll över bildjämförelse elscooter/övervakningsfilm

Inledande uppgifter

Undersökningen begärd av:	Anna Hjorth, Åklagarkammaren i Norrköping
Anledning till undersökningen:	Anmälan om försök till mord.
Undersökningsansvarig:	Linda Bjarnesjö, kriminaltekniker under utbildning
Medundersökare:	
Plats och tider för undersökningen:	Undersökningen påbörjades den 2 april 2024 och avslutades den 10 april 2024.
Övrig information:	Jämförelse av elscooter BG133368-1 med elscooter som förekommer på övervakningsfilm och elscooter fotograferad av ett vittne. Syftet är att undersöka om det finns likheter och/eller olikheter. Numrerade pilar i protokollet visar på likheter. Bilderna i protokollet kan vara korrigerade gällande exponering, färgbalans, kontrast, beskärning och storlek. Samtliga bilder och film finns lagrade i Filer inom polisen (FILIP). Bilderna visas i sin helhet i slutet av protokollet.

Beskrivning av material

- Elscooter BG133368-1 är fotograferad 2024-04-03
- Övervakningsfilmen som har använts för jämförelse är *Norrköping C 06 PTZ Kungsgatan 41-2023-11-15_22h00min00s000ms.g64x.* Stillbilder har valts ut från filmen.
- Fotot från vittne som har använts är bild *20231115235308.png*

Iakttagelser och undersökningar

Vid jämförelse av övervakningsfilm med elscooter BG133368-1 finns det likheter i form av lampor dekaler och reflexmärken.

Bild 1, från övervakningsfilm.

Bild 2, elscooter BG133368-1.

Vid fortsatt jämförelse av övervakningsfilm med elscooter BG133368-1 finns det ytterligare likheter i form av vad som ser ut att vara dekaler och reflexmärken. Redan utpekade detaljer tas inte upp igen (gäller även fortsättningsvis).

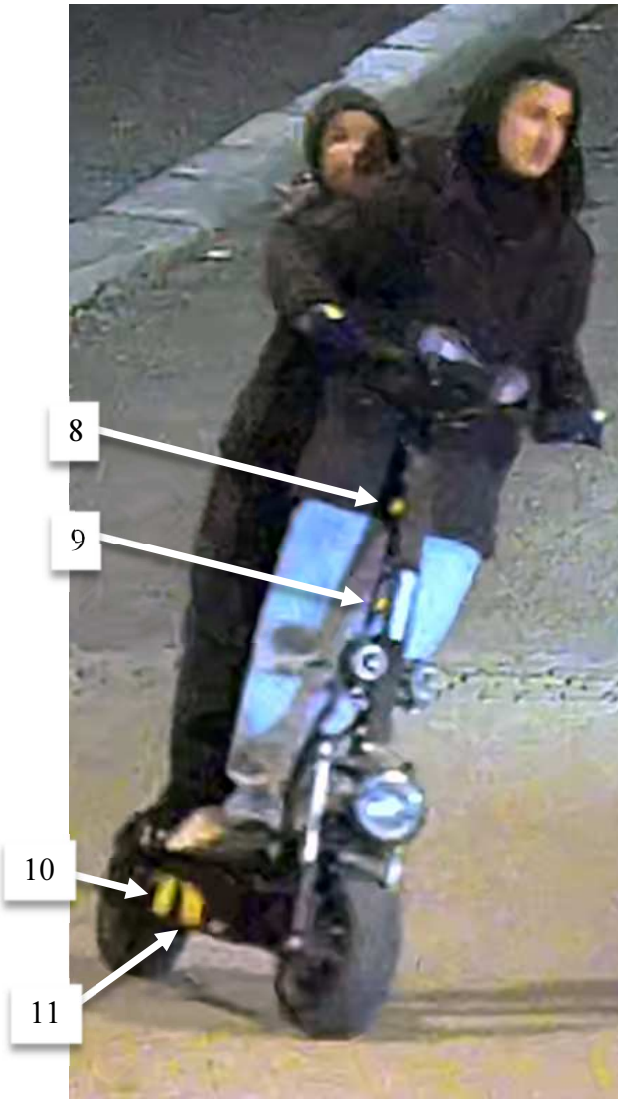

Bild 3, från övervakningsfilm.

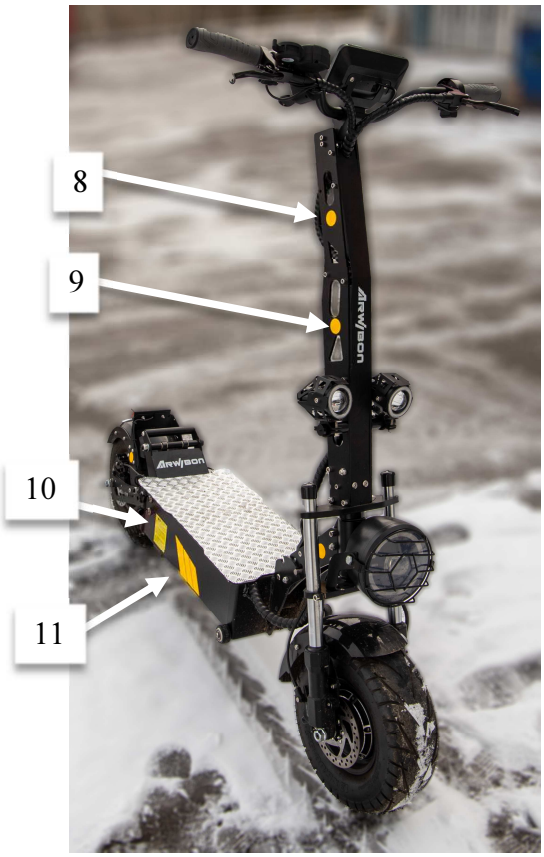

Bild 4, elscooter BG133368-1.

Vid fortsatt jämförelse av övervakningsfilm med elscooter BG133368-1 finns det ytterligare likheter i form av vad som ser ut att vara reflexmärken.

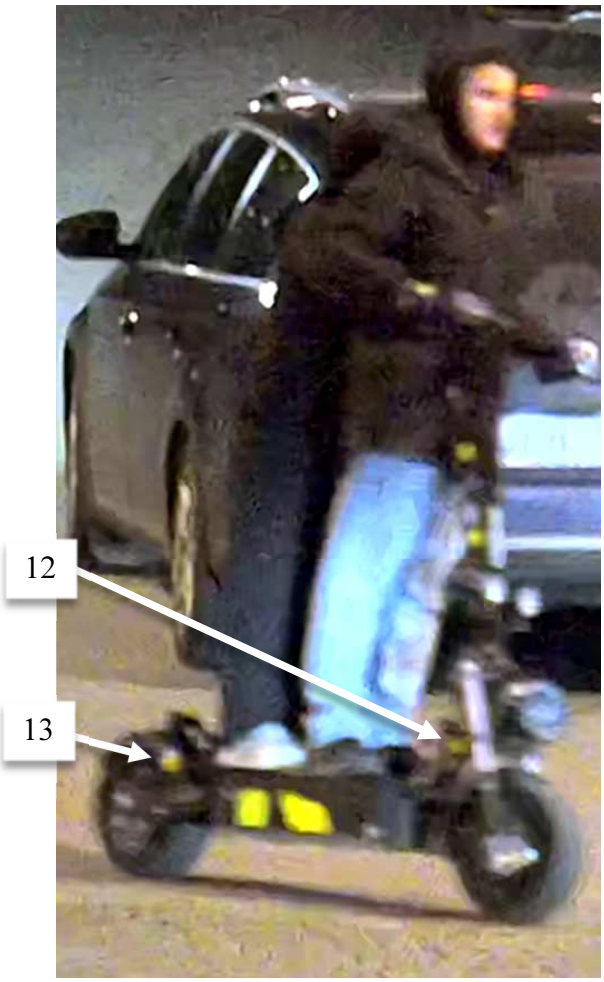

Bild 5, från övervakningsfilm.

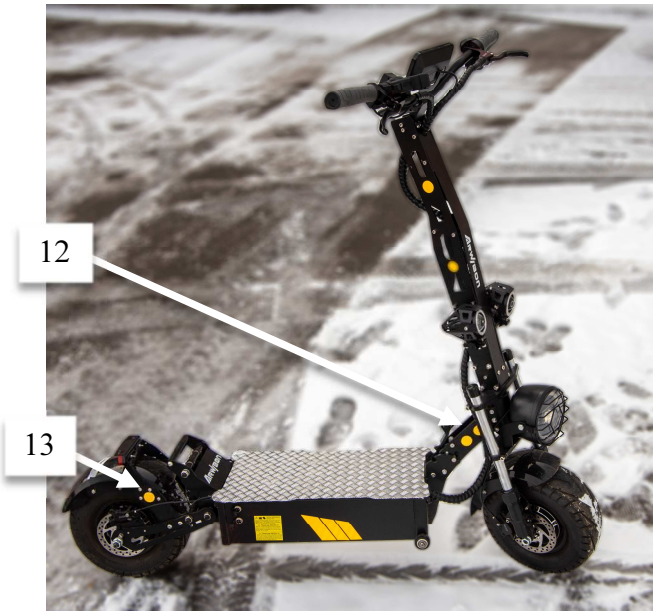

Bild 6, elscooter BG133368-1.

Vid fortsatt jämförelse av övervakningsfilm med elscooter BG133368-1 finns det ytterligare likheter i form av lampa och vad som ser ut att vara reflexmärken. Elscootern i övervakningsfilmen är i rörelse, vilket kan förklara varför reflexerna och lampa inte stämmer helt i utseende med elscootern.

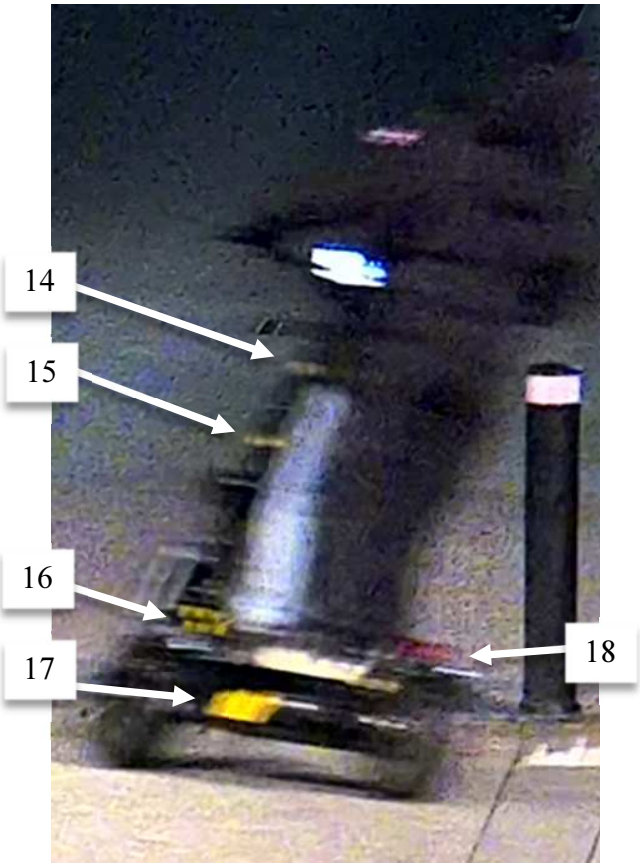

Bild 7, från övervakningsfilm.

Bild 8, elscooter BG133368-1.

Vid jämförelse av bild från vittne med elscooter BG133368-1 finns det likheter i form av lampor, dekaler och reflexmärken.

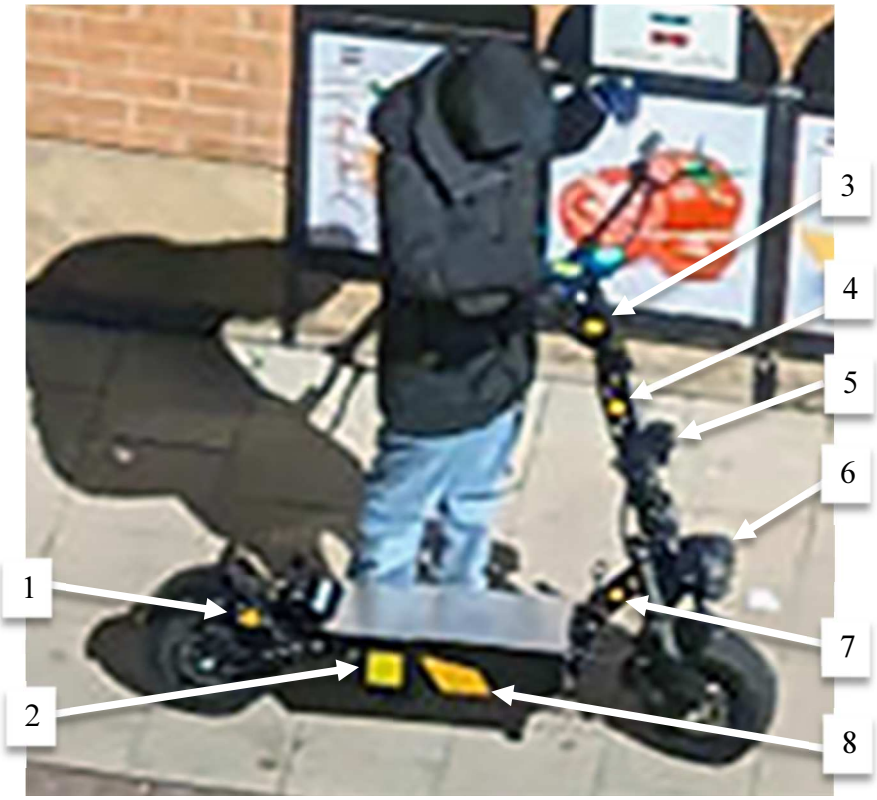

Bild 9, fotograferat av vittne.

Bild 10, elscooter BG133368-1.

Sammanställning av undersökningar och resultat

Vid jämförelse av övervakningsfilm med elscooter BG133368-1 finns det likheter i form av lampor, dekaler och reflexmärken. Totalt har 18 likheter iakttagits.

Vid jämförelse av bild från vittne med elscooter BG133368-1 finns det likheter i form av lampor, dekaler och reflexmärken. Totalt har 8 likheter iakttagits.

Inga likheter i form av skrapmärken eller andra unika detaljer har kunnat urskiljas.

Inga olikheter har iakttagits.

Materialförteckning

Beslag

Material-märkning	Beskrivning	Platsbeskrivning	Tillvarataget av
2023-5000-BG133368-1	Elsparkcykel	Vid trappan mellan Kvarngatan och Sankt Persgatan.	Tomas Dahlström, Jens Pettersson

Bilderna från övervakningsfilmen och bilden från vittnet i sin helhet

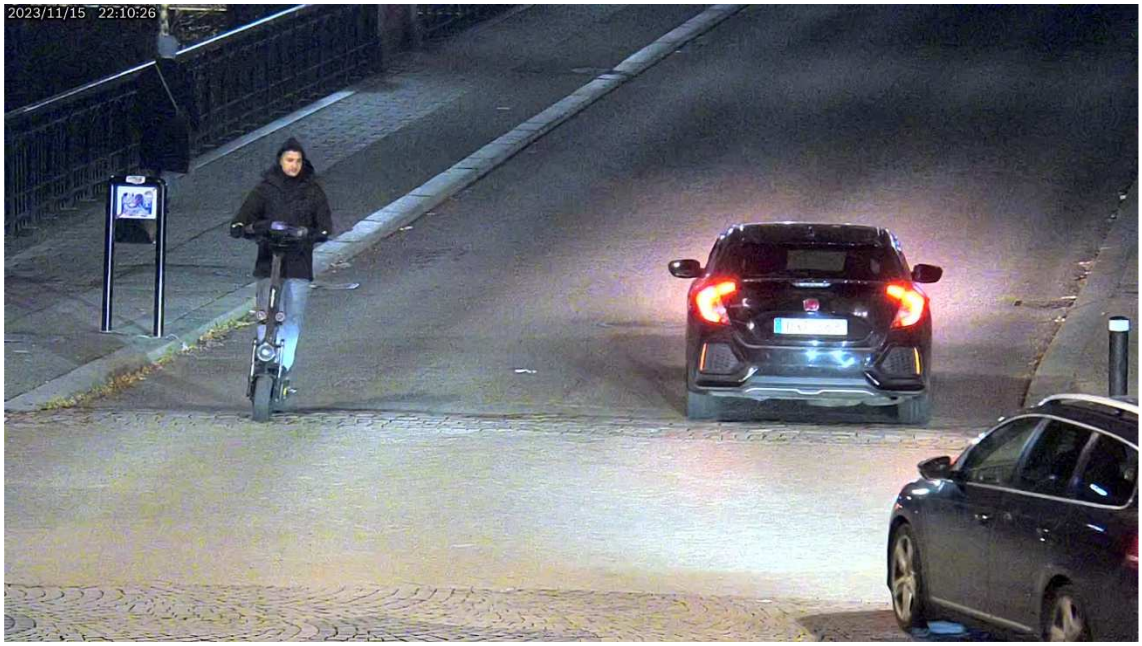

Bild 11, från Norrköping C 06 PTZ Kungsgatan 41-2023-11-15_22h00min00s000ms.g64x. Används i beskuret format i bild 1.

Bild 12, från Norrköping C 06 PTZ Kungsgatan 41-2023-11-15_22h00min00s000ms.g64x. Används i beskuret format i bild 3.

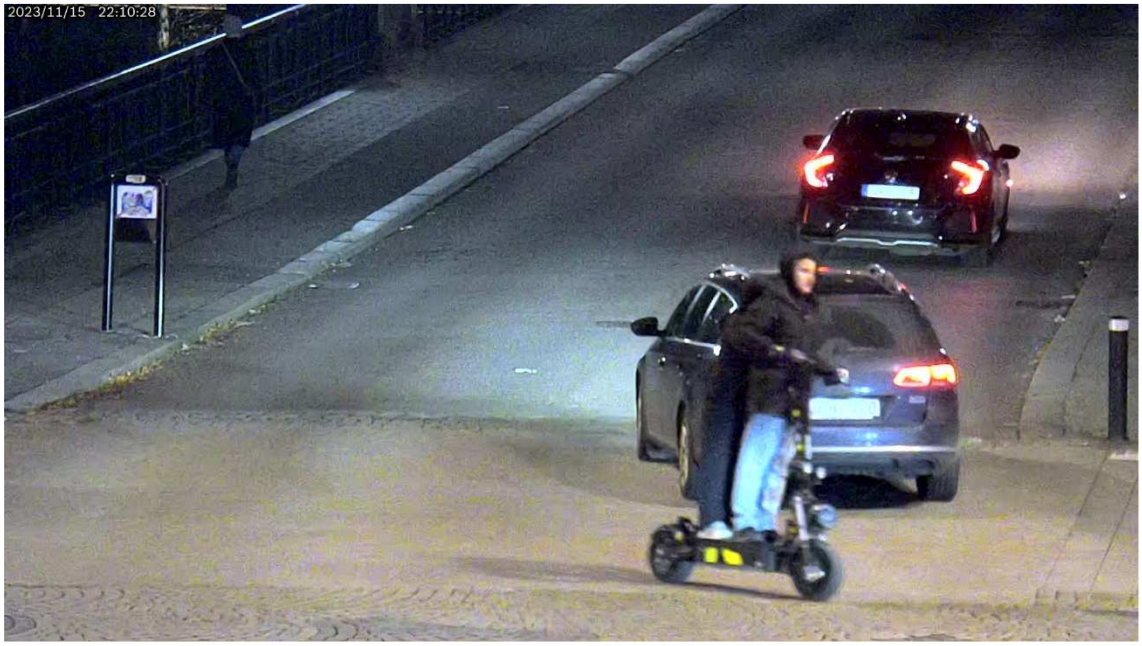

Bild 13, från Norrköping C 06 PTZ Kungsgatan 41-2023-11-15_22h00min00s000ms.g64x. Används i beskuret format i bild 5.

Bild 14, från Norrköping C 06 PTZ Kungsgatan 41-2023-11-15_22h00min00s000ms.g64x. Används i beskuret format i bild 7.

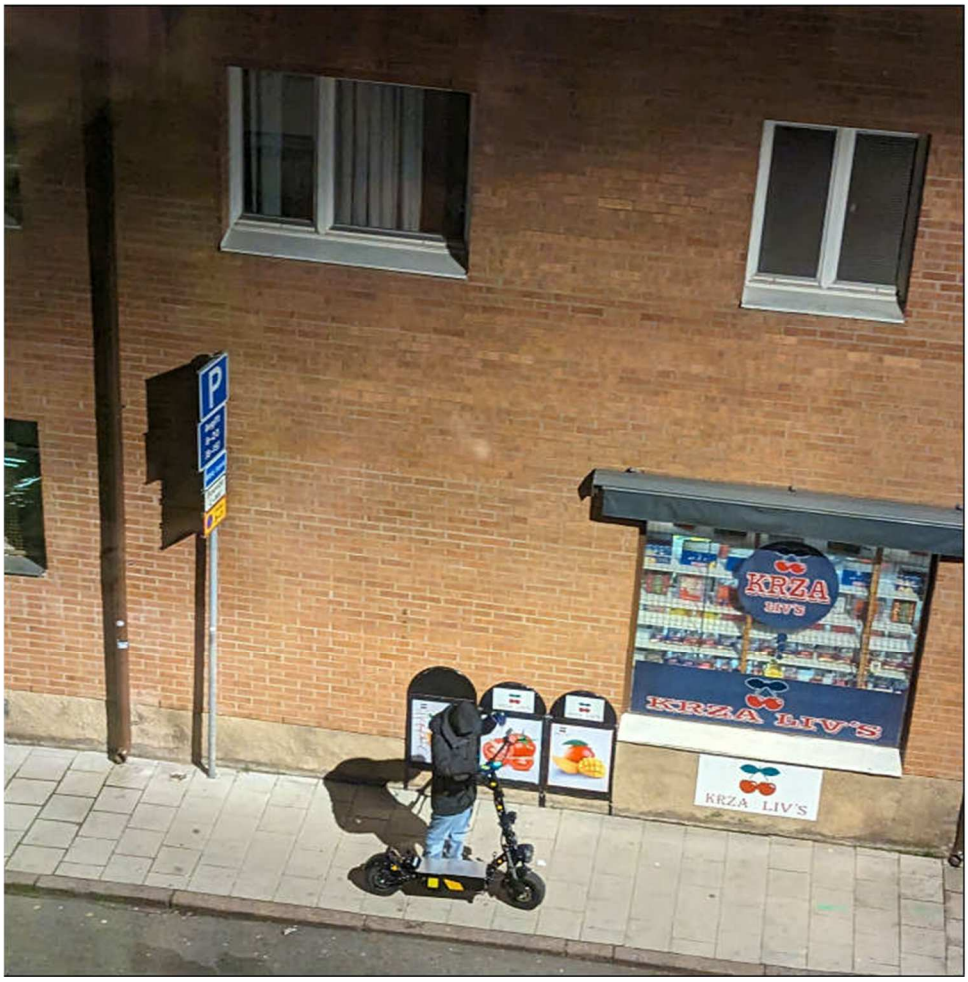

Bild 15, fotograferat av vittne. *Används i beskuret format i bild 9.*

Linda Bjarnesjö

2024-05-08 **K144884-23**

Protokoll över bildjämförelse elscooter samt lokal/lägenhet på S:t Persgatan 66

Syfte:

Del 1 - Jämförelse av elscooter i beslag BG133368-1 med elscooter som förekommer på film från mobiltömning av beslag BG133387-17.

Del 2 - Jämförelse av elscooter och lokalen som förekommer på film från mobiltömning av beslag BG133387-17 med film/foton från husrannsakan i lokalen på S:t Persgatan 66.

Syftet är att undersöka om det finns likheter.

Bild/filmmaterial:

- Fotografier av elscooter i beslag BG133368-1
- Filmer från mobiltömning av beslag BG133387-17. Filer som använts är *EB07168B-FC7D-4AF0-BD64-D1C77DFD853D.mp4* och *IMG_0135.MP4.*
- Bilder och film från husrannsakan på S:t Persgatan 66, fotograferade 2024-02-09

Samtliga bilder och filmer finns lagrade i Filer inom polisen (FILIP).

Del 1 – Elscootern

Vid jämförelse av elscooter på film från en mobiltömning av beslag BG133387-17 och bilder på elscooter i beslag BG133368-1 så finns likheter i form av dekaler/reflexmärken (1,4,6), belysning (2,3) samt ståplattan (5).

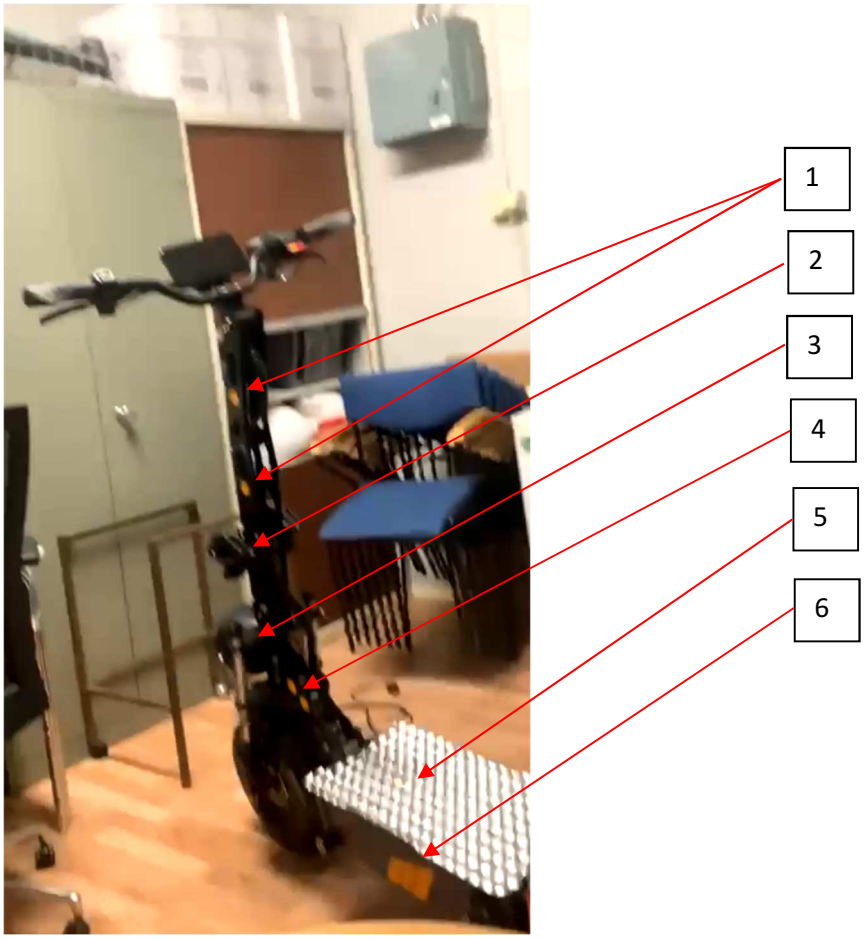

Bild 1, från film mobiltömning av BG133387-17

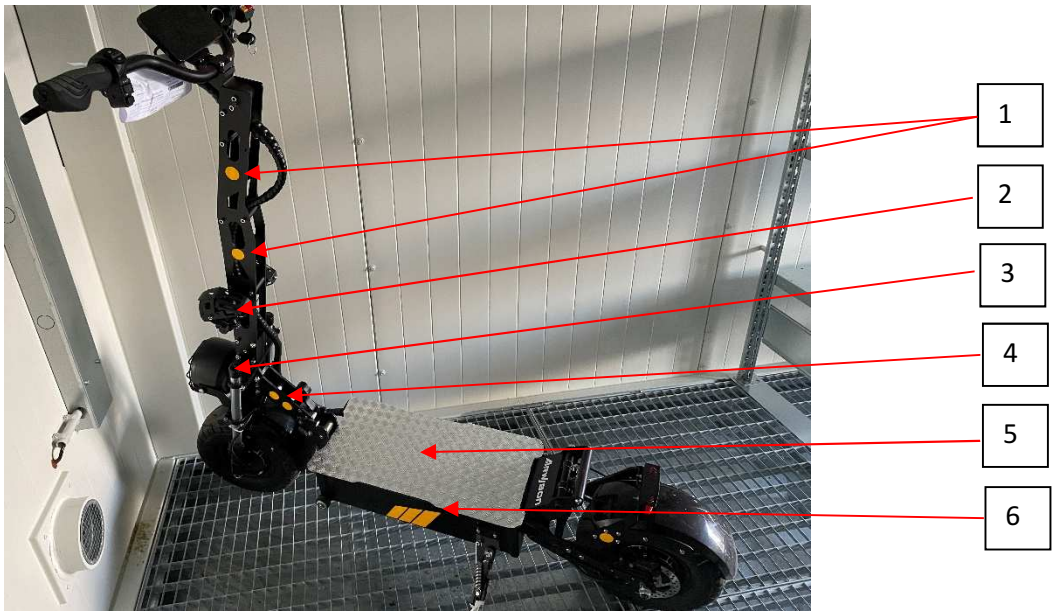

Bild 2, elscooter BG133368-1

På bild 3 och 4 nedan pekas likheter i form av reglage, displayer, knappar och infästning ut.

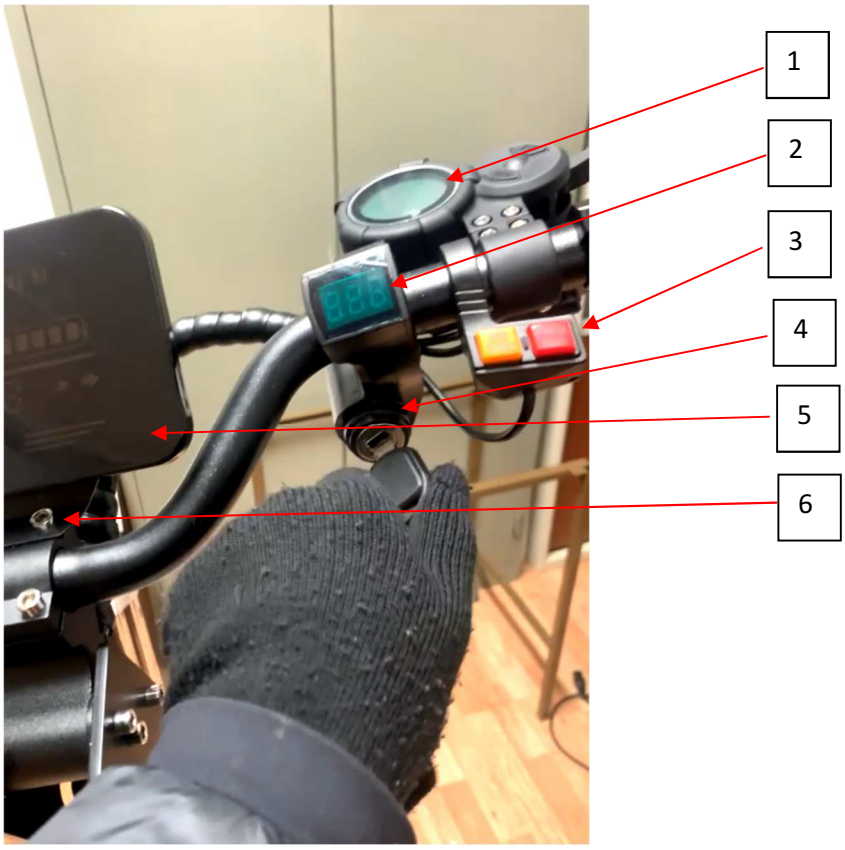

Bild 3, från film mobiltömning av BG133387-17

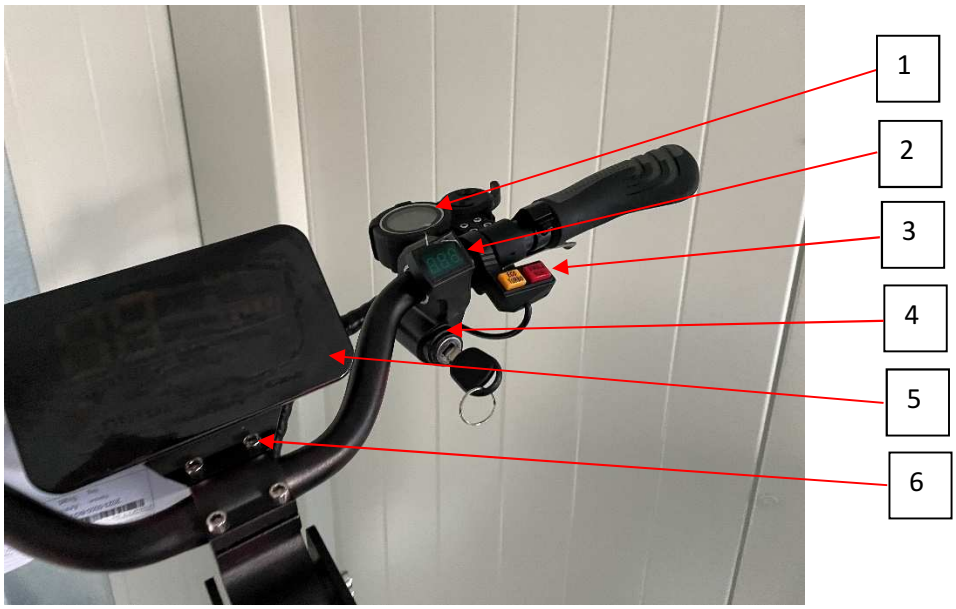

Bild 4, elscooter BG133368-1

På bild 5 och 6 nedan syns likheter på bakre delen av elscootern.

Bild 5, film mobiltömning av *BG133387-17*

Bild 6, elscooter BG133368-1

Del 2 – Lokalen på S:t Persgatan 66

Vid jämförelse av film från mobiltömning av beslag BG133387-17 och film från husrannsakan i lokalen på S:t Persgatan 66 finns likheter i form av skåp och annat enl bilderna nedan.

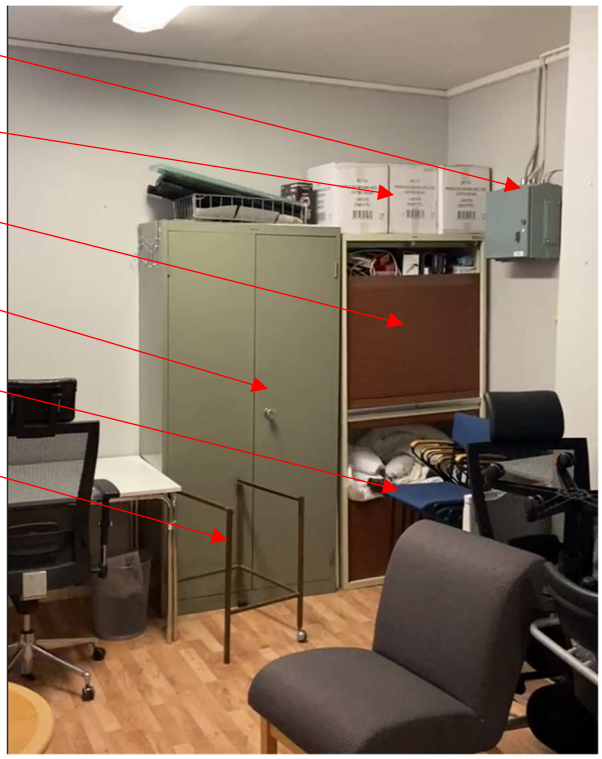

Bild 7, från film mobiltömning av *BG133387-17*

Bild 8, från husrannsakan

/Josefin Månsson
Utredare GB2

Bild på beslagtagen elsparkcykel – modell större

Den beslagtagna elscootern/elsparkcykeln är betydligt större än de vanliga elsparkcyklarna som går att hyra på stan. Elscootern togs i beslag den 16 november i ärendet K1446811-23, mordförsök.

Polisen

PM

Filmgranskning ICA Spiralen 2023-11-16

Signerad av

Signerad datum

Enhet	Diarienr
Region Öst, Grova brott 2 PO Östergötland	5000-K1441884-23

Uppgiftslämnare	Datum	Tid
Månsson, Josefin	2024-01-09	14:31

Beslag verkställt	Material för analys
Nej	Nej

Mottaget	Mottaget datum	Tid

Sätt på vilket uppgift lämnats

Upprättad av
Josefin Månsson

Uppgiften avser

Uppgift

Film inhämtad från Lundbergs Fastighetsbolag från 2023-11-16 tiden kring när Khwanchai Iamchaeng gör ett inköp. Filmen som ligger i filip har tyvärr ingen tidsstämpel varför tidsangivelser nedan är tid in i filmen. Khwanchais köp gjordes enligt korttransaktionen 21:17:19 och enligt kvitto inhämtat från ICA Spiralen kl 21:16:59.

29:50 kommer Khwanchai in på Spiralen tillsammans med en man. Khwanchai har svart jacka, svarta byxor och vita skor. Mannen har svart jacka med vit hoodie under, grå mössa, svarta byxor med ljusare revärer längst ner och vita skor, se bilder i bilaga.

30:54 går de in på ICA Spiralen

33:00 syns mannen vid kassan och Khwanchai kommer strax efter och därefter lämnar de Spiralen tillsammans.

/I tjänsten
Josefin Månsson
utredare

Bilder från film

Entren Spiralen, innan de går in på ICA.

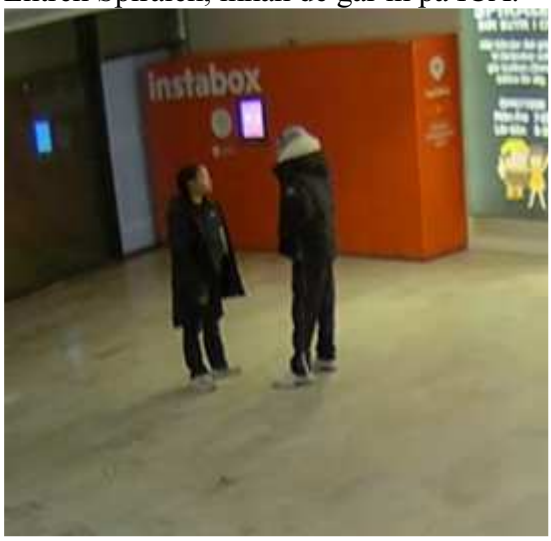

Efter att de handlat på ICA, på väg ut.

Mannen i Khwanchais sällskap

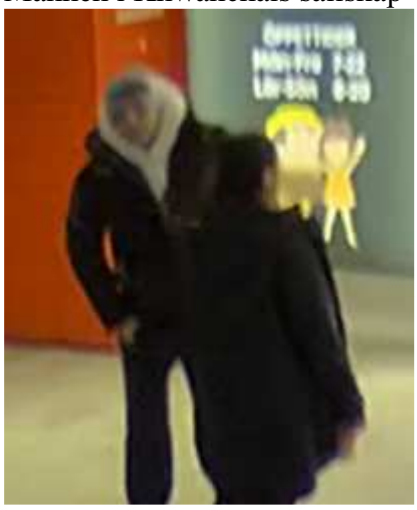

Polisen

PM

Kvitton ICA Spiralen 2023-11-16

Signerad av

Signerad datum

Enhet	Diarienr
Region Öst, Grova brott 2 PO Östergötland	5000-K1441884-23

Uppgiftslämnare	Datum	Tid
Månsson, Josefin	2024-01-09	09:43

Beslag verkställt	Material för analys
Nej	Nej

Mottaget	Mottaget datum	Tid

Sätt på vilket uppgift lämnats

Upprättad av
Josefin Månsson

Involverade personer	Personnummer/Orgnr	Roll
Iamchaeng, Khwanchai		Berörd person

Uppgiften avser

Uppgift

Enligt kontroll av transaktioner på kort tillhörande Khwanchai Iamchaeng görs ett köp på ICA Spiralen i Norrköping 2023-11-16 kl 21:17:19, ett köp på 30 kr. Kvitton från butiken har begärts ut. Tiden på kvitto från ICA för Kwanchais köp är kl 21:16:59, se bilaga.

Kvitto för köp före och efter Kwanchais köp har begärts ut och för att kunna identifiera den man som enligt övervakningsfilm följer med Kwanchai in i butiken. Närmaste köp före är kl 21.16:17. Köpet görs med ett VISA-kort som ICA inte kan hitta kortutgivaren för, det är inget svenskt bankkort. Närmaste köp efter är kl 21:17:58 och görs av en person som inte bedöms vara kopplad till Kwanchai.

I tjänsten
Josefin Månsson
Utredare

Kvitto

Utskriven: 2023-11-27 15:48
Användare: Martin

2023-11-16 - 2023-11-16
Butik: 82830

Datum	Tid	Kvittoid	Kassaplats	Kassör	Status
2023-11-16	21:16:17	1512	3	9	0

Id	Benämning	Antal	Belopp
4400216303038241151116231	ID Retur	0	0.00
0	Digitalt kvitto	0	0.00
1	Val av legkontroll	0	0.00
1361	Godis lösvikt	0,370	44.03
7310520006851	Smash påse	1	24.90
7318690152231	Passionsfrukt	1	32.90
90454387	Sea Blue edt	1	16.90
	Subtotal	1	118.73
2	Moms	0	12.73
**** **** **** 8293	Betalning	1	118.73
11873	Kortbelopp	1	0.00
**** **** **** 8293	Kortnr	1	0.00
0	Transaktionstyp	1	0.00
SWE	Inlösare	1	118.73
97	Bet.term.info-id inl	1	118.73
Bankkort	Kortutgivare	1	118.73
Term:1710025050 SWE:631374	EFT Info Paypoint	1	0.00
VISA **********8293	EFT Info Paypoint	1	0.00
Butik:2163	EFT Info Paypoint	1	0.00
2023-11-16 21:16 AID:A0000000032010	EFT Info Paypoint	1	0.00
TVR:0000000000 TSI:0000	EFT Info Paypoint	1	0.00
Ref:002505092378 116 Rsp:00 093638 K/1 7	EFT Info Paypoint	1	0.00
Visa Contactless	EFT Info Paypoint	1	0.00
	EFT Info Paypoint	1	0.00
Köp 118,73	EFT Info Paypoint	1	0.00
Varav moms 12,73	EFT Info Paypoint	1	0.00
Totalt SEK 118,73	EFT Info Paypoint	1	0.00
Spara kvittot	EFT Info Paypoint	1	0.00

231116211617,R1512-ee1cb8d3-440c-47e2-8265-ae4bca9cbdf7,441595******8293,VISA,000000,11873,1273,0,2505092378,Bankkort,10025050,2163,116,97,SWE,nnGbFdHsGnjtcejpe0buAMS74AnDn/ch0XfKCV+ixoBC6w3tiK8t0Q==,,49434180080461acc493,A0000000032010,093638,K/1 7,	EFT Info Paypoint Lo	1	0.00

Kvitto

Utskriven: 2023-11-27 15:49
Användare: Martin

2023-11-16 - 2023-11-16

Butik: 82830

Datum	Tid	Kvittoid	Kassaplats	Kassör	Status
2023-11-16	21:16:59	1513	3	9	0

Id	Benämning	Antal	Belopp
4400216303038241171116239	ID Retur	0	0.00
0	Digitalt kvitto	0	0.00
1	Val av legkontroll	0	0.00
90433641	White Edition	1	16.90
90448850	Apricot edition	1	16.90
29205	Red Bull 2/28+pant	-1	(3.80)
	Subtotal	1	30.00
2	Moms	0	3.22
	Rabattvärde kvitto	0	3.80
**** **** **** 1127	Betalning	1	30.00
3000	Kortbelopp	1	0.00
**** **** **** 1127	Kortnr	1	0.00
0	Transaktionstyp	1	0.00
SWE	Inlösare	1	30.00
97	Bet.term.info-id inl	1	30.00
Bankkort	Kortutgivare	1	30.00
Term:1710025050 SWE:631374	EFT Info Paypoint	1	0.00
Debit Mastercard **********1127	EFT Info Paypoint	1	0.00
Butik:2163	EFT Info Paypoint	1	0.00
2023-11-16 21:16 AID:A0000000041010	EFT Info Paypoint	1	0.00
TVR:000004800A TSI:0000	EFT Info Paypoint	1	0.00
Ref:002505092380 116 Rsp:00 081787 KA1 5	EFT Info Paypoint	1	0.00
Personlig kod Contactless	EFT Info Paypoint	1	0.00
	EFT Info Paypoint	1	0.00
Köp 30,00	EFT Info Paypoint	1	0.00
Varav moms 3,22	EFT Info Paypoint	1	0.00
Totalt SEK 30,00	EFT Info Paypoint	1	0.00
Spara kvittot	EFT Info Paypoint	1	0.00

231116211659,R1513-1dbdebe7-a87a-43a4-9305-be97431be371,516815******1127,Debit Mastercard,000000,3000,322,0,2505092380,Bankkort,10025050,2163,116,97,SWE,DWAwDolNXpuz0Temel6iHBjoP8xnVENvhYcVz+pUYb9oYHrLwqXyMg==,,49434180080461acc494,A0000000041010,081787,KA15,	EFT Info Paypoint Lo	1	0.00

Josefin Månsson

Från: MBX-Box ICA Banken Reklamationer <icabankenreklamationer@ica.se>
Skickat: den 14 december 2023 14:26
Till: Josefin Månsson
Ämne: Sv: Kortnummerförfrågan

Uppföljningsflagga: Följ upp
Flagga: Har meddelandeflagga

> Detta är ett meddelande från en extern avsändare. Öppna inte länkar och bilagor om du är osäker på innehållet.

Hej,

Här kommer uppgifter enligt begäran.

2023-11-16 Köp 100.60 kr Kortnummer 5899 7300 1559 2145 (SEB)
2023-11-16 Köp 30 kr Kortnummer 5168 1573 8662 1127 (Swedbank)
2023-11-16 Köp 118.73 kr Kortnummer 4415 9530 6502 8293 (Ingen träff)

Kontakta kortutgivaren för identifiering av kortinnehavaren.

När det gäller köpet på 118.73 så hittar vi inte kortutgivaren. Det är inget svensk bankkort i alla fall. Vi vet bara att det är ett VISA-kort. Om det är av största vikt kan vi ställa fråga till VISA via mail. Vår erfarenhet är dock att de inte svarar särskilt snabbt.

ICA Banken
Anti Financial Crime
50482 Borås
Sweden
+46 (0)33-47 47 90
http://www.icabanken.se
http://www.ica.se
N

Från: josefin.mansson@polisen.se <josefin.mansson@polisen.se>
Skickat: den 14 december 2023 12:53
Till: MBX-Box ICA Banken Reklamationer <icabankenreklamationer@ica.se>
Ämne: Kortnummerförfrågan

> Du får inte e-post ofta från josefin.mansson@polisen.se. Se varför det här är viktigt.

Hej!

Enl telefonsamtal

Förundersökning gällande försök till mord och grovt vapenbrott. Förundersökningsledare Anna Hjorth, åklagarkammaren Norrköping.

Vi önskar ta del av fullständiga kortnummer för kort använda vid köp enl bifogade kvitton. Även vilken typa av kort och från vilken bank. Om något av korten är ett ICA-bankkort så önskar vi ta del av vem som innehar kortet.

Hör av er om det är några funderingar kring förfrågan eller om ni behöver ytterligare uppgifter!

Mvh

Josefin Månsson
Utredare
Grova Brott 2 PO Östergötland

Telefon: 010-56 66 807

Polismyndigheten
Box 345, 581 03 Linköping
Besök: Idrottsgatan 12, Norrköping
Telefon till polisen: 114 14

Polisen

Tänk på miljön! Skriv inte ut det här meddelandet om det inte är nödvändigt.
polisen.se

ATTENTION: This e-mail may contain confidential information that is intended solely for the addressee. If you are not the intended recipient, you should delete this message and are hereby notified that any disclosure, copying, or distribution of this message, or the taking of any action based on it, is strictly prohibited.

PRIVACY NOTICE: Your privacy is important for us at ICA Gruppen AB and its subsidiaries (ICA). We are transparent with how we collect and process any personal data that you share with us. More detailed information on how we process your personal data can be found at www.ica.se/dataskydd.

Polisen

Beslagsprotokoll

2023-5000-BG132931

Signerat av

Signerat datum

Diarienummer
5000-K1441884-23

Handläggande enhet
Region Öst, Grova brott 2 PO
Östergötland

Misstänkt person	
Plats för verkställan Innanför entrén , Smedjegatan 32 , Norrköping	Datum och klockslag för verkställighet 2023-11-16 07:42
Beslutat av Stjärnström, Jennifer	Verkställt av Qvinnström, Malin
Ändamål med åtgärden • Kan antagas ha betydelse för utredningen av brott	Brott 4132 - Grovt vapenbrott
Domstol för överklagan Norrköpings tingsrätt	Beslag taget från Kan ej anges

Föremålspunkter		
2023-5000-BG132931-1 Sten (1 st)	Platsbeskrivning Låg innanför entrédörren till trapphuset	Status Fastställd

Polisen

Protokoll över husrannsakan

Signerat av
Christoffer Klint
Signerat datum
2023-11-16

Enhet
Region Öst, Brottssamordningsgruppen

Diarienummer
5000-K1441884-23

Aktuell status
Verkställd

Misstänkt person

Grunduppgifter för tvångsmedlet

Datum och tid för beslut	Beslutsfattare	
2023-11-15 23:48	Klint, Christoffer	
Plats för verkställan	**Verkställt av**	**Datum och tid för verkställighet**
1303 , Smedjegatan 32 , Norrköping	Littecke, Karl Glemhorn, Sebastian	2023-11-15 23:50

Husrannsakan sker hos misstänkt	Personen hos vilken husrannsakan gjordes var närvarande
Nej	Nej

Ändamål med åtgärden	Brott
• Utröna omständigheter som kan ha betydelse för utredning om brott • Eftersökande av föremål som är underkastad beslag	0459 - Olaga hot, grovt brott 4132 - Grovt vapenbrott

Omfattning/direktiv
Eftersöka skadade personer, säkra inför teknisk undersökning.

Övriga närvarande vid åtgärden

Övriga uppgifter om verkställighet

Beslag

Nej

Åtgärder

Beslut

Typ	Datum och tid	Beslutsfattare
Husrannsakan	2023-11-15 23:48	Klint, Christoffer

Polisen

Beslut om husrannsakan

Signerat av
Sebastian Glemhorn
Signerat datum
2023-11-16

Enhet
Region Öst, Brottssamordningsgruppen

Diarienummer
5000-K1441884-23

Aktuell status
Makulerad

Misstänkt person

Grunduppgifter för tvångsmedlet

Datum och tid för beslut	Beslutsfattare	
2023-11-15 23:48	Stjärnström, Jennifer	
Plats för verkställan	**Verkställt av**	**Datum och tid för verkställighet**
LGH 1303 , Smedjegatan 32 , Norrköping		
Husrannsakan sker hos misstänkt	**Personen hos vilken husrannsakan gjordes var närvarande**	
Nej		
Ändamål med åtgärden	**Brott**	
• Utröna omständigheter som kan ha betydelse för utredning om brott • Eftersökande av föremål som är underkastad beslag	0459 - Olaga hot, grovt brott 4132 - Grovt vapenbrott	

Omfattning/direktiv
Säkra bevisning samt säkerställa att ingen person är skadad i bostaden.

Övriga närvarande vid åtgärden

Övriga uppgifter om verkställighet

Beslag

Nej

Åtgärder

Beslut

Polisen

Protokoll över husrannsakan

Signerat av
Daniel Lindqvist
Signerat datum
2023-11-16

Enhet
Region Öst, Utredningsjour 2 PO Östergötland

Diarienummer
5000-K1441884-23

Aktuell status
Verkställd

Misstänkt person

Grunduppgifter för tvångsmedlet

Datum och tid för beslut	Beslutsfattare	
2023-11-16 13:18	Asllani, Arsim	
Plats för verkställan	**Verkställt av**	**Datum och tid för verkställighet**
FBU804 , Smedjegatan 32 , Norrköping	Isakson, Simon	2023-11-16 13:22

Husrannsakan sker hos misstänkt	Personen hos vilken husrannsakan gjordes var närvarande
Nej	Ja

Ändamål med åtgärden	Brott
• Utröna omständigheter som kan ha betydelse för utredning om brott • Eftersökande av föremål som är underkastad beslag	0325 - Försök till mord 0337 - Försök till mord 0459 - Olaga hot, grovt brott 4132 - Grovt vapenbrott 9392 - Försök till mord

Omfattning/direktiv
Söka efter beslag/spår kopplat till aktuella brott.

Övriga närvarande vid åtgärden

Övriga uppgifter om verkställighet
Inget av vikt anträffades.

Beslag

Nej

Åtgärder

Beslut

Typ	Datum och tid	Beslutsfattare
Husrannsakan	2023-11-16 13:18	Asllani, Arsim

Polisen

Beslagsprotokoll

Kallelse 240524

2023-5000-BG132906

Signerat av

Signerat datum

Diarienummer
5000-K1441884-23

Handläggande enhet
Region Öst, Grova brott 2 PO
Östergötland

Misstänkt person	
Plats för verkställan Norrköpings polishus , Norrköpings polishus, Stockholmsvägen 4 , Norrköping	Datum och klockslag för verkställighet 2023-11-16 04:45
Beslutat av Klint, Christoffer	Verkställt av Ajnevall, Oskar Tahir, Jawid
Ändamål med åtgärden • Kan antagas ha betydelse för utredningen av brott	Brott 0459 - Olaga hot, grovt brott 4132 - Grovt vapenbrott
Domstol för överklagan Norrköpings tingsrätt	Beslag taget från Barcic, Zulfija

Föremålspunkter		
2023-5000-BG132906-1 Mobiltelefon (1 st)	Platsbeskrivning Vänster byxficka på aktuell person.	Status Utlämnad
Fabrikat : Apple	Modell : Iphone	

Polisen

Beslagsprotokoll

Husrannsakan Timmermansgatan
106 Norrköping

2024-05-27

Signerat av

Signerat datum

2024-5000-BG1259

Diarienummer
5000-K1441884-23

Handläggande enhet
Region Öst, Grova brott 2 PO Östergötland

Misstänkt person Alramahi, Josef Abdallah, [redacted]	
Plats för verkställan Lgh 1001 och tillhörande biutrymmen såsom källarförråd mm. , Timmermansgatan 106 , Norrköping	Datum och klockslag för verkställighet 2024-01-04 15:45
Beslutat av Hjorth, Anna	Verkställt av Karlsson, Anton Bard, Hampus
Ändamål med åtgärden • Kan antagas ha betydelse för utredningen av brott	Brott 0325 - Försök till mord 0337 - Försök till mord 4132 - Grovt vapenbrott 9392 - Försök till mord
Domstol för överklagan Norrköpings tingsrätt	Beslag taget från Alramahi, Josef Abdallah

Föremålspunkter

2024-5000-BG1259-1 Byxor (1 st)	Platsbeskrivning Anträffades i rummet direkt in till höger i lägenheten där Josef ska ha uppehållit sig. Byxorna hängde i en klädhängare på dörren.	Status Fastställd Anspråkstagare Alramahi, Josef Abdallah
Färg : Ljusblå		
2024-5000-BG1259-2 Dator (1 st)	Platsbeskrivning Anträffades i sovrummet direkt in till höger under skrivbordet.	Status Fastställd Anspråkstagare Alramahi, Josef Abdallah
Fabrikat : Lenovo		Typ : Stationär dator
Modell : Legion T530-28ICB		Färg : Svart

Polisen

Beslagsprotokoll

Husrannsakan Timmermansgatan
106 Norrköping

2024-05-27

Signerat av

Signerat datum

Diarienummer
5000-K1441884-23

2024-5000-BG1259

Handläggande enhet
Region Öst, Grova brott 2 PO Östergötland

Föremålspunkter

	Platsbeskrivning	Status
2024-5000-BG1259-3 Xbox (1 st)	Anträffades i vardagsrummet i tv-bänken. Josef uppger i förhör att detta är hans systers X-box men då det är taget ifrån han vid husrannsakan gör han anspråk på det då familjen vill ha tillbaka det//Jeanette)	Fastställd Anspråkstagare Alramahi, Josef Abdallah

Fabrikat : Xbox
Typ : TV-spel
Modell : Series S
Anteckningar: Med tillhörande kontroll

Polisen

Beslagsprotokoll

Josef (misstänky)

2024-5000-BG1248

2024-05-27

Signerat av

Signerat datum

Diarienummer

5000-K1441884-23

Handläggande enhet

Region Öst, Grova brott 2 PO Östergötland

Misstänkt person Alramahi, Josef Abdallah, [redacted]	
Plats för verkställan hos misstänkt , Timmermansgatan 106 , Norrköping	Datum och klockslag för verkställighet 2024-01-04 15:30
Beslutat av Hjorth, Anna	Verkställt av Petersson, Henrik Ericson, Erik
Ändamål med åtgärden • Kan antagas ha betydelse för utredningen av brott	Brott 0325 - Försök till mord 0337 - Försök till mord 0459 - Olaga hot, grovt brott 4132 - Grovt vapenbrott 9392 - Försök till mord
Domstol för överklagan Norrköpings tingsrätt	Beslag taget från Alramahi, Josef Abdallah

Föremålspunkter

2024-5000-BG1248-1 Telefon (1 st)	Platsbeskrivning återfanns på misstänkt	Status Fastställd Anspråkstagare Alramahi, Josef Abdallah
Fabrikat : iphone	Färg : Röd	

Polisen

Brottsplatsundersökning

Husrannsakan Timmermansgatan 106

Signerad av

Signerad datum

Enhet	Diarienr
Region Öst, BF-IGV 4 LPO Norrköping	5000-K1441884-23

Uppgiftslämnare	Datum	Tid
Gustafsson, Christoffer	2024-01-04	18:59

Beslag verkställt	Material för analys
Nej	Nej

Mottaget	Mottaget datum	Tid

Sätt på vilket uppgift lämnats

Upprättad av
Christoffer Gustafsson

Uppgiften avser
Husrannsakan Timmermansgatan 106

Uppgift
Patrull 49-2120 biträder den 4/1-23 med en husrannsakan på Timmermansgatan 106, detta efter att Josef Alramahi hade anträffats på aktuell adress.

Undertecknad biträdde först med att handleta i lägenheten, ingenting anträffades förutom IT-utrustning.

Undertecknad genomförde sedan ett sök i källaren för att lokalisera ett förråd. Undertecknad gjorde detta med Josefs nycklar som han hade på sig vid anträffandet. Undertecknad hittade ett källarförråd som var märkt 141. I förrådet fanns en mindre mängd kläder, några däck samt en del lustgastuber. Vid hundsök så markerades det kraftigt på en större blå plastpåse i förrådet. När undertecknad luktade i påsen så stank den av cannabis. Ingenting anträffades dock.

I tjänsten
Pa C. Gustafsson
BF/IGV 11 insats Norrköping
U054321

2024-05-15

Signerat av
Rickard Ek

Signerat datum
2024-01-05

Polisen

Protokoll över husrannsakan

Husis på [redacted]

Diarienummer
5000-K1441884-23

Enhet
Region Öst, Grova brott 2 PO Östergötland

Aktuell status
Verkställd

Misstänkt person
Iamchaeng, Khwanchai

Grunduppgifter för tvångsmedlet

Datum och tid för beslut	Beslutsfattare	
2023-01-05 12:15	Ek, Rickard	
Plats för verkställan	**Verkställt av**	**Datum och tid för verkställighet**
[redacted] , [redacted]	Ek, Rickard NIGS [redacted] . (., .)	2023-01-05 12:30
Husrannsakan sker hos misstänkt	**Personen hos vilken husrannsakan gjordes var närvarande**	
Nej	Ja	

Ändamål med åtgärden	Brott
• Utröna omständigheter som kan ha betydelse för utredning om brott • Eftersökande av föremål som är underkastad beslag • Eftersökande av person	0325 - Försök till mord

Omfattning/direktiv
Eftersöka Khwanchai samt saker som kan ha betydelse för utredning av brott.

Övriga närvarande vid åtgärden

Övriga uppgifter om verkställighet

Beslag
Nej

Åtgärder

Beslut

Typ	Datum och tid	Beslutsfattare
Husrannsakan	2023-01-05 12:15	Ek, Rickard

2024-05-15

Signerat av
Rickard Ek

Signerat datum
2024-01-05

Polisen

Protokoll över husrannsakan

Husis på [redacted]

Diarienummer
5000-K1441884-23

Enhet
Region Öst, Grova brott 2 PO Östergötland

Historik

Datum	Registrerat av	Beslutsfattare	Beslutsdatum	Händelse	Förändring
2024-01-05 15:27	Rickard Ek	Rickard Ek	2023-01-05	Beslut om husrannsa-kan	Beslut fattat av Rickard Ek.
2024-01-05 15:28	Rickard Ek			Beslut signerat	Signerat
2024-01-05 15:28	Rickard Ek			Verkställd	Verkställd av Rickard Ek och . NIGS [redacted]. den 2023-01-05 12:30.
2024-01-05 15:28	Rickard Ek			Verkställan signerad	Signerad

2024-05-15

Signerat av
Filip Isberg

Signerat datum
2024-01-07

Polisen

Protokoll över husrannsakan

Diarienummer
5000-K1441884-23

Enhet
Region Öst, Grova brott 2 PO Östergötland

Aktuell status
Verkställd

Misstänkt person
Iamchaeng, Khwanchai

Grunduppgifter för tvångsmedlet

Datum och tid för beslut	Beslutsfattare	
2024-01-06 14:01	Hjorth, Anna	
Plats för verkställan	**Verkställt av**	**Datum och tid för verkställighet**
[redacted]	Isberg, Filip Strand, Daniel Karlsson, Niklas Blom, Joakim	2024-01-07 08:53

Husrannsakan sker hos misstänkt	Personen hos vilken husrannsakan gjordes var närvarande
Ja	Nej
Ändamål med åtgärden	**Brott**
• Eftersökande av föremål som är underkastad beslag	4132 - Grovt vapenbrott

Omfattning/direktiv
Eftersöka föremål av betydelse för brottsutredningen t.ex. vapen och ammunition.

Övriga närvarande vid åtgärden

Övriga uppgifter om verkställighet

Beslag

Nej

Åtgärder

Beslut

Typ	Datum och tid	Beslutsfattare
Husrannsakan	2024-01-06 14:01	Hjorth, Anna

Polisen

Protokoll över husrannsakan

2024-05-15
Signerat av
Filip Isberg
Signerat datum
2024-01-07

Diarienummer
5000-K1441884-23

Enhet
Region Öst, Grova brott 2 PO Östergötland

Historik

Datum	Registrerat av	Beslutsfattare	Beslutsdatum	Händelse	Förändring
2024-01-06 14:44	Camilla Norr Ericson	Anna Hjorth	2024-01-06	Beslut om husrannsa-kan	Beslut fattat av Anna Hjorth.
2024-01-07 10:23	Filip Isberg			Beslut signerat	Signerat
2024-01-07 10:23	Filip Isberg			Verkställd	Verkställd av Filip Isberg, Niklas Karlsson, Daniel Strand och Joakim Blom den 2024-01-07 08:53.
2024-01-07 10:23	Filip Isberg			Verkställan signerad	Signerad

Polisen

Protokoll över husrannsakan

Signerat av
Camilla Norr Ericson
Signerat datum
2024-01-06

Enhet
Region Öst, Grova brott 2 PO Östergötland

Diarienummer
5000-K1441884-23

Aktuell status
Verkställd

Misstänkt person
Iamchaeng, Khwanchai

Grunduppgifter för tvångsmedlet

Datum och tid för beslut	Beslutsfattare	
2024-01-06 13:55	Hjorth, Anna	
Plats för verkställan	**Verkställt av**	**Datum och tid för verkställighet**
Norrköpings polishus , Norrköpings polishus, Stockholmsvägen 4 , Norrköping	Norr Ericson, Camilla	2024-01-06 14:47

Husrannsakan sker hos misstänkt	Personen hos vilken husrannsakan gjordes var närvarande
Nej	Nej
Ändamål med åtgärden	**Brott**
• Eftersökande av föremål som är underkastad beslag	4132 - Grovt vapenbrott

Omfattning/direktiv
Eftersöka kläder

Övriga närvarande vid åtgärden

Övriga uppgifter om verkställighet

Beslag

Nej

Åtgärder

Beslut

Typ	Datum och tid	Beslutsfattare
Husrannsakan	2024-01-06 13:55	Hjorth, Anna

2024-05-15

Signerat av
Filip Isberg

Signerat datum
2024-01-07

Polisen

Protokoll över husrannsakan

Diarienummer
5000-K1441884-23

Enhet
Region Öst, Grova brott 2 PO Östergötland

Aktuell status
Verkställd

Misstänkt person
Iamchaeng, Khwanchai

Grunduppgifter för tvångsmedlet

Datum och tid för beslut	Beslutsfattare	
2024-01-06 14:01	Hjorth, Anna	
Plats för verkställan	**Verkställt av**	**Datum och tid för verkställighet**
[redacted]	Isberg, Filip Strand, Daniel Karlsson, Niklas Blom, Joakim	2024-01-07 08:53

Husrannsakan sker hos misstänkt	Personen hos vilken husrannsakan gjordes var närvarande
Ja	Nej
Ändamål med åtgärden	**Brott**
• Eftersökande av föremål som är underkastad beslag	4132 - Grovt vapenbrott

Omfattning/direktiv
Eftersöka föremål av betydelse för brottsutredningen t.ex. vapen och ammunition.

Övriga närvarande vid åtgärden

Övriga uppgifter om verkställighet

Beslag

Nej

Åtgärder

Beslut

Typ	Datum och tid	Beslutsfattare
Husrannsakan	2024-01-06 14:01	Hjorth, Anna

Polisen

Protokoll över husrannsakan

2024-05-15

Signerat av
Filip Isberg

Signerat datum
2024-01-07

Diarienummer
5000-K1441884-23

Enhet
Region Öst, Grova brott 2 PO Östergötland

Historik

Datum	Registrerat av	Beslutsfattare	Beslutsdatum	Händelse	Förändring
2024-01-06 14:44	Camilla Norr Ericson	Anna Hjorth	2024-01-06	Beslut om husrannsa-kan	Beslut fattat av Anna Hjorth.
2024-01-07 10:23	Filip Isberg			Beslut signerat	Signerat
2024-01-07 10:23	Filip Isberg			Verkställd	Verkställd av Filip Isberg, Niklas Karlsson, Daniel Strand och Joakim Blom den 2024-01-07 08:53.
2024-01-07 10:23	Filip Isberg			Verkställan signerad	Signerad

Polisen

Protokoll över husrannsakan

Signerat av
Mathias Rahm
Signerat datum
2024-02-09

Enhet
Region Öst, Grova brott 2 PO Östergötland

Diarienummer
5000-K1441884-23

Aktuell status
Verkställd

Misstänkt person
Iamchaeng, Khwanchai

Grunduppgifter för tvångsmedlet

Datum och tid för beslut	Beslutsfattare	
2024-02-09 10:50	Sandén, Karin	
Plats för verkställan	**Verkställt av**	**Datum och tid för verkställighet**
Bazakou, Denize Sandra I lokal in mot gårdet , S:t Persgatan 66 B , Norrköping	Rahm, Mathias Månsson, Josefin	2024-02-09 10:52

Husrannsakan sker hos misstänkt	Personen hos vilken husrannsakan gjordes var närvarande
Nej	Nej

Ändamål med åtgärden	Brott
• Utröna omständigheter som kan ha betydelse för utredning om brott	0325 - Försök till mord 0337 - Försök till mord 0459 - Olaga hot, grovt brott 4132 - Grovt vapenbrott 9392 - Försök till mord

Omfattning/direktiv
Genomsöka aktuell lokal

Övriga närvarande vid åtgärden
Deniz Bazakou

Övriga uppgifter om verkställighet
Deniz öppnade lokalen.
Inget togs i beslag
Ett antal foto togs samt en video

Beslag

Nej

Åtgärder

Beslut

Typ	Datum och tid	Beslutsfattare
Husrannsakan	2024-02-09 10:50	Sandén, Karin

Polisen

PM

Husrannsakan St Persgatan 66

Signerad av

Signerad datum

Enhet	Diarienr
Region Öst, Grova brott 2 PO Östergötland	5000-K1441884-23

Uppgiftslämnare	Datum	Tid
Månsson, Josefin	2024-02-12	09:16

Beslag verkställt	Material för analys
Nej	Nej

Mottaget	Mottaget datum	Tid

Sätt på vilket uppgift lämnats

Upprättad av
Josefin Månsson

Uppgiften avser

Uppgift

Undertecknad och M. Rahm genomförde 2024-02-09 en husrannsakan på St Persgatan 66. Närvarande vid husrannsakan var Deniz Con Bazakou som hyr lokalen. Hon öppnar och visar oss runt.

Lokalen består av två delar. En salongsdel, Salong Cassandra, med entré från St Persgatan 66, och en kontorsdel. Kontorsdelen kan komma till via salongen eller genom en separat entré från innergården. Den entrén har adress St Persgatan 66B.

Det är kontorsdelen som Deniz hyrt ut, så det är denna del som Khwanchai haft nycklar till. Hon har inte haft tillgång till salongsdelen, det finns en låsbar dörr mellan rummen.

Deniz visar de fönster som vid två tillfällen slagits sönder. Hon har sparat stenarna som användes. Deniz uppger att alla Khwanchais saker är borta. Deniz samlade ihop allt och lämnade till Khwanchai i samband med att hon fick tillbaka nycklarna.

Entréerna samt kontorsdelen fotas och filmas. Filerna finns sparade i filip.

I tjänsten
J Månsson
utredare

Polisen

Datum
2024-03-08

Diarienummer
u0075697

Bildbilaga

ANTECKNINGAR

Elkabel som anträffas i husrannsakan på S:t Persgatan 66B passar i elsparkcykel (BG133368) i K1446811-23.

Lithium battery charger
LED
Red charging
Green Full power
Model:NT-XNY-010
Input:AC160-240V
Output:67.2v 2A
Precautions

1.

Lithium battery charger
LED
Red charging
Green Full power
Model:NT-XNY-010
Input:AC160-240V
Output:67.2v 2A

2.

Note:The charger's groove should be aligned with the charging hole
For your personal safety and property security, please do not charge the scooter at night or nobody there. The charger must be unplugged within 20 minutes after it turns green.
Please pay attention to
After the charger is plugged in, let the charger connect power for 30 seconds, then connect it to the battery for charging; If it is not the original charger, do not plug in.
Please pay attention to

3.

Note:The charger's groove should be aligned with the charging hole
For your personal safety and property security, please do not charge the scooter at night or nobody there. The charger must be unplugged within 20 minutes after it turns green.
Please pay attention to
After the charger is plugged in, let the charger connect power for 30 seconds, then connect it to the battery for charging; If it is not the original charger, do not plug in.
Please pay attention to

4.

Polisen

Protokoll över husrannsakan

Signerat av
Simon Sjösvärd
Signerat datum
2024-03-08

Enhet
Region Öst, Grova brott 2 PO Östergötland

Diarienummer
5000-K1441884-23

Aktuell status
Verkställd

Misstänkt person
Iamchaeng, Khwanchai

Grunduppgifter för tvångsmedlet

Datum och tid för beslut	Beslutsfattare	
2024-03-04 15:07	Hjorth, Anna	
Plats för verkställan	**Verkställt av**	**Datum och tid för verkställighet**
S:t Persgatan 66 B , Norrköping	Sjösvärd, Simon Jensen, Allan	2024-03-06 09:30

Husrannsakan sker hos misstänkt	Personen hos vilken husrannsakan gjordes var närvarande
Nej	Nej

Ändamål med åtgärden	Brott
• Utröna omständigheter som kan ha betydelse för utredning om brott • Eftersökande av föremål som är underkastad beslag	0325 - Försök till mord

Omfattning/direktiv
Husrannsakan skall genomföras i lägenhet som disponerats av Iamchaeng på S:t Persgatan 66B, Norrköping. Spårsäkring och dokumentation av lokalen, efterdsöka föremål av betydelse för brottsutredning.

Övriga närvarande vid åtgärden

Övriga uppgifter om verkställighet

Beslag

2024-5000-BG28586

Åtgärder

Beslut

Typ	Datum och tid	Beslutsfattare
Husrannsakan	2024-03-04 15:07	Hjorth, Anna

Polisen

Beslagsprotokoll

2024-5000-BG28586

Signerat av

Signerat datum

Diarienummer
5000-K1441884-23

Handläggande enhet
Region Öst, Grova brott 2 PO
Östergötland

Misstänkt person Iamchaeng, Khwanchai, 20040523-1465	
Plats för verkställan S:t Persgatan 66 B , Norrköping	Datum och klockslag för verkställighet 2024-03-06 09:30
Beslutat av Jensen, Allan	Verkställt av Sjösvärd, Simon Jensen, Allan
Ändamål med åtgärden • Kan antagas ha betydelse för utredningen av brott	Brott 0325 - Försök till mord
Domstol för överklagan Norrköpings tingsrätt	Beslag taget från Kan ej anges

Föremålspunkter

	Platsbeskrivning	Status
2024-5000-BG28586-1 Laddare (1 st)	Anträffades i trähylla längst in i rummets vänstra hörn sett från dörr. På S:t Persgatan 66	Fastställd
Typ : Lithium battery charger	Modell : NT-XNY-010	
Märkning : Input:AC160-240V		
Anteckningar: Input: AC160-240V, Output: 67.2v 2A		
2024-5000-BG28586-2 Sim-kort (1 st)	Anträffades längst ner i ett skåp bland en hög med täcken och lakan, längst in i rummets högra hörn. På S:t Persgatan 66	Fastställd
2024-5000-BG28586-3 Burk (1 st)	Anträffades på avlastningsbord intill sängar till vänster om rummets dörr. På S:t Persgatan 66	Fastställd
Fabrikat : Powerking		
2024-5000-BG28586-4 Pet-flaska (1 st)	Anträffades på avlastningsbord bredvid sängar till vänster om rummets dörr. På S:t Persgatan 66	Fastställd
Vara : Julmust	Totalmängd/Vikt : 33cl	

Polisen

Beslagsprotokoll

2024-5000-BG28586

Signerat av

Signerat datum

Diarienummer
5000-K1441884-23

Handläggande enhet
Region Öst, Grova brott 2 PO
Östergötland

Föremålspunkter		
	Platsbeskrivning	Status
2024-5000-BG28586-5 Våtservett (1 st)	Anträffades på avlastningsbord bredvid sängar, till vänster om rummets dörr. På S:t Persgatan 66	Fastställd
Fabrikat : Baby våtservetter		
	Platsbeskrivning	Status
2024-5000-BG28586-6 Kniv (1 st)	Anträffades i draglåda i trähylla, längst in i rummets vänstra hörn. På S:t Persgatan 66	Fastställd
Fabrikat : Hultafors	Knivmodell : Morakniv	

Polisen

Enhet
Region Öst/ Grova brott 2 PO

Spårmaterialprotokoll

2024-5000-SM1431

Diarienummer
5000-K1441884-23

Signerat datum

Signerat av

Protokollinformation		
Brott Mord, Försök till - 0325		
Spårmaterial		
Eventuellt sekret säkrat på tops 2024-5000-SM1431-1	Datum och klockslag för säkring av spårmaterialet 2024-03-06 09:30	Status Beslut taget om långtidsförvaring
Specifiering	Skyddsutrustning Munskydd,Handskar	Säkrat av Simon Sjösvärd
Plats för säkring Inomhus	Beskrivning av plats Tops togs från låsvred till dörr till aktuell lokal på adressen	
Adress för säkring av spårmaterialet S:t Persgatan 66B, Norrköping	Koordinater med exakt position	
Övrig information		
Eventuellt sekret säkrat på tops 2024-5000-SM1431-2	Datum och klockslag för säkring av spårmaterialet 2024-03-06 09:30	Status Beslut taget om långtidsförvaring
Specifiering	Skyddsutrustning Munskydd,Handskar	Säkrat av Simon Sjösvärd
Plats för säkring Inomhus	Beskrivning av plats Tops togs från lampknapp till aktuell lokal på adressen	
Adress för säkring av spårmaterialet S:t Persgatan 66B, Norrköping	Koordinater med exakt position	
Övrig information		
Eventuellt sekret säkrat på tops 2024-5000-SM1431-3	Datum och klockslag för säkring av spårmaterialet 2024-03-06 09:30	Status Beslut taget om långtidsförvaring
Specifiering	Skyddsutrustning Munskydd,Handskar	Säkrat av Simon Sjösvärd
Plats för säkring Inomhus	Beskrivning av plats Tops taget från änden på vattenflaska som stod i köket intill aktuell lokal.	
Adress för säkring av spårmaterialet S:t Persgatan 66B, Norrköping	Koordinater med exakt position	
Övrig information		

Polisen

Enhet
Region Öst/ Grova brott 2 PO

Spårmaterialprotokoll

2024-5000-SM1431

Diarienummer
5000-K1441884-23

Signerat datum

Signerat av

Eventuellt sekret säkrat på tops 2024-5000-SM1431-4	Datum och klockslag för säkring av spårmaterialet 2024-03-06 09:30	Status Beslut taget om långtidsförvaring
Specifiering	Skyddsutrustning Munskydd,Handskar	Säkrat av Simon Sjösvärd
Plats för säkring Inomhus	Beskrivning av plats Tops taget från dricksglas som stod i skåp i lokalens högra hörn.	
Adress för säkring av spårmaterialet S:t Persgatan 66B, Norrköping	Koordinater med exakt position	
Övrig information		

Fingeravtryck, tejp/folie 2024-5000-SM1431-5	Datum och klockslag för säkring av spårmaterialet 2024-03-06 09:30	Status Beslut taget om långtidsförvaring
Specifiering	Skyddsutrustning Handskar	Säkrat av Allan Jensen
Plats för säkring Inomhus	Beskrivning av plats Fingeravtryck säkrat från spegel till vänster om dörren till lokalen.	
Adress för säkring av spårmaterialet S:t Persgatan 66B, Norrköping	Koordinater med exakt position	
Övrig information		

Fingeravtryck, tejp/folie 2024-5000-SM1431-6	Datum och klockslag för säkring av spårmaterialet 2024-03-06 09:30	Status Beslut taget om långtidsförvaring
Specifiering	Skyddsutrustning Handskar	Säkrat av Allan Jensen
Plats för säkring Inomhus	Beskrivning av plats Fingeravtryck säkrat från spegel till vänster om dörren till lokalen.	
Adress för säkring av spårmaterialet S:t Persgatan 66B, Norrköping	Koordinater med exakt position	
Övrig information		

Polisen

Spårmaterialprotokoll

2024-5000-SM1431

Diarienummer
5000-K1441884-23

Signerat datum

Signerat av

Enhet
Region Öst/ Grova brott 2 PO

Fingeravtryck, tejp/folie 2024-5000-SM1431-7	Datum och klockslag för säkring av spårmaterialet 2024-03-06 09:30	Status Beslut taget om långtidsförvaring
Specifiering	Skyddsutrustning Handskar	Säkrat av Allan Jensen
Plats för säkring Inomhus	Beskrivning av plats Fingeravtryck säkrat från spegel till vänster om dörren till lokalen.	
Adress för säkring av spårmaterialet S:t Persgatan 66B, Norrköping	Koordinater med exakt position	
Övrig information		

Fingeravtryck, tejp/folie 2024-5000-SM1431-8	Datum och klockslag för säkring av spårmaterialet 2024-03-06 09:30	Status Beslut taget om långtidsförvaring
Specifiering	Skyddsutrustning Handskar	Säkrat av Simon Sjösvärd
Plats för säkring Inomhus	Beskrivning av plats Fingeravtryck säkrat från plåtskåp längst in i lokalen till vänster	
Adress för säkring av spårmaterialet S:t Persgatan 66B, Norrköping	Koordinater med exakt position	
Övrig information		

Polisen

Beslagsprotokoll

Skickat med rek till [redacted]
mobil: [redacted]

2024-5000-BG1599

2024-05-21

Signerat av

Signerat datum

Diarienummer
5000-K1441884-23

Handläggande enhet
Region Öst, Grova brott 2 PO Östergötland

Misstänkt person Iamchaeng, Khwanchai, 20040523-1465	
Plats för verkställan [redacted]	Datum och klockslag för verkställighet 2024-01-05 12:47
Beslutat av Hjorth, Anna	Verkställt av Shkuntana, Ahmad Granström, Magnus Ek, Rickard Halldén, Martin Haster, Erik Erfäldt, Simon
Ändamål med åtgärden • Kan antagas ha betydelse för utredningen av brott	Brott 0325 - Försök till mord 0337 - Försök till mord 0459 - Olaga hot, grovt brott 4132 - Grovt vapenbrott 9392 - Försök till mord
Domstol för överklagan [redacted] tingsrätt	Beslag taget från **OBS! Skyddade personuppgifter** Sjölin, Benjamin-Malick Stig Iamchaeng, Khwanchai

Föremålspunkter

2024-5000-BG1599-1 Mobiltelefon (1 st) Fabrikat : Samsung	Platsbeskrivning Hittades under madrassen i Benjamins sovrum Färg : Svart	Status Utlämnad
2024-5000-BG1599-2 Mobiltelefon (1 st) Fabrikat : Apple	Platsbeskrivning Hittades i sängen i Benjamins sovrum	Status Fastställd Anspråkstagare Sjölin, Benjamin-Malick Stig
2024-5000-BG1599-3 Mobiltelefon (1 st) Fabrikat : Samsung	Platsbeskrivning Hittades i sängen i Benjamins sovrum	Status Utlämnad

Polisen

Beslagsprotokoll

Skickat med rek till [redacted]
mobil: [redacted]

2024-5000-BG1599

2024-05-21

Signerat av

Signerat datum

Diarienummer
5000-K1441884-23

Handläggande enhet
Region Öst, Grova brott 2 PO Östergötland

Föremålspunkter		
2024-5000-BG1599-4 Mobiltelefon (1 st) Fabrikat : Apple	Platsbeskrivning Hittades på sänggaveln i Benjamins sovrum Färg : Rosa	Status Utlämnad
2024-5000-BG1599-5 Mobiltelefon (1 st) Fabrikat : Nokia	Platsbeskrivning I byrålådan, översta lådan i Benjamins sovrum	Status Utlämnad
2024-5000-BG1599-6 Mobiltelefon (1 st) Fabrikat : Nokia	Platsbeskrivning I byrålådan, översta lådan i Benjamins sovrum	Status Utlämnad
2024-5000-BG1599-7 Mobiltelefon (1 st)	Platsbeskrivning I byrålådan, andra lådan i Benjamins sovrum	Status Fastställd Anspråkstagare Sjölin, Benjamin-Malick Stig
2024-5000-BG1599-8 Mobiltelefon (1 st) Fabrikat : Apple	Platsbeskrivning I byrålådan, översta lådan i Benjamins sovrum Färg : Svart	Status Utlämnad
2024-5000-BG1599-9 Mobiltelefon (1 st) Fabrikat : Apple Anteckningar: Mobilen är trasig.	Platsbeskrivning I byrålådan, i facket längst till höger i Benjamins sovrum Färg : Svart	Status Fastställd Anspråkstagare Sjölin, Benjamin-Malick Stig
2024-5000-BG1599-10 Mobiltelefon (1 st) Fabrikat : Sony Anteckningar: Den är trasig.	Platsbeskrivning I byrålådan, lådan längst ner i Benjamins sovrum Färg : Rosa	Status Fastställd Anspråkstagare Sjölin, Benjamin-Malick Stig

Polisen

Beslagsprotokoll

Skickat med rek till [redacted]
mobil: [redacted]

[redacted]

Signerat datum

Diarienummer
5000-K1441884-23

Handläggande enhet
Region Öst, Grova brott 2 PO
Östergötland

Föremålspunkter		
2024-5000-BG1599-11 Hörlurar (1 st) Fabrikat : Apple	Platsbeskrivning Ovanpå byrålådan i Benjamins sovrum	Status Fastställd Anspråkstagare Iamchaeng, Khwanchai
2024-5000-BG1599-12 Pekdator (1 st) Fabrikat : Apple	Platsbeskrivning På golvet vid luftmadrassen där Khwanchai sov i Benjamins sovrum	Status Fastställd Anspråkstagare Iamchaeng, Khwanchai
2024-5000-BG1599-13 Mobiltelefon (1 st) Fabrikat : Apple Färg : Vit Anteckningar: Vit mobil med grönt skal	Platsbeskrivning Från Khwanchais hand i Benjamins sovrum	Status Fastställd Anspråkstagare Iamchaeng, Khwanchai
2024-5000-BG1599-14 Väska (1 st) Fabrikat : Gucci	Platsbeskrivning Iåg i garderoben längst till vänster i Benjamins sovrum	Status Fastställd Anspråkstagare Sjölin, Benjamin-Malick Stig
2024-5000-BG1599-15 Jacka (1 st) Fabrikat : Svea Anteckningar: Vin-röd parkas jacka	Platsbeskrivning På klädhängaren i hallen	Status Fastställd Anspråkstagare Iamchaeng, Khwanchai

Polisen

DATUM
2024-02-27

DIARIENUMMER
5000-K1441884-23

Bildbilaga

ANTECKNINGAR

| Endast nödsamtal
12:42
ons 31 januari
DON'T
TOUCH MY PHONE
Svep för att låsa upp

1. BG1599-1

2. BG1599-1

3. 2024-01-05
Foto av PA Halldén
Husrannsakan på [redacted]

Mobiltelefoner som låg på Benjamins säng. Den rosa mobilen låg på sänggaveln.
BG1599-3

4. 2024-01-05
Foto av PA Halldén
Husrannsakan på [redacted]

Mobiltelefoner som låg på Benjamins säng. Den rosa mobilen låg på sänggaveln.
BG1599-2

5. 2024-01-05
Foto av PA Halldén
Husrannsakan på [redacted]

Mobiltelefoner som låg på Benjamins säng. Den rosa mobilen låg på sänggaveln.
BG1599-4

6. BG1599-5

7. BG1599-5

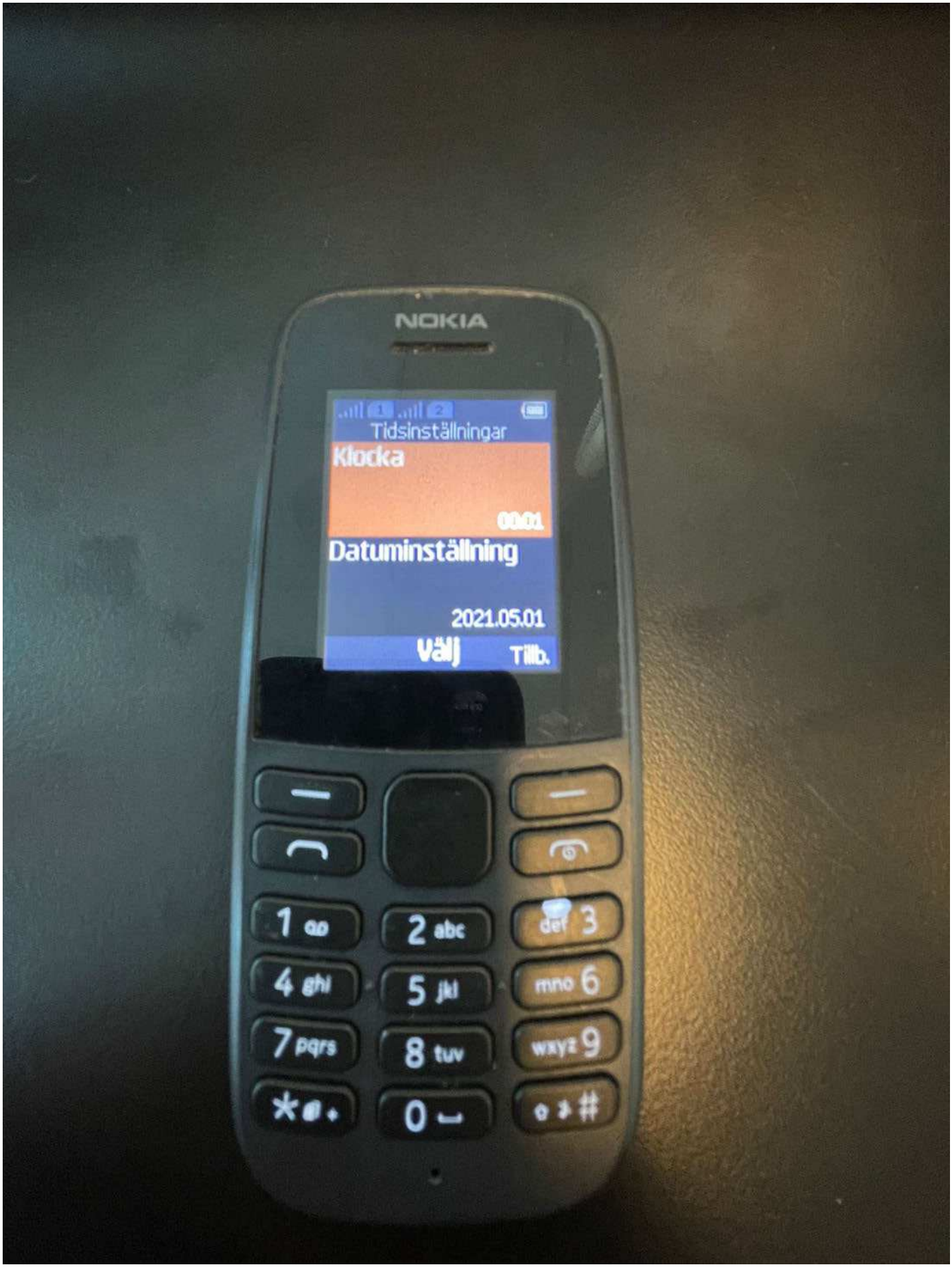
NOKIA
Tidsinställningar
Klocka
00:01
Datuminställning
2021.05.01
Välj
Tillb.

8. BG1599-6

9. BG1599-6

00:09
Regler och säkerhet
Produktmodell
ALCATEL 20030
Tillverkarnamn
Tillverkad i Kina
IMEI1
IMEI2
Bakåt
alcatel

10. BG1599-7

11. BG1599-7

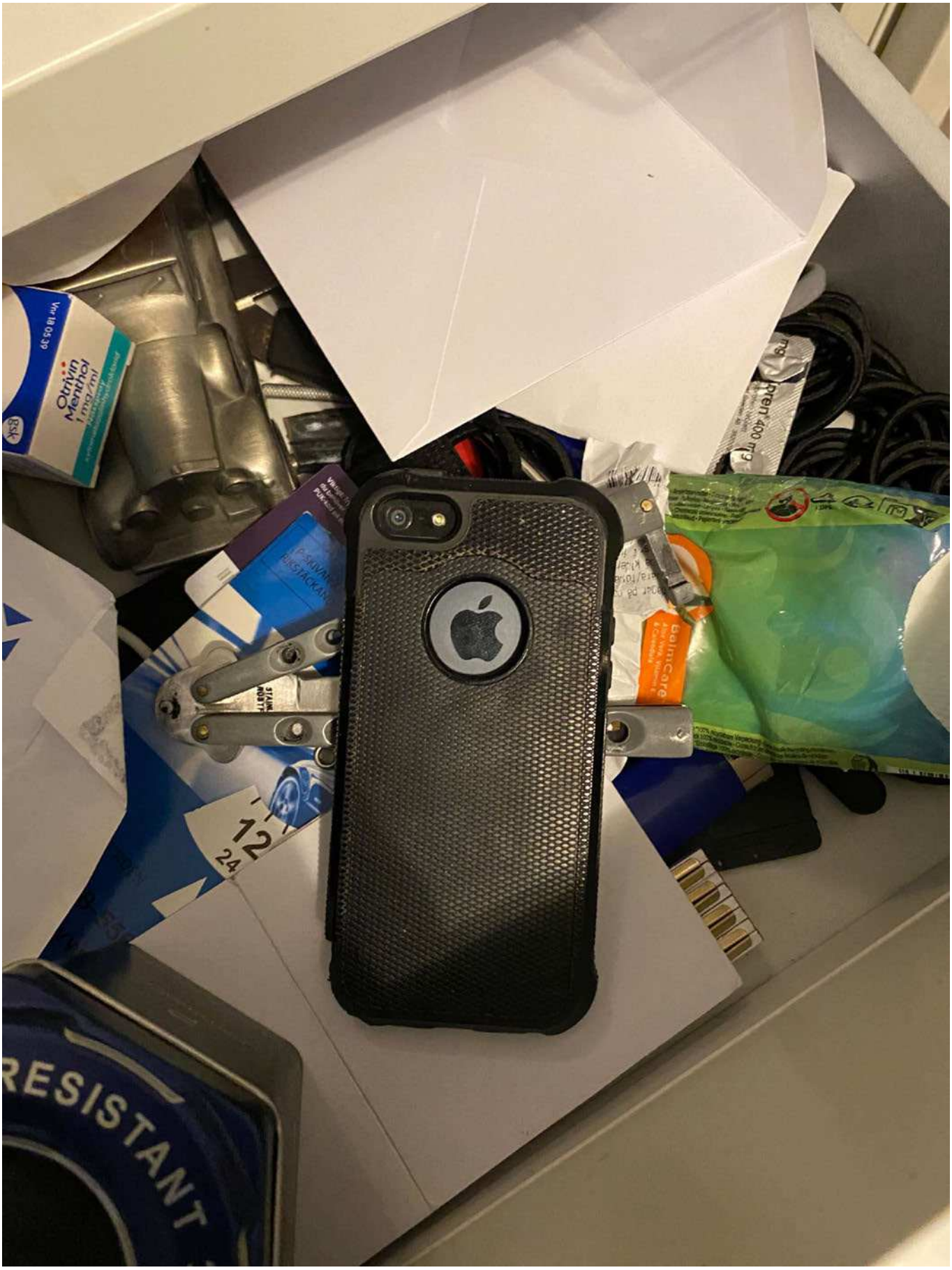

12. 2024-01-05
Foto av PA Halldén
Husrannsakan på [redacted]

Mobil som hittades i byrlådan i översta lådan. BG1599-8

13. BG1599-9

14. BG1599-9

5000-K1441884-23
2024-5000-BG1599-10
Sony mobiltelefon
Trasig
SONY
2024-5000-BG1599-10

15. BG1599-10

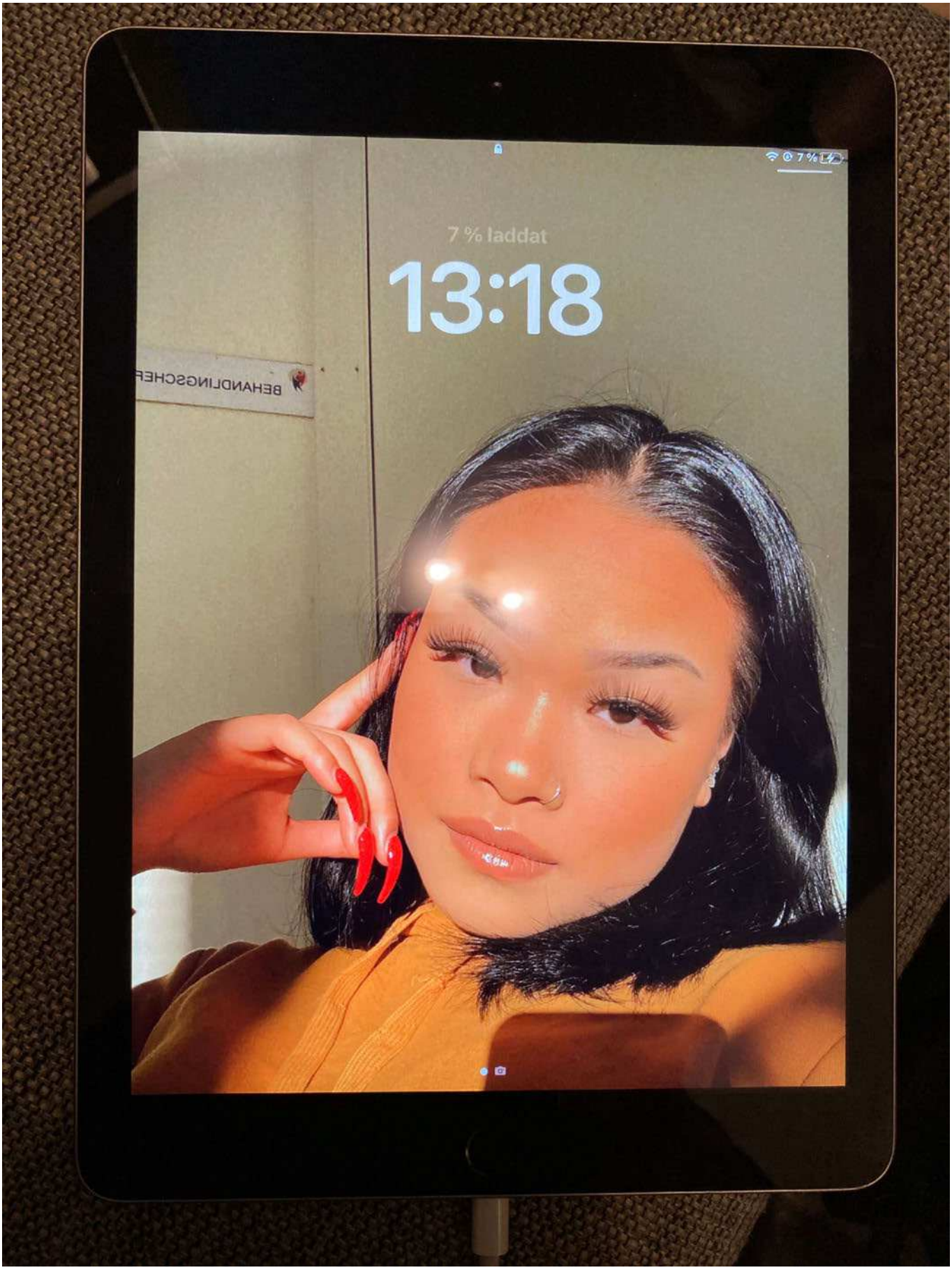

16. 2024-01-05
Foto av PA Halldén
Husrannsakan på [redacted]

Ipad som hittades på golvet bredvid luftmadrassen där Kwanchai sov. I Benjamins sovrum. BG1599-12

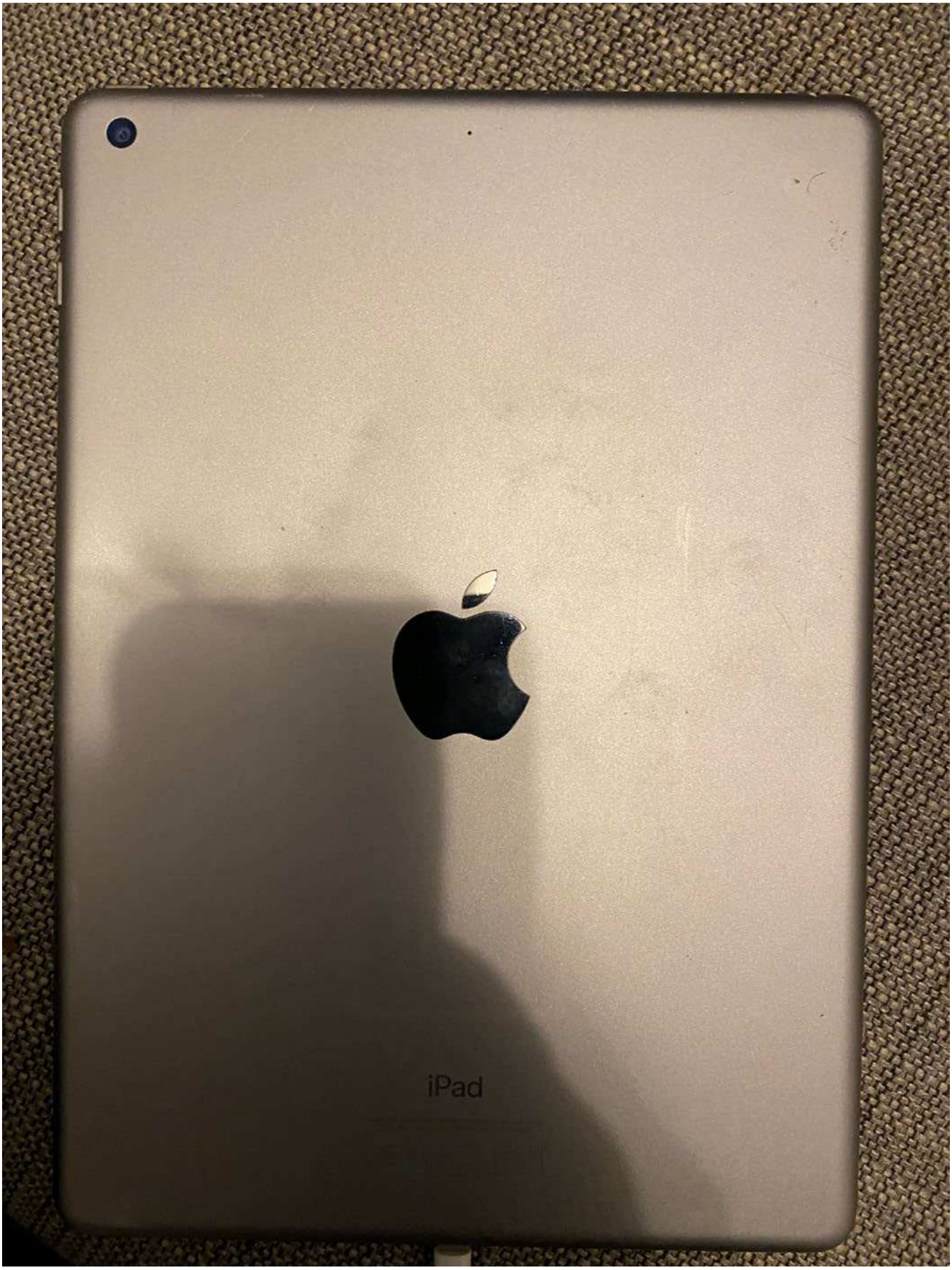

17. 2024-01-05
Foto av PA Halldén
Husrannsakan på [redacted]

Ipad som hittades på golvet bredvid luftmadrassen där Kwanchai sov. I Benjamins sovrum. BG1599-12

18. BG1599-13

19. BG1599-13

20. 2024-01-05
Foto av PA Halldén
Husrannsakan på [redacted]

Gucci-väska som hittades i den vänstra garderoben i Benjamins sovrum. BG1599-14

21. BG1599-15

Polisen

Datum
2024-05-31

Diarienummer
5000-K1441884-23

Bildbilaga

ANTECKNINGAR

BG1599-11

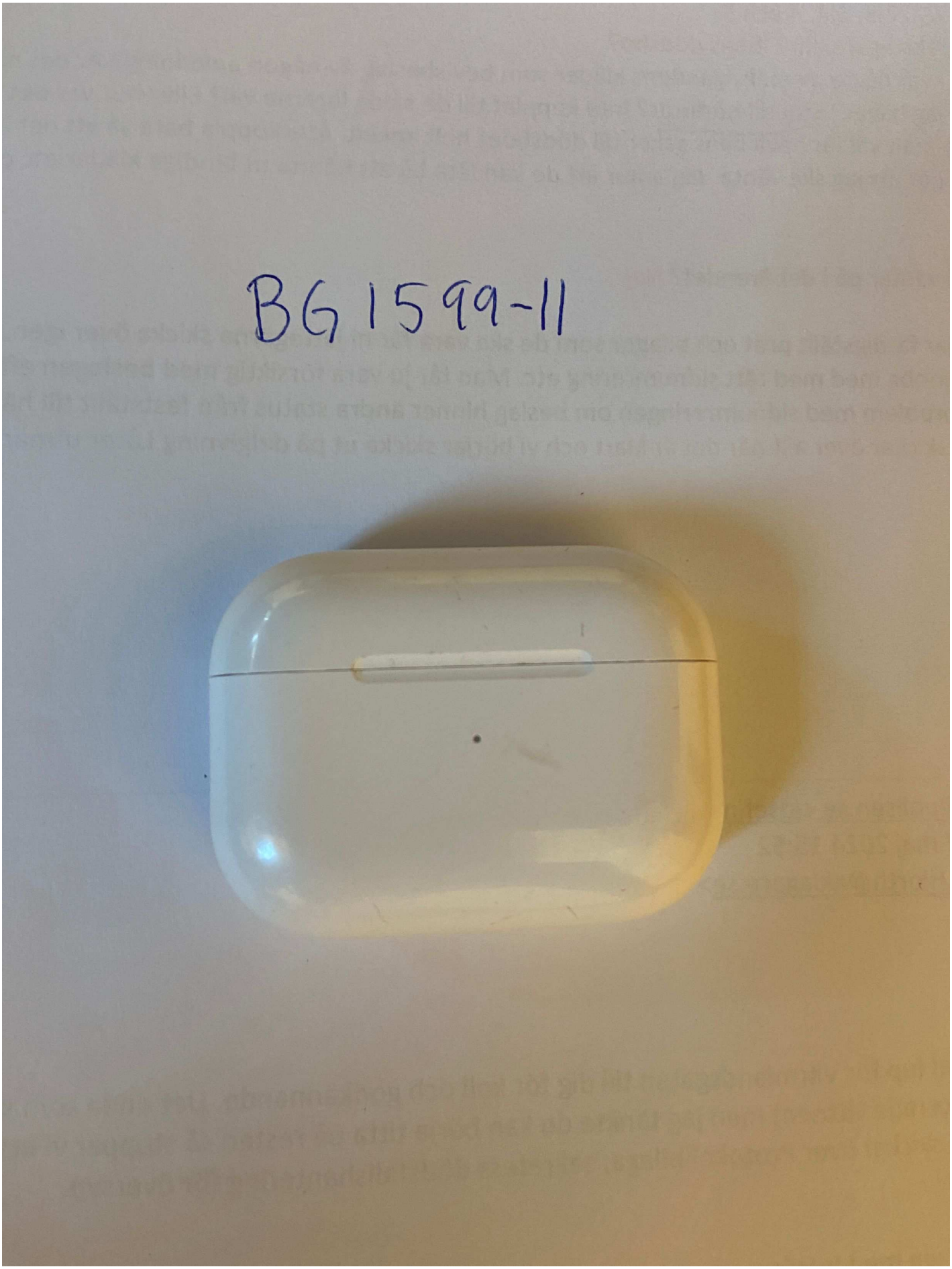

1. BG1599-11

2. BG1599-11

Polisen

Beslagsprotokoll

Skickat till Beslag i annan stad, skyddad stad

2024-5000-BG1724

Signerat av

Signerat datum

Diarienummer
5000-K1441884-23

Handläggande enhet
Region Öst, Grova brott 2 PO Östergötland

Misstänkt person Iamchaeng, Khwanchai, 20040523-1465	
Plats för verkställan Norrköpings polishus , Norrköpings polishus, Stockholmsvägen 4 , Norrköping	Datum och klockslag för verkställighet 2024-01-05 18:47
Beslutat av Ceder, Joakim	Verkställt av Källholm, Robin Glemhorn, Sebastian
Ändamål med åtgärden • Kan antagas ha betydelse för utredningen av brott	Brott 0325 - Försök till mord 0337 - Försök till mord 0459 - Olaga hot, grovt brott 4132 - Grovt vapenbrott 9392 - Försök till mord
Domstol för överklagan Norrköpings tingsrätt	Beslag taget från Iamchaeng, Khwanchai

Föremålspunkter

2024-5000-BG1724-1 Jacka (1 st) Fabrikat : parajumper	Platsbeskrivning Kwanchai hade denna jacka på sig vid införandet på polisstationen i Norrköping. Färg : Svart	Status Ska lämnas ut Anspråkstagare Njie, Awa Jenny Charlotte
2024-5000-BG1724-2 Mössa (1 st) Fabrikat : Louis Vuitton	Platsbeskrivning Påträffades i jackfickan på punkten 1 Färg : Grå	Status Utlämnad
2024-5000-BG1724-3 Skor (1 st) Färg : Vit	Platsbeskrivning Kwanchai hade dessa på sig vid införandet till polisstationen.	Status Utlämnad

Polisen

Datum
2024-02-23

Diarienummer
5000-K1441884-23

Bildbilaga

ANTECKNINGAR

BG1724 punkt 1-3

1. BG1724-1

KTM-KRIM.TEKNISK MATERIEL AB
WWW.BVDA.COM
KTM-KRIM.TEKNISK MATERIEL AB

2. BG1724-2

WWW.BVDA.COM
KTM-KRIM.TEKNISK MATERIEL AB
WWW.BVDA.COM
KTM-KRIM.TEKNISK MATERIEL AB

3. BG1724-3

Polisen

PM

Khwanchais mobiltelefon

Signerad av

Signerad datum

Enhet	Diarienr
Region Öst, Grova brott 2 PO Östergötland	5000-K1441884-23

Uppgiftslämnare	Datum	Tid
Haster, Erik	2024-01-05	15:24

Beslag verkställt	Material för analys
Nej	Nej

Mottaget	Mottaget datum	Tid

Sätt på vilket uppgift lämnats

Upprättad av
Erik Haster

Uppgiften avser
Khwanchais mobiltelefon

Uppgift
I samband med gripande av Khwanchai så rycks hennes mobiltelefon upplåst ur handen på henne.
Telefonen hålls igång och då telefonen ändå är upplåst så ger Khwanchai ifrån sig koden (1465).
Telefonen gås snabbt igenom manuellt och det kan konstateras att Khwanchai har Signal installerat. I Signal har hon 3 aktiva konversationer där hon även har oläst meddelande i en av konversationerna. Denna öppnas inte utan lämnas till IT-forensik. Detta då hon på de två andra konversationerna har tidsinställda automatraderingstider.
En av konversationerna är med kontakten ”Putin” där det även anträffas printscreenade meddelanden i Khwanchais fotoalbum.
Meddelandena är printscreenade i lördags (2023-12-30) samt under gårdag 2024-01-04.
Konversationerna bifogas som bilaga i detta PM.
Dock så tolkar undertecknad det som att Putin är någon form av uppdragsgivare. Han ber Khwanchai att ligga lågt samt skall lösa en lägenhet. Khwanchai skriver även ”mannen jag vill tillbax annars jag kommer va ensam på nyår” vilket tolkas som att det är Putin som sagt åt henne att åka bort.
Putin skickar även bilder till Khwanchai på Ebba Syrén och ber henne spara detta då det är Ebbas Instagram. Nästa meddelande innehåller en bild på Ebba Syrén med texten:

”Ebba Syrén, Vit Audi A4:a (ny modell), Bor I Svärtinge, Jobbar på Puls på helgerna

- Sägs ha varit förare till horbarnen, har också lagt ut flera bilder på horbarnen på sina sociala medier”.

Polisen

Datum
2024-01-05

Diarienummer
5000-K1441884-23

Bildbilaga

ANTECKNINGAR

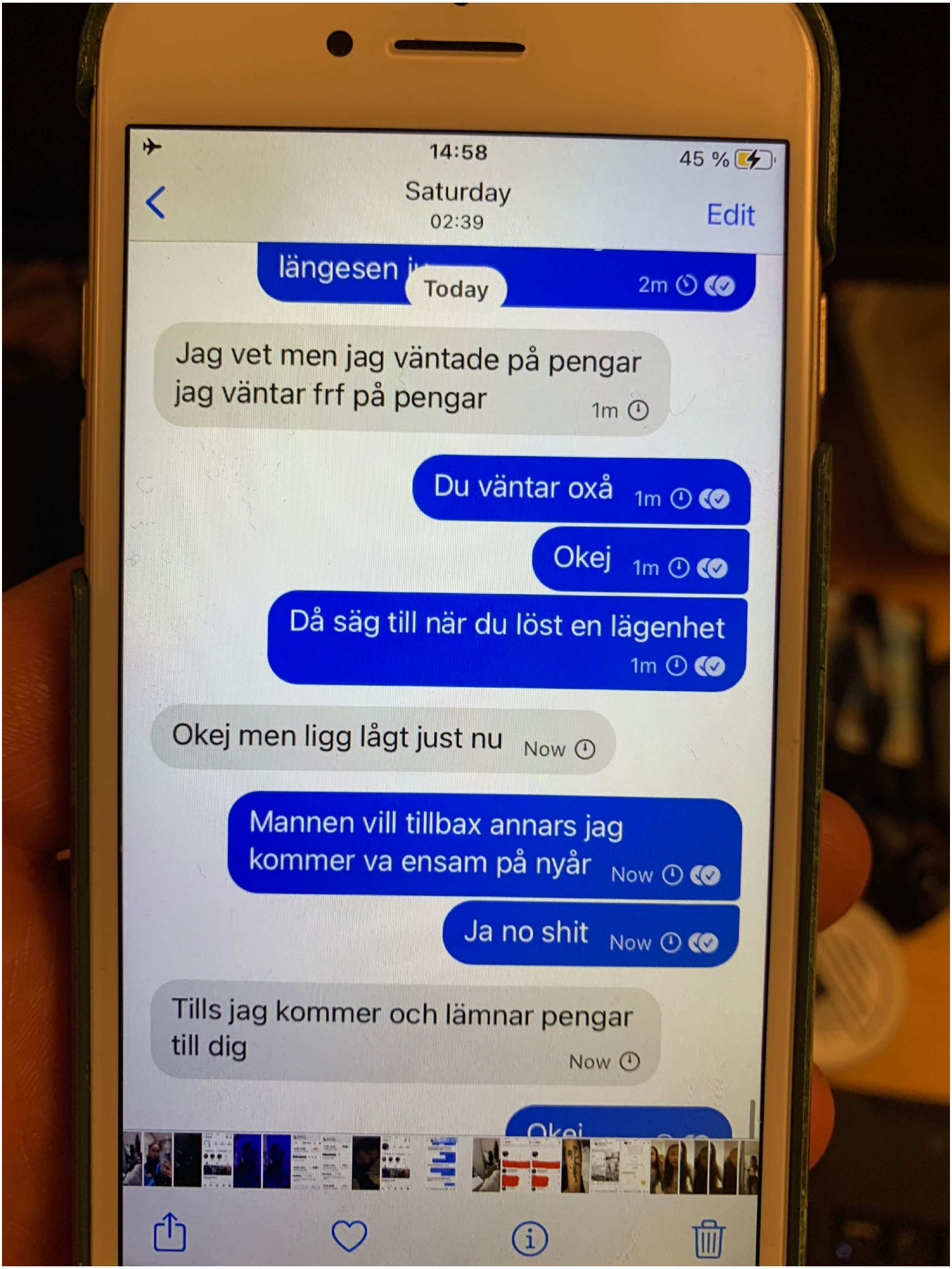

1. Meddelanden med kontakten "Putin"

2. Meddelanden med kontakten "Putin"

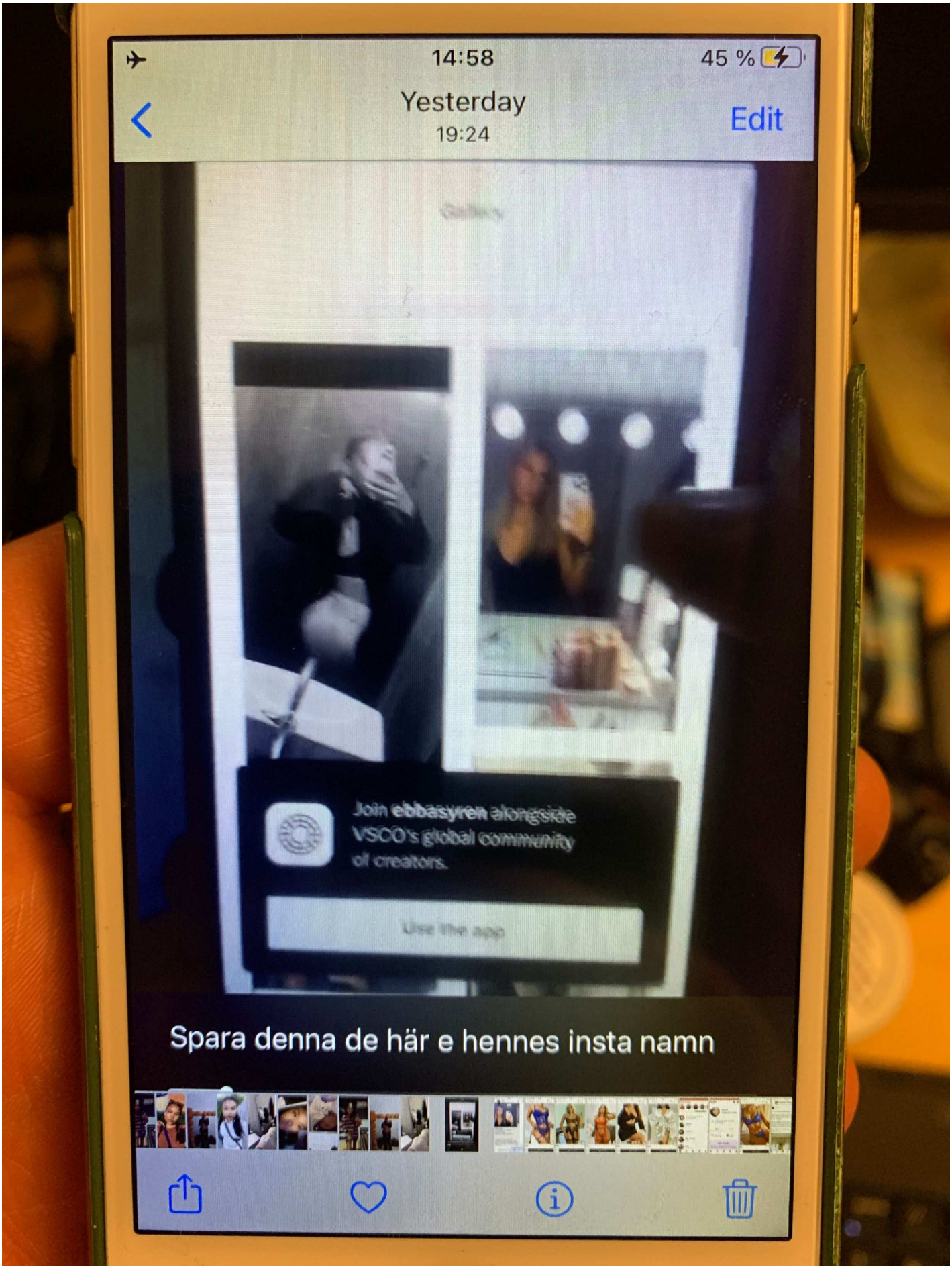

3. Meddelanden med kontakten "Putin"

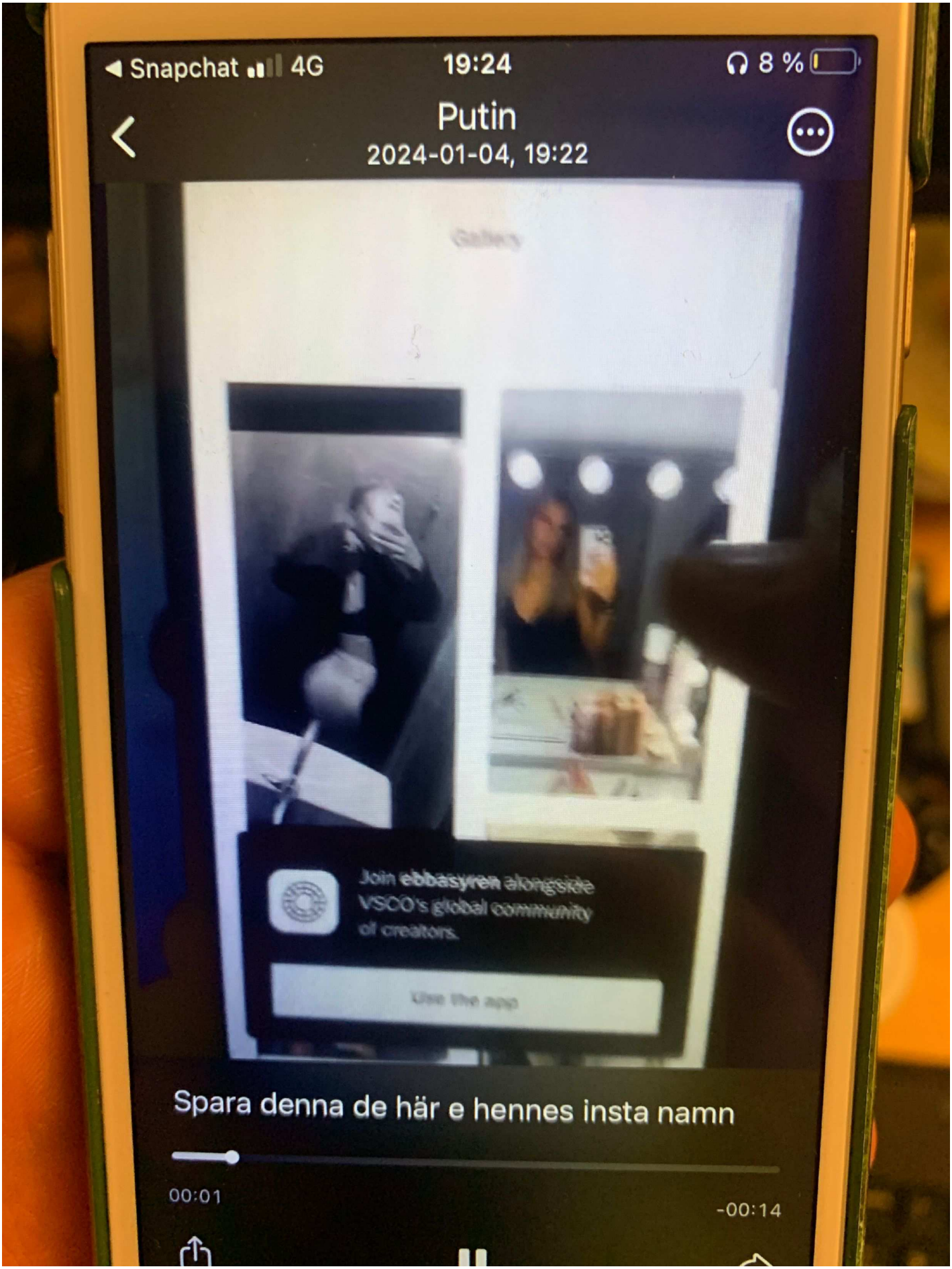

4. Meddelanden med kontakten "Putin"

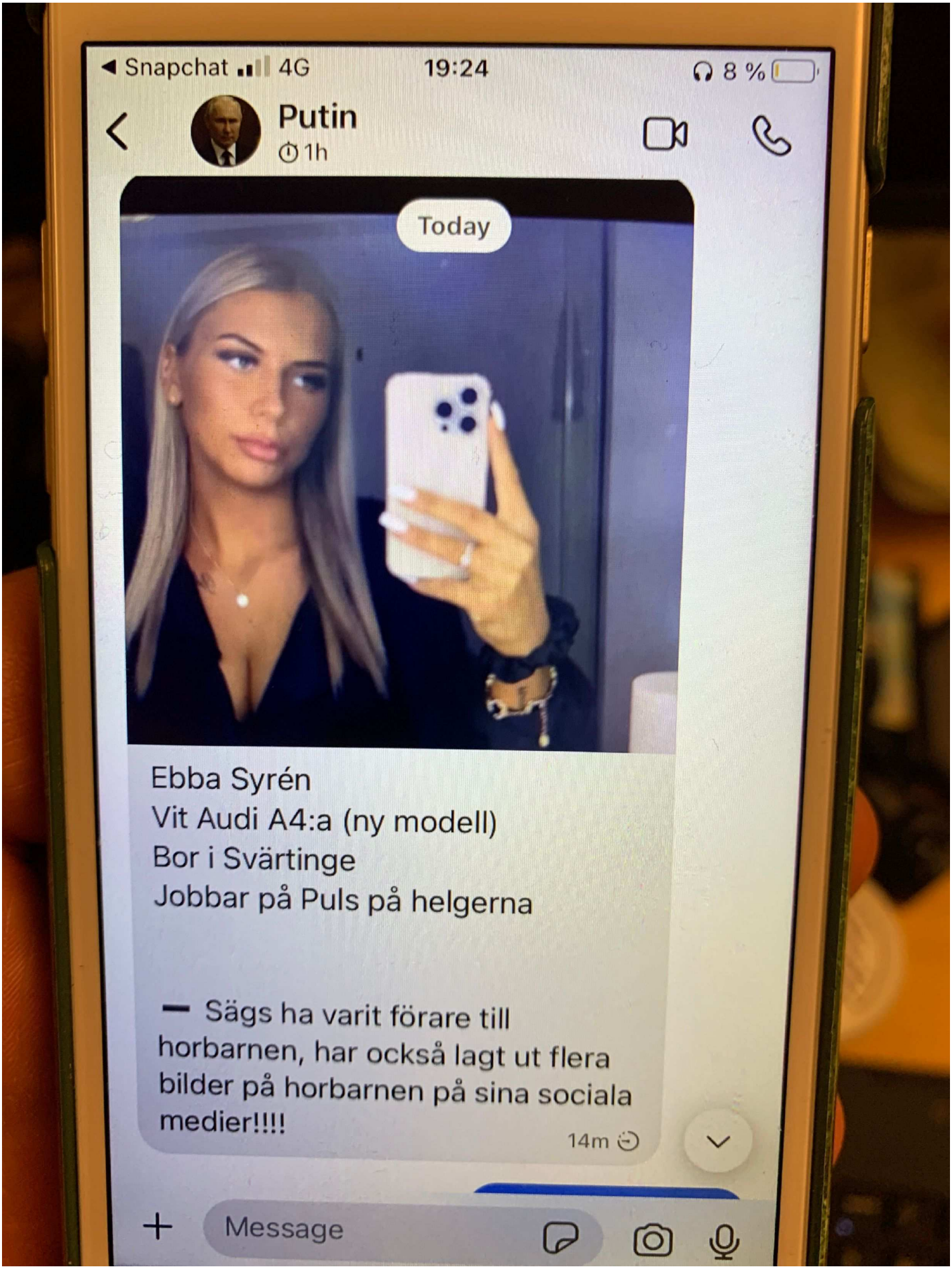

5. Meddelanden med kontakten "Putin"

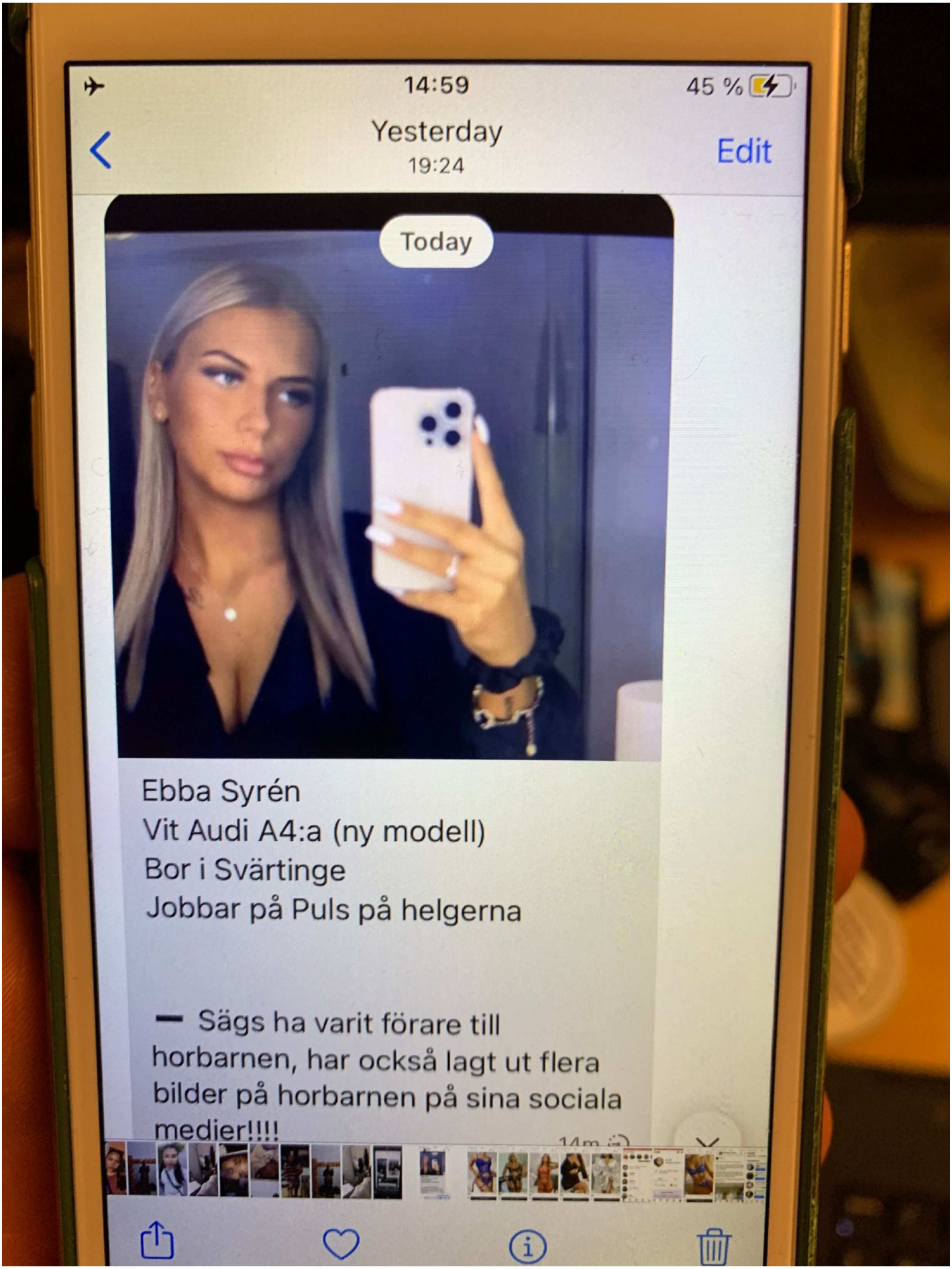

6. Meddelanden med kontakten "Putin"

Polisen

Beslagsprotokoll

Delgiven 240605

2024-5000-BG1933

Signerat av

Signerat datum

Diarienummer
5000-K1441884-23

Handläggande enhet
Region Öst, Grova brott 2 PO Östergötland

Misstänkt person Iamchaeng, Khwanchai, 20040523-1465	
Plats för verkställan Norrköpings polishus , Norrköpings polishus, Stockholmsvägen 4 , Norrköping	Datum och klockslag för verkställighet 2024-01-06 14:48
Beslutat av Hjorth, Anna	Verkställt av Norr Ericson, Camilla
Ändamål med åtgärden • Kan antagas ha betydelse för utredningen av brott	Brott 4132 - Grovt vapenbrott
Domstol för överklagan Norrköpings tingsrätt	Beslag taget från Iamchaeng, Khwanchai

Föremålspunkter

	Platsbeskrivning	Status
2024-5000-BG1933-1 Byxor (1 st)	Misstänkt hade byxorna på sig i samband med gripande. Byxorna låg i misstänkts skåp i arresten och togs i beslag ifrån skåp nummer 6.	Utlämnad
Fabrikat : Bula Storlek : S Färg : Grå	Typ : Mjukisbyxa Material : Bomull	
2024-5000-BG1933-2 Tröja (1 st)	Misstänkt hade på sig tröjan i samband med gripande. Tröjan togs i beslag ifrån misstänkts skåp nummer 6 i arresten.	Utlämnad
Fabrikat : Puma Färg : Svart	Typ : Med dragkedja	

Polisen

Datum
2024-02-23

Diarienummer
5000-K1441884-23

Bildbilaga

ANTECKNINGAR

BG1933 punkt 1-2

1. 20040523-1465 Iamchaeng, Khwanchai

Polisen

Protokoll över husrannsakan

Signerat av
Mathias Rahm
Signerat datum
2024-02-21

Enhet
Region Öst, Grova brott 2 PO Östergötland

Diarienummer
5000-K1441884-23

Aktuell status
Verkställd

Misstänkt person
Georges, Gebrail Boles

Grunduppgifter för tvångsmedlet

Datum och tid för beslut	Beslutsfattare	
2024-02-19 09:08	Hjorth, Anna	
Plats för verkställan	**Verkställt av**	**Datum och tid för verkställighet**
Georges, Gebrail Boles lägenhet 1504 + förråd , Ektorpsgatan 40 , Norrköping	Dahlman, Micael	2024-02-21 07:00

Husrannsakan sker hos misstänkt	Personen hos vilken husrannsakan gjordes var närvarande
Ja	Ja

Ändamål med åtgärden	Brott
• Utröna omständigheter som kan ha betydelse för utredning om brott • Eftersökande av föremål som är underkastad beslag	0325 - Försök till mord 0337 - Försök till mord 0459 - Olaga hot, grovt brott 4132 - Grovt vapenbrott 9392 - Försök till mord

Omfattning/direktiv
Söka i bostad och tillhörande biutrymmen. Eftersöka mobil, dator, vapen mm.

Övriga närvarande vid åtgärden
Mamma och pappa. Även bror Issa kom i slutet på husrannsakan.

Övriga uppgifter om verkställighet
RI verkställde dvs hela Dahlmans grupp.

Mobiler tog i beslag (se beslagsprotokoll). Även narkotika hittades men kommer att skrivas in i annat ärende K218793-24.

Beslag

2024-5000-BG21165

Åtgärder

Beslut

Typ	Datum och tid	Beslutsfattare
Husrannsakan	2024-02-19 09:08	Hjorth, Anna

Polisen

Beslagsprotokoll

Kallelse 240603

2024-5000-BG21165

Signerat av

Signerat datum

Diarienummer
5000-K1441884-23

Handläggande enhet
Region Öst, Grova brott 2 PO Östergötland

Misstänkt person Georges, Gebrail Boles, 19980108-3610	
Plats för verkställan Georges, Gebrail Boles lägenhet 1504 + förråd , Ektorpsgatan 40 , Norrköping	Datum och klockslag för verkställighet 2024-02-21 07:00
Beslutat av Hjorth, Anna	Verkställt av Dahlman, Micael
Ändamål med åtgärden • Kan antagas ha betydelse för utredningen av brott	Brott 0325 - Försök till mord 0337 - Försök till mord 0459 - Olaga hot, grovt brott 4132 - Grovt vapenbrott 9392 - Försök till mord
Domstol för överklagan Norrköpings tingsrätt	Beslag taget från Georges, Gebrail Boles

Föremålspunkter

2024-5000-BG21165-1 Mobiltelefon (1 st)	Platsbeskrivning Låg under huvudkudden i Gebrails rum på Ektorpsgatan 40.	Status Utlämnad
Fabrikat : Apple IMEI-nr 1 : 359328801620529 Serienummer : P972WXMDX3 Telefonnummer : +46760186365 Anteckningar: Kod 998860	Modell : 13 IMEI-nr 2 : 359328802552374 Operatör : Tele2 Mobile Färg : svart	
2024-5000-BG21165-2 Mobiltelefon (1 st)	Platsbeskrivning Låg på laddning nedanför tvn i vardagsrummet.	Status Utlämnad
Fabrikat : Apple Färg : Svart	Operatör : Comviq	
2024-5000-BG21165-3 Mobiltelefon (1 st)	Platsbeskrivning Hittades i nattduksbordet längst in mot fönstret i Gebrails sovrum. Den nedre lådan i nattduksbordet.	Status Utlämnad
Fabrikat : Samsung	Färg : Vit	

Polisen

Beslagsprotokoll

Kallelse 240603

2024-5000-BG21165

Signerat av

Signerat datum

Diarienummer
5000-K1441884-23

Handläggande enhet
Region Öst, Grova brott 2 PO
Östergötland

Föremålspunkter		
	Platsbeskrivning	Status
2024-5000-BG21165-4 Mobiltelefon (1 st)	Hittades i nattduksbordet längst in mot fönstret i gebrails sovrum. Den nedre lådan i nattduksbordet.	Utlämnad
Fabrikat : Apple Färg : Svart	Modell : A1687	
	Platsbeskrivning	Status
2024-5000-BG21165-5 Mobiltelefon (1 st)	Hittades i nattduksbordet längst in mot fönstret i Gebrails sovrum. Den nedersta lådan i nattduksbordet.	Utlämnad
Fabrikat : Sony Färg : Svart	Modell : Xperia	

Polisen

Beslagsprotokoll

2024-5000-BG34566

2024-05-20

Signerat av

Signerat datum

Diarienummer
5000-K1441884-23

Handläggande enhet
Region Öst, Grova brott 2 PO
Östergötland

Misstänkt person Georges, Gebrail Boles, [redacted]	
Plats för verkställan	Datum och klockslag för verkställighet 2024-03-22 11:57
Beslutat av Jonander, Jonathan	Verkställt av Jonander, Jonathan
Ändamål med åtgärden • Kan antagas ha betydelse för utredningen av brott	Brott 0325 - Försök till mord
Domstol för överklagan Norrköpings tingsrätt	Beslag taget från Georges, Gebrail Boles

Föremålspunkter

2024-5000-BG34566-1 Mobiltelefon (1 st)	Platsbeskrivning Nelinsgata,telefonen togs i beslag efter poliskontroll. Patriullen visste att utredningsledaren sökte efter en Iphone 14 i ärendet mordförsök från Smedjegatan den 15 nov 2023.	Status Fastställd
		Anspråkstagare Georges, Gebrail Boles
Fabrikat : Apple	Modell : Iphone 14 Pro Max	

Polisen

Beslagsprotokoll

2024-5000-BG21165

2024-05-27

Signerat av

Signerat datum

Diarienummer

5000-K1441884-23

Handläggande enhet
Region Öst, Grova brott 2 PO
Östergötland

Misstänkt person Georges, Gebrail Boles, [redacted]	
Plats för verkställan Georges, Gebrail Boles lägenhet 1504 + förråd , Ektorpsgatan 40 , Norrköping	Datum och klockslag för verkställighet 2024-02-21 07:00
Beslutat av Hjorth, Anna	Verkställt av Dahlman, Micael
Ändamål med åtgärden • Kan antagas ha betydelse för utredningen av brott	Brott 0325 - Försök till mord 0337 - Försök till mord 0459 - Olaga hot, grovt brott 4132 - Grovt vapenbrott 9392 - Försök till mord
Domstol för överklagan Norrköpings tingsrätt	Beslag taget från Georges, Gebrail Boles

Föremålspunkter

2024-5000-BG21165-1 Mobiltelefon (1 st)	Platsbeskrivning Låg under huvudkudden i Gebrails rum på Ektorpsgatan 40.	Status Fastställd
Fabrikat : Apple IMEI-nr 1 : 359328801620529 Serienummer : P972WXMDX3 Telefonnummer : +46760186365 Anteckningar: Kod 998860	Modell : 13 IMEI-nr 2 : 359328802552374 Operatör : Tele2 Mobile Färg : svart	
2024-5000-BG21165-2 Mobiltelefon (1 st)	Platsbeskrivning Låg på laddning nedanför tvn i vardagsrummet.	Status Fastställd
Fabrikat : Apple Färg : Svart	Operatör : Comviq	
2024-5000-BG21165-3 Mobiltelefon (1 st)	Platsbeskrivning Hittades i nattduksbordet längst in mot fönstret i Gebrails sovrum. Den nedre lådan i nattduksbordet.	Status Fastställd
Fabrikat : Samsung	Färg : Vit	

Polisen

Beslagsprotokoll

2024-5000-BG21165

2024-05-27

Signerat av

Signerat datum

Diarienummer

5000-K1441884-23

Handläggande enhet

Region Öst, Grova brott 2 PO
Östergötland

Föremålspunkter		
	Platsbeskrivning	Status
2024-5000-BG21165-4 Mobiltelefon (1 st)	Hittades i nattduksbordet längst in mot fönstret i gebrails sovrum. Den nedre lådan i nattduksbordet.	Fastställd
Fabrikat : Apple Färg : Svart	Modell : A1687	
	Platsbeskrivning	Status
2024-5000-BG21165-5 Mobiltelefon (1 st)	Hittades i nattduksbordet längst in mot fönstret i Gebrails sovrum. Den nedersta lådan i nattduksbordet.	Fastställd
Fabrikat : Sony Färg : Svart	Modell : Xperia	

Polisen

Beslagsprotokoll

Cykel

2023-5000-BG133368

2024-05-15

Signerat av

Signerat datum

Diarienummer

5000-K1446811-23

Handläggande enhet

Region Öst, Grova brott 2 PO Östergötland

Misstänkt person	
Plats för verkställan	Datum och klockslag för verkställighet 2023-11-16 21:55
Beslutat av Olsson, Lars-Inge	Verkställt av Pettersson, Jens Dahlström, Tomas
Ändamål med åtgärden • Kan antagas ha betydelse för utredningen av brott • Kan antagas vara genom brott någon avhänt • Kan antagas vara på grund av brott förverkat	Brott 0337 - Försök, förberedelse och stämpling till mord eller dråp, med användning av skjutvapen, mot man 18 år eller äldre, obekanta
Domstol för överklagan Norrköpings tingsrätt	Beslag taget från Kan ej anges

Föremålspunkter

	Platsbeskrivning	Status
2023-5000-BG133368-1 Cykel (1 st)	Vid trappan mellan Kvarngatan och Sankt Persgatan	Fastställd

Fabrikat : Arwibon
Typ : Elsparkcykel
Färg : Svart
Låst : Nej

Polisen

Beslagsprotokoll

2023-5000-BG132895

Signerat av

Signerat datum

Diarienummer
5000-K1441884-23

Handläggande enhet
Region Öst, Grova brott 2 PO
Östergötland

Misstänkt person	
Plats för verkställan Folkparken , Folkparken, Krematorievägen , Norrköping	Datum och klockslag för verkställighet 2023-11-16 01:35
Beslutat av Klint, Christoffer	Verkställt av Forsgren, Johan Leo, Erik Stråhle, Johan
Ändamål med åtgärden • Kan antagas ha betydelse för utredningen av brott	Brott 4132 - Grovt vapenbrott, synnerligen grovt vapenbrott, innehav av annat vapen
Domstol för överklagan Norrköpings tingsrätt	Beslag taget från Kan ej anges

Föremålspunkter

2023-5000-BG132895-1 Cykel (1 st)	Platsbeskrivning Folkpark Norrköping.	Status Fastställd

Fabrikat : voi.
Typ : Elsparkcykel
Färg : Rosa
Låst : Ja
Anteckningar: voi. Powered by Segway Sweden.

Polisen

PM

Kontakt med Voi Support

Signerad av

Signerad datum

Enhet	Diarienr
Region Öst, Utredningsjour 2 PO Östergötland	5000-K1441884-23

Uppgiftslämnare	Datum	Tid
Elljung, Angelica	2023-11-20	07:28

Beslag verkställt	Material för analys
Nej	Nej

Mottaget	Mottaget datum	Tid

Sätt på vilket uppgift lämnats

Upprättad av
Angelica Elljung

Uppgiften avser

Uppgift

I kontakt med Voi support gällande beslag 2023-5000-BG132895-1 följer nedan svar:

Kära Ms. Elljung,

Jag kontaktar dig efter ditt telefonsamtal.

Tack för din förfrågan.

Vi har kontrollerat detaljerna enligt dina angivna parametrar och vi kan inte hitta någon Voi scooter med denna QR-kod (xspv).

Dessutom har fordonet med koden (x5pv) redan sålts ut och den sista åkturen på denna skoter gjordes den (2021-11-18).

Om du vill att vi ska ta en titt på något annat, tveka inte att kontakta oss!

Med vänliga hälsningar,
Sehar

On Thu, Nov 16, 2023 at 1:00 PM <angelica.elljung@polisen.se> wrote:
Hej!
Jag har tidigare varit kontakt med er via telefonen men tänker att jag skickar ett mejl också så mina kontaktuppgifter är korrekta. Jag önskar att ta del av vem som hyrt SN N4ZHC2002C0826 den 15 november 2023 fram till och med den 16 november 2023 klockan 01:35. QR-kod är XS (eller5)PV.

Ärendet är brådskande och handlar om ett grovt brott så polismyndigheten är måna om att ta del av denna uppgift så snabbt som möjligt.

Tack på förhand för hjäpen

Angelica Elljung
Utredare
Ungdomssektionen/Norrköping

Telefon: 010-566 62 81
angelica.elljung@polisen.se

Polismyndigheten
Region Öst, Box 345, 581 03 Linköping
Besök Stockholmsvägen 4-6
Telefon till polisen: 114 14

Polisen

Elektroniskt underskriven av Alexandra Ahrén 2024-01-23 15:23

Nationellt forensiskt centrum - NFC 1(7)
Redovisning

Datum	Vårt diarienummer
2024-01-23	2023022209
Ert datum	Er beteckning
2023-11-16	5000-K1441884-23

Polismyndigheten
Forensiska sektionen Öst Forensik 2 Jönköping
Patrik Nilsson
Box 345
581 03 LINKÖPING

Uppdragsgivare

Polismyndigheten

Allmän information

Vid återgivande av denna redovisning ska detta i normalfallet göras i sin helhet. Om utdrag ur redovisningen återges i annat dokument ska detta följas av en tydlig hänvisning till ursprungsdokumentet.

Standardförfarande och metoder som har använts anges med dokumentbeteckning.
Standardförfarande och metoder som ingår i laboratoriets ackreditering enligt ISO/IEC 17025 är markerade med asterisk (*).
För förklaring av dokumentbeteckningar hänvisas till laboratoriets hemsida på IntraPolis eller Internet. Önskas mer information kontakta ärendeansvarig.

Resultaten gäller för undersökningsmaterialet såsom det inkom till NFC.

Polismyndigheten
Nationellt forensiskt centrum - NFC
581 94 Linköping • Tel 010-562 80 20 vxl • Fax 013-14 57 15
E-post registrator.nfc@polisen.se

SWEDAC ACKREDITERING
Ackred. nr 1521
Provning
ISO/IEC 17025

Polisen

Elektroniskt underskriven av Alexandra Ahrén 2024-01-23 15:23

Nationellt forensiskt centrum - NFC 2(7)
Redovisning

Datum	Vårt diarienummer
2024-01-23	2023022209
Ert datum	Er beteckning
2023-11-16	5000-K1441884-23

Material, metodik och materialhantering

Beteckning	Undersökningsmaterial
5403/46850-23/S001	**Tomhylsa** **Vid skylt A** Beslagsnr: - Uppdragsgivarens beteckning: 5403/46850-23/S001 Forums materialnr: 202302220901 Materialhantering: Införlivat Metodik: 803*
5403/46850-23/S002	**Tomhylsa** **Vid skylt D** Beslagsnr: - Uppdragsgivarens beteckning: 5403/46850-23/S002 Forums materialnr: 202302220902 Materialhantering: Införlivat Metodik: 803*
5403/46850-23/S003	**Tomhylsa** **Vid skylt E** Beslagsnr: - Uppdragsgivarens beteckning: 5403/46850-23/S003 Forums materialnr: 202302220903 Materialhantering: Införlivat Metodik: 803*
5403/46850-23/S004	**Tomhylsa** **Vid skylt F** Beslagsnr: - Uppdragsgivarens beteckning: 5403/46850-23/S004 Forums materialnr: 202302220904 Materialhantering: Införlivat Metodik: 803*
5403/46850-23/S005	**Tomhylsa** **Vid skylt G** Beslagsnr: - Uppdragsgivarens beteckning: 5403/46850-23/S005 Forums materialnr: 202302220905 Materialhantering: Införlivat Metodik: 803*

Polismyndigheten
Nationellt forensiskt centrum - NFC
581 94 Linköping • Tel 010-562 80 20 vxl • Fax 013-14 57 15
E-post registrator.nfc@polisen.se

SWEDAC ACKREDITERING
Ackred. nr 1521
Provning
ISO/IEC 17025

5403/46850-23/S006	**Tomhylsa** **Vid skylt H** Beslagsnr: - Uppdragsgivarens beteckning: 5403/46850-23/S006 Forums materialnr: 202302220906 Materialhantering: Införlivat Metodik: 803*
5403/46850-23/S007	**Kula** **Vid skylt I** Beslagsnr: - Uppdragsgivarens beteckning: 5403/46850-23/S007 Forums materialnr: 202302220907 Materialhantering: Införlivat Metodik: 799*
5403/46850-23/S008	**Kula** **Vid skylt L** Beslagsnr: - Uppdragsgivarens beteckning: 5403/46850-23/S008 Forums materialnr: 202302220908 Materialhantering: Införlivat Metodik: 799*
5403/46850-23/S009	**Kula** **I kläder i hallen** Beslagsnr: - Uppdragsgivarens beteckning: 5403/46850-23/S009 Forums materialnr: 202302220909 Materialhantering: Införlivat Metodik: 799*
5403/46850-23/S010	**Kula** **Kula vägg under trapp** Beslagsnr: - Uppdragsgivarens beteckning: 5403/46850-23/S010 Forums materialnr: 202302220910 Materialhantering: Införlivat Metodik: 799*

5403/46850-23/S011	**Kulfragment** **Vid skylt B** Beslagsnr: - Uppdragsgivarens beteckning: 5403/46850-23/S011 Forums materialnr: 202302220911 Materialhantering: Återgår Metodik: -
5403/46850-23/S012	**Kulfragment** **Vid skylt C** Beslagsnr: - Uppdragsgivarens beteckning: 5403/46850-23/S012 Forums materialnr: 202302220912 Materialhantering: Återgår Metodik: -

Ändamål

Ändamålet var att

- beskriva insänt material
- bedöma antalet använda vapen
- registrera insänt material i det nationella vapenspårsregistret

Jämförelse mot vapenspårsregister redovisas så snart det utförts.

Resultat

Beskrivning, bedömning av antal vapen och registrering

[X] Materialen bedöms härröra från ett och samma vapen, se Tabell 1.

[ ] Materialen bedöms härröra från X olika vapen, se Tabell 1.

[ ] Undersökningen avser endast ett material, se Tabell 1.

Beteckning	Beskrivning Kultyp/fabrikat	Kaliber Märkning	FAP löpnr.
5403/46850-23/S001	Patronhylsa Prvi Partizan	7,65 mm Browning (.32 Auto/ACP) ”7.65 ППУ 78”	9082
5403/46850-23/S002	Patronhylsa Prvi Partizan	7,65 mm Browning (.32 Auto/ACP) ”7.65 ППУ 78”	9082
5403/46850-23/S003	Patronhylsa Prvi Partizan	7,65 mm Browning (.32 Auto/ACP) ”7.65 ППУ 78”	9082
5403/46850-23/S004	Patronhylsa Prvi Partizan	7,65 mm Browning (.32 Auto/ACP) ”7.65 ППУ 78”	9082
5403/46850-23/S005	Patronhylsa Prvi Partizan	7,65 mm Browning (.32 Auto/ACP) ”7.65 ППУ 78”	9082
5403/46850-23/S006	Patronhylsa Svenska Metallverken	7,65 mm Browning (.32 Auto/ACP) ”METALLVERKEN 7,65”	9082
5403/46850-23/S007	Deformerad kula Helmantlad	7,65 mm Browning (.32 Auto/ACP)	9082
5403/46850-23/S008	Deformerad kula Helmantlad	7,65 mm Browning (.32 Auto/ACP)	9082
5403/46850-23/S009	Deformerad kula Helmantlad	7,65 mm Browning (.32 Auto/ACP)	9082
5403/46850-23/S010	Deformerad kula Helmantlad	7,65 mm Browning (.32 Auto/ACP)	9082
5403/46850-23/S011	Blyfragment		
5403/46850-23/S012	Blyfragment		

Tabell 1: Materialbeskrivning

Material utan FAP löpnummer i Tabell 1 saknar vapenrelaterade spår användbara för jämförande undersökning och skickas åter.

Metodik

Följande metodik har använts vid undersökningen: 799*, 803*

Metodik markerad med asterisk (*) är ackrediterad enligt ISO 17025. För mer information, se polisen.se/forensiskametoder

Undersökningsrelaterad information

Undersökningsuppdraget är beskrivande. Vid ett sådant uppdrag redovisas resultat, men någon slutsats dras inte.

Det nationella vapenspårsregistret innehåller kulmaterial, patronhylsor och patroner från ej preskriberade skjuthändelser. Vid registrering i vapenspårsregistret tilldelas materialet ett FAP löpnummer. Material från en viss skjuthändelse som förvaras under samma FAP löpnummer bedöms komma från samma vapen. Material från en viss skjuthändelse som förvaras under olika FAP löpnummer bedöms generellt sett komma från olika vapen.

Patronhylsor, kulor, kulfragment och patroner som registreras ska jämföras med annat material som registreras i vapenspårregistret fram till att en träff mot ett skjutvapen erhålls eller att preskriptionstiden för det aktuella brottet har löpt ut. Om brottet saknar preskriptionstid ska materialet jämföras i maximalt 70 år. Därefter ska jämförande undersökningar endast ske på begäran av uppdragsgivaren.

I Foresight går att söka efter och få en sammanställning över material och undersökningar i ett K-ärende som hanteras av NFC. Foresight går att nå direkt från Durtvå och TekPro samt via denna länk: https://foresight.polisen.se/foresight/search. Alla som har behörighet att se information om ett K-ärende i Durtvå har åtkomst till uppgifterna i Foresight.

Material som delas vid NFC får en indexering av materialbeteckningen. Genom att söka på materialet i Foresight erhålls bl.a. en sammanställning över hur materialet har delats upp, status och var de uppdelade materialen befinner sig.
.

Polisen

Elektroniskt underskriven av Alexandra Ahrén 2024-01-23 15:23

Nationellt forensiskt centrum - NFC 7(7)
Redovisning

Datum	Vårt diarienummer
2024-01-23	2023022209
Ert datum	Er beteckning
2023-11-16	5000-K1441884-23

Handläggning

Undersökning	Handläggare
Kulor och patronhylsor från skjutvapen – standardundersökning. Nationell registrering och jämförelseundersökning enligt FAP 446-1	Alexandra Ahrén (ansvarig handläggare)

Frågor riktas i första hand till Processansvarig grova brott (ärendeansvarig), direkttelefon 010-562 80 20. Eventuell kallelse till rättegång ställs till den ansvarige handläggaren för berörd undersökningstyp.

Alexandra Ahrén
Forensiker

Polismyndigheten
Nationellt forensiskt centrum - NFC
581 94 Linköping • Tel 010-562 80 20 vxl • Fax 013-14 57 15
E-post registrator.nfc@polisen.se

SWEDAC ACKREDITERING
Ackred. nr 1521
Provning
ISO/IEC 17025

Polisen

Elektroniskt underskriven av Alexandra Ahrén 2024-01-30 08:55

Nationellt forensiskt centrum (NFC) 1(3)

Redovisning

Sakkunnigutlåtande

NFC:s ref.nr 2023022209

Uppdragsgivarens ref.nr 5000-K1441884-23

Vapenspårsjämförelse

Inledande uppgifter

Uppdragsgivare (myndighet/motsvarande)	Uppdragsgivare (namn och kontaktinformation)	
Polismyndigheten	Patrik Nilsson, Forensiska sektionen Öst Forensik 2 Jönköping	
Utförare	Telefon (NFC:s frontdesk)	NFC:s ärende upprättat
Nationellt forensiskt centrum (NFC)	010-562 80 20	2023-11-16

Ändamål

Ändamålet var att utföra jämförelse mot vapenspårsregister.

Beskrivning av materialet, bedömning av antal använda vapen och registrering i det nationella vapenspårsregistret har tidigare redovisats.

Resultat

Jämförelse mot vapenspårsregister för löpnr 9082

Materialen i Tabell 1 bedöms härröra från ett och samma vapen.

Tabell 1. Material som efter jämförelse mot vapenspårsregister bedöms härröra från ett och samma vapen.

Ärende	Löpnr	Materialtyp
K1441884-23	9082	Patronhylsor
K1599321-23	9122	Patronhylsor

I löpnr 9122 finns endast patronhylsor.

Metodik

Följande metodik har använts vid undersökningen: 799*, 803*

Metodik markerad med asterisk (*) är ackrediterad enligt ISO 17025. För mer information, se polisen.se/forensiskametoder

Undersökningsrelaterad information

Undersökningsuppdraget är värderande. Vid okänt vapen görs dock ingen resultatvärdering. Redovisningen är därför beskrivande. Resultat redovisas men några slutsatser dras inte.

Det nationella vapenspårsregistret innehåller kulmaterial, patronhylsor och patroner från ej preskriberade skjuthändelser. Jämförelse mot vapenspårsregister innebär att de insända material som bedöms lämpliga för ändamålet jämförs både mot det nationella vapenspårsregistret och mot material registrerade på motsvarande sätt i Norge och Danmark.

Resultatet gäller för materialet så som det inkom till NFC.

Polisen

Elektroniskt underskriven av Alexandra Ahrén 2024-01-30 08:55

Nationellt forensiskt centrum (NFC) 2(3)

Redovisning

Sakkunnigutlåtande

NFC:s ref.nr 2023022209

Uppdragsgivarens ref.nr 5000-K1441884-23

I Foresight går att söka efter och få en sammanställning över material och undersökningar i ett K-ärende som hanteras av NFC. Foresight går att nå direkt från Durtvå och TekPro samt via denna länk: https://foresight.polisen.se/foresight/search. Alla som har behörighet att se information om ett K-ärende i Durtvå har åtkomst till uppgifterna i Foresight.

Material som delas vid NFC får en indexering av materialbeteckningen. Genom att söka på materialet i Foresight erhålls bl.a. en sammanställning över hur materialet har delats upp, status och var de uppdelade materialen befinner sig.

Materialförteckning

Beteckning i utlåtandet Uppdragsgivarens beteckning Beslags-/Spårmaterialnummer NFC:s materialnummer	**Undersökningsmaterial** Platsbeskrivning Materialhantering
5403/46850-23/S001 5403/46850-23/S001 - 202302220901	**Tomhylsa** Vid skylt A Materialet är införlivat
5403/46850-23/S002 5403/46850-23/S002 - 202302220902	**Tomhylsa** Vid skylt D Materialet är införlivat
5403/46850-23/S003 5403/46850-23/S003 - 202302220903	**Tomhylsa** Vid skylt E Materialet är införlivat
5403/46850-23/S004 5403/46850-23/S004 - 202302220904	**Tomhylsa** Vid skylt F Materialet är införlivat
5403/46850-23/S005 5403/46850-23/S005 - 202302220905	**Tomhylsa** Vid skylt G Materialet är införlivat
5403/46850-23/S006 5403/46850-23/S006 - 202302220906	**Tomhylsa** Vid skylt H Materialet är införlivat
5403/46850-23/S007 5403/46850-23/S007 - 202302220907	**Kula** Vid skylt I Materialet är införlivat
5403/46850-23/S008 5403/46850-23/S008 - 202302220908	**Kula** Vid skylt L Materialet är införlivat

Polisen

Elektroniskt underskriven av Alexandra Ahrén 2024-01-30 08:55

Nationellt forensiskt centrum (NFC) 3(3)

Redovisning

Sakkunnigutlåtande

NFC:s ref.nr 2023022209

Uppdragsgivarens ref.nr 5000-K1441884-23

5403/46850-23/S009 5403/46850-23/S009 - 202302220909	**Kula** I kläder i hallen Materialet är införlivat
5403/46850-23/S010 5403/46850-23/S010 - 202302220910	**Kula** Kula vägg under trapp Materialet är införlivat

Handläggning

Handläggare, Vapenspårsjämförelse	Driftställe	För kontakt
forensikern Alexandra Ahrén (ansvarig handläggare) forensikern Thomas Appelkvist	Nationellt NFC (Linköping)	010-562 80 77 alexandra.ahren@polisen.se
Ärendeansvarig Processansvarig grova brott		För kontakt 010-562 80 20

Frågor om undersökningen samt eventuell kallelse till rättegång riktas till ansvarig handläggare, se ovan. Övergripande frågor i ärendet riktas till ärendeansvarig.

Polisen

Elektroniskt underskriven av Linnéa Carlsson 2023-11-20 08:15

Nationellt forensiskt centrum (NFC) 1(1)

Redovisning

Meddelande

NFC:s ref.nr 2023022209

Uppdragsgivarens ref.nr 5000-K1441884-23

Meddelande

Uppdragsgivare (myndighet/motsvarande)	Uppdragsgivare (namn och kontaktinformation)	
Polismyndigheten	Patrik Nilsson, Forensiska sektionen Öst Forensik 2 Jönköping	
Utförare	Telefon (NFC:s frontdesk)	NFC:s ärende upprättat
Nationellt forensiskt centrum (NFC)	010-562 80 20	2023-11-16

Förhandsinformation från vapenrelaterad undersökning

Preliminär vapenundersökning har utförts på följande patronhylsor genom hylscontainer före DNA-undersökning. Resultatet nedan kan komma att ändras och är därför endast användbart i utrednings- och spaningssyfte och inte avsedd att användas i domstol. Fullständig vapenundersökning kommer att utföras efter DNA-undersökning och slutligt resultat redovisas därefter.

Beteck. utl.	Antal	Fabrikat /märke	Märkning	Kaliber	FAP-löpnr
5403/46850-23/S001	1	Prvi Partizan	7.65 ППУ 78	7,65 mm Browning (.32 Auto/ACP)	9082
5403/46850-23/S002	1	Prvi Partizan	7.65 ППУ 78	7,65 mm Browning (.32 Auto/ACP)	9082
5403/46850-23/S003	1	Prvi Partizan	7.65 ППУ 78	7,65 mm Browning (.32 Auto/ACP)	9082
5403/46850-23/S004	1	Prvi Partizan	7.65 ППУ 78	7,65 mm Browning (.32 Auto/ACP)	9082
5403/46850-23/S005	1	Prvi Partizan	7.65 ППУ 78	7,65 mm Browning (.32 Auto/ACP)	9082
5403/46850-23/S006	1	Svenska Metallverken	METALLVERKEN 7,65	7,65 mm Browning (.32 Auto/ACP)	9082

Tabell 1: Materialbeskrivning

De undersökta patronhylsorna bedöms preliminärt komma från ett och samma vapen och förvaras under FAP löpnr 9082.

Vid preliminär vapenundersökning iakttogs **inga** samband med andra ärenden beträffande spårdetaljer.

Ärendet har handlagts av forensikern Linnéa Carlsson, eventuella frågor kan ställas på direkttelefon 010-562 89 03 eller till nfc-linkoping.vapen@polisen.se.

Handläggning

Ärendeansvarig	För kontakt
Processansvarig grova brott	010-562 80 20

Polisen

Elektroniskt underskriven av Lars Jaeger 2024-05-24 09:22

Nationellt forensiskt centrum (NFC) 1(7)

Redovisning

Sakkunnigutlåtande

NFC:s ref.nr 2023022209

Uppdragsgivarens ref.nr 5000-K1441884-23

Observera!
Denna redovisning ersätter en redovisning i samma ärende, daterad 2024-02-14.
I den tidigare versionen av redovisningen har felaktigt beslagsnummer för jackan BG1599-15 angivits i slutsatsen.

Mottagaren av den här redovisningen ska på lämpligt sätt ogiltigmarkera den felaktiga versionen, t.ex. genom påskrift av arkivbeständig text. Den felaktiga ogiltigmarkerade versionen ska sparas i ärendet. Även kopior av den felaktiga versionen ska ogiltigmarkeras.

Undersökning av tändsatspartiklar

Inledande uppgifter

Uppdragsgivare (myndighet/motsvarande)	Uppdragsgivare (namn och kontaktinformation)	
Polismyndigheten	Patrik Nilsson, Forensiska sektionen Öst Forensik 2 Jönköping	
Utförare	Telefon (NFC:s frontdesk)	NFC:s ärende upprättat
Nationellt forensiskt centrum (NFC)	010-562 80 20	2023-11-16

Ändamål

Ändamålet var att undersöka om det på jackorna BG1599-15 och BG1724-1 finns tändsatspartiklar som visar att respektive jacka har varit i nära anslutning till skjutvapen då det avfyrats eller har varit i kontakt med skjutvapen eller något annat vapenrelaterat, t ex patronhylsor.

Ändamålet var också att undersöka om eventuella tändsatspartiklar på respektive jacka har sådan typ av sammansättning som i tändsatspartiklar från patronhylsorna 5403/46850-23/S001 t.o.m. S006.

Resultat, värdering och slutsats

Inledande bedömning och urval

Fickorna och nedre delen av ärmarna på respektive jacka säkrades avseende tändsatspartiklar och de erhållna proverna analyserades därefter beträffande förekomst av tändsatspartiklar.

Patronhylsorna 5403/46850-23/S001 t.o.m. S005 hade samma kaliber och bottenmärkning och bedöms därmed ha samma typ av tändsatspartiklar. Patronhylsan 5403/46850-23/S006 var i samma kaliber men hade annan bottenmärkning. Patronhylsorna 5403/46850-23/S001 och S006 skrapades ur och urskrapningsproverna analyserades beträffande grundämnessammansättning.

Resultat

För resultat, se tabell 1.

Tabell 1. *Resultatsammanställning.*
Med X avses den sammansättning som huvudsakligen påvisats i tändsatspartiklar från patronhylsan.

Material och beslagsnummer/spårnummer	Typ 1[1]	Typ 2[1]	Typ 3[1]	Typ 4[2]	Typ 5[2]
Jacka BG1599-15 *(ärmar)*	0	4	0	0	0
Jacka BG1599-15 *(fickor)*	0	1	0	0	0
Jacka BG1724-1 *(ärmar)*	0	0	0	0	0
Jacka BG1724-1 *(fickor)*	0	0	0	0	1
Patronhylsa 5403/46850-23/S001		X			
Patronhylsa 5403/46850-23/S006				X	

[1]*För vidare information om de olika typerna av tändsatspartiklar hänvisas till ”Undersökningsrelaterad information” nedan.*

[2] *Sammansättningen bedöms som icke-karaktäristisk för tändsatspartiklar, se ”Undersökningsrelaterad information”.*

Resultatvärdering

Vid värderingen av resultaten har följande hypoteser använts för respektive jacka:

Huvudhypotes: Jackan har varit i nära anslutning till skjutvapen då det avfyrats eller har varit i kontakt med skjutvapen eller något annat vapenrelaterat, t ex patronhylsor.

Alternativhypotes: Jackan har inte varit i nära anslutning till skjutvapen då det avfyrats och har inte heller varit i kontakt med skjutvapen eller något annat vapenrelaterat, t ex patronhylsor.

Jackan BG1599-15

Det bedöms möjligt att få ovanstående resultat om huvudhypotesen är sann. Det bedöms något mindre sannolikt att få dessa resultat om den alternativa hypotesen är sann. Fem tändsatspartiklar bedöms normalt inte förekomma på en jacka som inte haft med något vapenrelaterat att göra.

Slutsats
Resultaten talar i någon mån för att jackan BG1599-15 har varit i nära anslutning till skjutvapen då det avfyrats eller har varit i kontakt med skjutvapen eller något annat vapenrelaterat t.ex. patronhylsor (*Grad +1*).

De påvisade tändsatspartiklarna på proverna från jackan BG1599-15 har sådan typ av sammansättning som i tändsatspartiklar från patronhylsan 5403/46850-23/S001 (typ 2). Inga partiklar med sådan typ av sammansättning som i tändsatspartiklar från patronhylsan 5403/46850-23/S006 (typ 4) påvisades. Det är dock inte möjligt att binda tändsatspartiklar till specifika patronhylsor.

Jackan BG1724-1
Det bedöms möjligt att få ovanstående resultat om huvudhypotesen är sann, bl.a. till följd av vilken typ av vapen som avfyrats, hur ingående en hantering av vapen eller något annat vapenrelaterat material har varit samt hur jackan burits och hanterats sedan tiden för skjutningen/vapenhanteringen. Det bedöms ungefär lika sannolikt att få dessa resultat om alternativhypotesen är sann. Enstaka partiklar kan härröra från kontamination och tillmäts därför ringa värde vid resultatvärderingen.

Slutsats
Resultaten talar varken för eller emot att jackan BG1724-1 har varit i nära anslutning till skjutvapen då det avfyrats eller har varit i kontakt med skjutvapen eller något annat vapenrelaterat t.ex. patronhylsor (*Grad 0*).

På proverna från jackan BG1724-1 påvisades inga tändsatspartiklar/partiklar med sådana typer av sammansättningar som i tändsatspartiklar från de undersökta patronhylsorna 5403/46850-23/S001 och S006.

Metodik
Följande metodik har använts vid undersökningen: 875*, 769*

Metodik markerad med asterisk (*) är ackrediterad enligt ISO 17025. För mer information, se polisen.se/forensiskametoder

Undersökningsrelaterad information

Tändsatspartiklar

Vissa grundämnessammansättningar, som ingår i en och samma partikel, bedöms vara karaktäristiska för tändsatspartiklar, d.v.s. dessa typer av sammansättningar bedöms endast förekomma i tändsatspartiklar. Tre kända typer av sammansättningar bedöms internationellt som karaktäristiska för tändsatspartiklar och benämns typ 1-typ 3 i NFC:s utlåtanden. Endast partiklar med karaktäristiska sammansättningar omnämns i texten som tändsatspartiklar.

Sammansättningarna för de karaktäristiska tändsatspartiklarna:
Typ 1 (bly, barium, antimon)
Typ 2 (bly, barium, antimon, tenn)
Typ 3 (bly, barium, antimon, aluminium)

Vidare kan det förekomma tändsatspartiklar med andra sammansättningar som inte betraktas som karaktäristiska för tändsatspartiklar, d.v.s. partiklar med sådana typer av sammansättningar bedöms även kunna förekomma i andra sammanhang än i tändsatspartiklar. Partiklar med sådana typer av sammansättningar omnämns i texten som partiklar. Om partiklarna är säkrade från en patronhylsa omnämns de som tändsatspartiklar.

Sammansättningen bly, barium, kalcium, kisel och tenn benämns i utlåtandet som typ 4 och sammansättningen antimon, tenn, kalium och klor benämns i utlåtandet som typ 5 och dessa betraktas (internationellt) inte som karaktäristiska sammansättningar för tändsatspartiklar, d.v.s. dessa typer av sammansättningar bedöms även kunna förekomma i andra sammanhang än i tändsatspartiklar. Laboratoriet har för närvarande ingen kännedom om i vilka andra sammanhang dessa typer av sammansättningar skulle kunna förekomma.

Allmän information

Undersökningsuppdraget är värderande. Vid ett sådant uppdrag innehåller slutsatsen uppgift om storleksordningen på resultatvärdet (se rubriken Utlåtandeskala).

Resultatet gäller för materialet så som det inkom till NFC.

I Foresight går att söka efter och få en sammanställning över material och undersökningar i ett K-ärende som hanteras av NFC. Foresight går att nå direkt från Durtvå och TekPro samt via denna länk: foresight.polisen.se/foresight. Alla som har behörighet att se information om ett K-ärende i Durtvå har åtkomst till uppgifterna i Foresight.

Material som delas vid NFC får en indexering av materialbeteckningen. Genom att söka på materialet i Foresight erhålls bl.a. en sammanställning över hur materialet har delats upp, status och var de uppdelade materialen befinner sig.

Polisen

Elektroniskt underskriven av Lars Jaeger 2024-05-24 09:22

Nationellt forensiskt centrum (NFC) 5(7)

Redovisning

Sakkunnigutlåtande

NFC:s ref.nr 2023022209

Uppdragsgivarens ref.nr 5000-K1441884-23

Materialförteckning

Beteckning i utlåtandet Uppdragsgivarens beteckning Beslags-/Spårmaterialnummer NFC:s materialnummer	**Undersökningsmaterial** Platsbeskrivning Materialhantering
2024-5000-BG1599-15 2024-5000-BG1599-15 2024-5000-BG1599-15 202302220921	**Jacka, vinröd parkas** På klädhängaren i hallen Materialet återgår
2024-5000-BG1724-1 2024-5000-BG1724-1 2024-5000-BG1724-1 202302220922	**Jacka, svart parajumper** Togs från misstänkt Kwanchai vid införandet i arrest. Materialet återgår
5403/46850-23/S001 5403/46850-23/S001 - 202302220901	**Tomhylsa** Vid skylt A Materialet är införlivat
5403/46850-23/S002 5403/46850-23/S002 - 202302220902	**Tomhylsa** Vid skylt D Materialet är införlivat
5403/46850-23/S003 5403/46850-23/S003 - 202302220903	**Tomhylsa** Vid skylt E Materialet är införlivat
5403/46850-23/S004 5403/46850-23/S004 - 202302220904	**Tomhylsa** Vid skylt F Materialet är införlivat
5403/46850-23/S005 5403/46850-23/S005 - 202302220905	**Tomhylsa** Vid skylt G Materialet är införlivat
5403/46850-23/S006 5403/46850-23/S006 - 202302220906	**Tomhylsa** Vid skylt H Materialet är införlivat

Polisen

Elektroniskt underskriven av Lars Jaeger 2024-05-24 09:22

Nationellt forensiskt centrum (NFC) 6(7)

Redovisning

Sakkunnigutlåtande

NFC:s ref.nr 2023022209

Uppdragsgivarens ref.nr 5000-K1441884-23

Handläggning

Handläggare, Undersökning av tändsatspartiklar	Driftställe	För kontakt
forensiske generalisten Lars Jaeger (ansvarig handläggare) forensikeraspiranten Johanna Hellström	Nationellt NFC (Linköping)	010-562 82 43
Ärendeansvarig forensikern Sarah Arbman		För kontakt

Frågor om undersökningen samt eventuell kallelse till rättegång riktas till ansvarig handläggare, se ovan. Övergripande frågor i ärendet riktas till ärendeansvarig.

Polisen

Elektroniskt underskriven av Lars Jaeger 2024-05-24 09:22

Nationellt forensiskt centrum (NFC) 7(7)

Redovisning

Sakkunnigutlåtande

NFC:s ref.nr 2023022209

Uppdragsgivarens ref.nr 5000-K1441884-23

Utlåtandeskala

Skalsteg	Verbalt uttryck i utlåtandet	Förklaring	Resultatvärde (V)
Grad +4	Resultaten talar extremt starkt för att ...	Det bedöms vara minst 1 000 000 gånger mer sannolikt att få dessa resultat om huvudhypotesen är sann än om den alternativa hypotesen är sann.	$1\,000\,000 \leq V$
Grad +3	Resultaten talar starkt för att ...	Det bedöms vara minst 6000 gånger mer sannolikt att få dessa resultat om huvudhypotesen är sann än om den alternativa hypotesen är sann.	$6\,000 \leq V < 1\,000\,000$
Grad +2	Resultaten talar för att ...	Det bedöms vara minst 100 gånger mer sannolikt att få dessa resultat om huvudhypotesen är sann än om den alternativa hypotesen är sann.	$100 \leq V < 6\,000$
Grad +1	Resultaten talar i någon mån för att ...	Det bedöms vara minst 6 gånger mer sannolikt att få dessa resultat om huvudhypotesen är sann än om den alternativa hypotesen är sann.	$6 \leq V < 100$
Grad 0	Resultaten talar varken för eller emot att ...	Det bedöms vara ungefär lika sannolikt att få de erhållna resultaten om huvudhypotesen är sann som om den alternativa hypotesen är sann.	$\frac{1}{6} < V < 6$
Grad -1	Resultaten talar i någon mån för att ... <u>inte</u> ...	Det bedöms vara minst 6 gånger mer sannolikt att få dessa resultat om den <u>alternativa hypotesen</u> är sann än om huvudhypotesen är sann.	$\frac{1}{100} < V \leq \frac{1}{6}$
Grad -2	Resultaten talar för att ... <u>inte</u> ...	Det bedöms vara minst 100 gånger mer sannolikt att få dessa resultat om den <u>alternativa hypotesen</u> är sann än om huvudhypotesen är sann.	$\frac{1}{6\,000} < V \leq \frac{1}{100}$
Grad -3	Resultaten talar starkt för att ... <u>inte</u> ...	Det bedöms vara minst 6000 gånger mer sannolikt att få dessa resultat om den <u>alternativa hypotesen</u> är sann än om huvudhypotesen är sann.	$\frac{1}{1\,000\,000} < V \leq \frac{1}{6\,000}$
Grad -4	Resultaten talar extremt starkt för att ... <u>inte</u> ...	Det bedöms vara minst 1 000 000 gånger mer sannolikt att få dessa resultat om den <u>alternativa hypotesen</u> är sann än om huvudhypotesen är sann.	$V \leq \frac{1}{1\,000\,000}$

Skalan är utarbetad för NFC:s resultatvärdering. Vid resultatvärdering bedöms storleken hos *resultatvärdet*, det vill säga hur mycket resultaten av undersökningen talar för eller emot huvudhypotesen. Storleksordningen hos resultatvärdet avgör skalsteget. Skalstegen visas med tillhörande intervall av resultatvärden (V). Om en av hypoteserna kan uteslutas används inte skalstegen och slutsatsen blir då ett fastställande av faktum.

Polisen

Elektroniskt underskriven av Helena Lyth 2023-12-14 09:14

Nationellt forensiskt centrum - NFC 1(13)
Sakkunnigutlåtande
(DNA)

Datum	Vårt diarienummer
2023-12-14	2023022209
Ert datum	Er beteckning
2023-11-16	5000-K1441884-23

Polismyndigheten
Forensiska sektionen Öst Forensik 2 Jönköping
Patrik Nilsson
Box 345
581 03 LINKÖPING

Uppdragsgivare
Polismyndigheten

Allmän information om NFC:s sakkunnigutlåtanden

Återgivande av sakkunnigutlåtande
Vid återgivande av denna redovisning ska detta i normalfallet göras i sin helhet. Om utdrag ur redovisningen återges i annat dokument ska detta följas av en tydlig hänvisning till ursprungsdokumentet.

Standardförfarande och metoder
Standardförfarande och metoder som har använts anges med dokumentbeteckning. Standardförfarande och metoder som ingår i laboratoriets ackreditering enligt ISO/IEC 17025 är markerade med asterisk (*). För förklaring av dokumentbeteckningar hänvisas till laboratoriets hemsida på IntraPolis eller Internet, www.nfc.polisen.se/tjanster. Önskas mer information kontakta ärendeansvarig.

Utlåtandeskala
För information om utlåtandeskalan, se sista sidan.

Polismyndigheten
Nationellt forensiskt centrum - NFC
581 94 Linköping • Tel 010-562 80 20 vxl • Fax 013-14 57 15
E-post registrator.nfc@polisen.se

SWEDAC ACKREDITERING
Ackred. nr 1521
Provning
ISO/IEC 17025

Material, metodik och materialhantering

Beteckning	Undersökningsmaterial
5403/46850-23/S001	**Tomhylsa** **Vid skylt A** Beslagsnr: - Uppdragsgivarens beteckning: 5403/46850-23/S001 Forums materialnr: 202302220901 Materialhantering: Materialet är ej sluthanterat Metodik: 852*, 666*, 1388*, 869*, 744*, 727*, 1828*, 736*, 782*
5403/46850-23/S002	**Tomhylsa** **Vid skylt D** Beslagsnr: - Uppdragsgivarens beteckning: 5403/46850-23/S002 Forums materialnr: 202302220902 Materialhantering: Materialet är ej sluthanterat Metodik: 852*, 666*, 1388*, 869*, 744*, 727*, 1828*, 736*, 782*
5403/46850-23/S003	**Tomhylsa** **Vid skylt E** Beslagsnr: - Uppdragsgivarens beteckning: 5403/46850-23/S003 Forums materialnr: 202302220903 Materialhantering: Materialet är ej sluthanterat Metodik: 852*, 666*, 1388*, 869*, 744*, 727*, 1828*, 736*, 782*
5403/46850-23/S004	**Tomhylsa** **Vid skylt F** Beslagsnr: - Uppdragsgivarens beteckning: 5403/46850-23/S004 Forums materialnr: 202302220904 Materialhantering: Materialet är ej sluthanterat Metodik: 852*, 666*, 1388*, 869*, 744*, 727*, 1828*, 736*, 782*

5403/46850-23/S005	**Tomhylsa** **Vid skylt G** Beslagsnr: - Uppdragsgivarens beteckning: 5403/46850-23/S005 Forums materialnr: 202302220905 Materialhantering: Materialet är ej sluthanterat Metodik: 852*, 666*, 1388*, 869*, 744*, 727*, 1828*, 736*, 782*
5403/46850-23/S006	**Tomhylsa** **Vid skylt H** Beslagsnr: - Uppdragsgivarens beteckning: 5403/46850-23/S006 Forums materialnr: 202302220906 Materialhantering: Materialet är ej sluthanterat Metodik: 852*, 666*, 1388*, 869*, 744*, 727*, 1828*, 736*, 782*

Beteckning /Provid	Jämförelsematerial
DNA-AG-251620	Angivet namn: Jesper Sjögren Personnummer: [redacted] Provtyp: Salivprov på FTA-kort Uppdragsgivarens beteckning: DNA-AG-251620 Forums materialnr: 202331352801 Materialhantering: Materialet är kastat Metodik: 870*, 869*, 765*, 1828*, 736*
DNA-AG-287030	Angivet namn: Khwanchai Iamchaeng Personnummer: 20040523-1465 Provtyp: Salivprov på FTA-kort Uppdragsgivarens beteckning: DNA-AG-287030 Forums materialnr: 202334231901 Materialhantering: Materialet är kastat Metodik: 870*, 869*, 765*, 1828*, 736*
DNA-AG-298449	Angivet namn: Hassan Abdirahman Hussein Personnummer: [redacted] Provtyp: Salivprov på FTA-kort Uppdragsgivarens beteckning: DNA-AG-298449 Forums materialnr: 202334236101 Materialhantering: Materialet är kastat Metodik: 870*, 869*, 765*, 1828*, 736*

DNA-AG-305536	Angivet namn: Hampus Vilenius Personnummer: 19990818-7652 Provtyp: Salivprov på FTA-kort Uppdragsgivarens beteckning: DNA-AG-305536 Forums materialnr: 202333673601 Materialhantering: Materialet är kastat Metodik: 870*, 869*, 765*, 1828*, 736*
DNA-AG-334009	Angivet namn: Hussein Abdirahman Hussein Personnummer: [redacted] Provtyp: Salivprov på FTA-kort Uppdragsgivarens beteckning: DNA-AG-334009 Forums materialnr: 202334656501 Materialhantering: Materialet kastas Metodik: 870*, 869*, 765*, 1828*, 736*

Ändamål

Ändamålet är att undersöka om det på ovanstående undersökningsmaterial förekommer biologiska spår som avseende DNA kommer från någon av de under jämförelsematerial nämnda personerna eller annan person.

Undersökningsrelaterad information

DNA

För information om undersökning av biologiska spår och DNA samt LCN DNA-analys, se bilagor sist i utlåtandet.

Eventuella DNA-prov arkiveras vid laboratoriet i minst 30 år. Arkiveringstiden är kopplad till brottskategori.

Undersökning och slutsats

5403/46850-23/S001	Tomhylsa. Vid skylt A *Forums materialnr: 202302220901*
DNA, specialanalys, LCN	DNA påvisades. Resultaten talar extremt starkt för att DNA:t kommer från Khwanchai Iamchaeng (*Grad +4*), om man bortser från möjligheten att det kommer från en nära släkting.

5403/46850-23/S002	Tomhylsa. Vid skylt D *Forums materialnr: 202302220902*
DNA, specialanalys, LCN	DNA påvisades. Resultatet kunde på grund av komplexitet inte utvärderas.

5403/46850-23/S003	Tomhylsa. Vid skylt E *Forums materialnr: 202302220903*
DNA, specialanalys, LCN	DNA påvisades. Resultaten talar extremt starkt för att DNA:t kommer från Khwanchai Iamchaeng (*Grad +4*), om man bortser från möjligheten att det kommer från en nära släkting.

5403/46850-23/S004	Tomhylsa. Vid skylt F *Forums materialnr: 202302220904*
DNA, specialanalys, LCN	DNA påvisades. Resultatet kunde på grund av komplexitet inte utvärderas.

5403/46850-23/S005	Tomhylsa. Vid skylt G *Forums materialnr: 202302220905*
DNA, specialanalys, LCN	DNA påvisades. Resultatet kunde på grund av komplexitet inte utvärderas.

5403/46850-23/S006	Tomhylsa. Vid skylt H *Forums materialnr: 202302220906*
DNA, specialanalys, LCN	DNA påvisades. Resultatet kunde på grund av komplexitet inte utvärderas.

Handläggning

Undersökning	Handläggare
DNA, specialanalys, LCN	forensiska generalisten Helena Lyth (ansvarig handläggare) förste forensikern Staffan Jansson

Frågor riktas i första hand till Processansvarig grova brott (ärendeansvarig), direkttelefon 010-562 80 20. Eventuell kallelse till rättegång ställs till den ansvarige handläggaren för berörd undersökningstyp.

Helena Lyth
Forensisk generalist

Utlåtandeskala

Skalan är utarbetad för NFC:s resultatvärdering. Vid resultatvärdering bedöms storleken hos *resultatvärdet*, det vill säga hur mycket resultaten av undersökningen talar för eller emot huvudhypotesen. Storleksordningen hos resultatvärdet avgör skalsteget. Nedan visas skalstegen med tillhörande intervall av resultatvärden (V). Om en av hypoteserna kan uteslutas används inte skalstegen och slutsatsen blir då ett fastställande av faktum. Se även www.nfc.polisen.se.

Skalsteg	Verbalt uttryck	Förklaring	Resultatvärde (V)
Grad +4	Resultaten talar extremt starkt för att ...	Det bedöms vara minst 1 000 000 gånger mer sannolikt att få dessa resultat om huvudhypotesen är sann än om den alternativa hypotesen är sann.	$1\,000\,000 \leq V$
Grad +3	Resultaten talar starkt för att ...	Det bedöms vara minst 6000 gånger mer sannolikt att få dessa resultat om huvudhypotesen är sann än om den alternativa hypotesen är sann.	$6\,000 \leq V < 1\,000\,000$
Grad +2	Resultaten talar för att ...	Det bedöms vara minst 100 gånger mer sannolikt att få dessa resultat om huvudhypotesen är sann än om den alternativa hypotesen är sann.	$100 \leq V < 6\,000$
Grad +1	Resultaten talar i någon mån för att ...	Det bedöms vara minst 6 gånger mer sannolikt att få dessa resultat om huvudhypotesen är sann än om den alternativa hypotesen är sann.	$6 \leq V < 100$
Grad 0	Resultaten talar varken för eller emot att ...	Det bedöms vara ungefär lika sannolikt att få de erhållna resultaten om huvudhypotesen är sann som om den alternativa hypotesen är sann.	$\frac{1}{6} < V < 6$
Grad -1	Resultaten talar i någon mån för att ... <u>inte</u> ...	Det bedöms vara minst 6 gånger mer sannolikt att få dessa resultat om den <u>alternativa hypotesen</u> är sann än om huvudhypotesen är sann.	$\frac{1}{100} < V \leq \frac{1}{6}$
Grad -2	Resultaten talar för att ... <u>inte</u> ...	Det bedöms vara minst 100 gånger mer sannolikt att få dessa resultat om den <u>alternativa hypotesen</u> är sann än om huvudhypotesen är sann.	$\frac{1}{6\,000} < V \leq \frac{1}{100}$
Grad -3	Resultaten talar starkt för att ... <u>inte</u> ...	Det bedöms vara minst 6000 gånger mer sannolikt att få dessa resultat om den <u>alternativa hypotesen</u> är sann än om huvudhypotesen är sann.	$\frac{1}{1\,000\,000} < V \leq \frac{1}{6\,000}$
Grad -4	Resultaten talar extremt starkt för att ... <u>inte</u> ...	Det bedöms vara minst 1 000 000 gånger mer sannolikt att få dessa resultat om den <u>alternativa hypotesen</u> är sann än om huvudhypotesen är sann.	$V \leq \frac{1}{1\,000\,000}$

Bilaga 1. Undersökningar av biologiska spår och dna

I tabellen återges exempel med förklaring på vanliga standardfraser som används av Nationellt forensiskt centrum (NFC) vid redovisning av genomförda undersökningar av biologiska spår och dna.

Vid behov av att diskutera genomförda undersökningar och erhållna resultat kontakta ansvarig handläggare i ärendet.

Använd fras	Förklaring
… reagerade så som för blod …	Vid ett test har spåret reagerat så som för blod.
… blod påvisades …	Spåret är blodliknande, har reagerat så som för blod med ett test och ett dna-resultat har erhållits.
… spermier påvisades …	Spermier har påvisats vid mikroskopisk granskning av ett delprov av spåret men manligt dna har inte påvisats.
… sperma påvisades …	Spermier har påvisats vid mikroskopisk granskning av ett delprov av spåret och manligt dna har påvisats.
… dna påvisades …	Dna har påvisats men bakomliggande spårtyp har inte fastställts. Används exempelvis när områden spårsäkrats för analys, så som för ”*brukarDNA*” eller ”*touchDNA*”.
… kunde blod/sperma inte påvisas …	Spårtypen ifråga har inte kunnat påvisas på det undersökta materialet.
Något detekterbart dna kunde inte påvisas	Vid kvantifiering (mängdbestämning) av provet kunde dna inte påvisas (<0,001 ng/µL).
Dna i tillräcklig mängd kunde inte påvisas	Vid kvantifiering (mängdbestämning) påvisades dna i provet, men fortsatt analys har inte utförts på grund av att mängden dna (0,001-0,0049 ng/µL) är låg för en standardanalys.
Dna påvisades. Resultatet kunde på grund av komplexitet (+ ev. förtydligande ord) inte utvärderas	Standardanalys utförd. Resultatet kan utgöras av en komplicerad blandbild med flera personer, vara ett svagt resultat med avsaknad av information, inte ett reproducerbart resultat eller en kombination av dessa tre. Nedbrytningsgrad på dna eller närvaro av föroreningar s.k. analyshämmare kan inverka
Den mindre delen av dna:t kunde inte utvärderas	Används när resultatet utgörs av en blandbild med olika proportioner på de bidragande inslagen och den mindre delen inte kan utvärderas och användas på grund av komplexitet.

En undersökning inleds med att **eftersöka och säkra biologiska spår** och om möjligt fastställa spårtyp. Spår som eftersöks är exempelvis besudlingar av blod, sperma eller sekret (saliv eller vaginalsekret) men också spår av t.ex. celler/cellrester som inte utgör direkta besudlingar. Spår kan sökas med blotta ögat eller med stöd av ljuskällor och instrument men också på kemisk väg. Biokemiska tester och mikroskopisk granskning används för att bedöma spårtyp. En stor mängd spår säkras trots avsaknad av regelrätta besudlingar. När det gäller spår som inte kan synliggöras går det inte att i förväg avgöra var det sitter eller om det överhuvudtaget förekommer något spår eller dna på den aktuella ytan. Många av dessa spårsäkringar innehåller mycket lite eller inget dna och möjligheten att få användbara resultat är låga. När dna i dessa fall påvisas kan bakomliggande spårtyp inte klargöras.

En bedömning av ett spår, ibland i kombination med resultat från dna-analys, leder till följande slutsatser: ”*... blod/sperma påvisades*” eller ”*... kunde blod/sperma inte påvisas*”. När spårtyp inte har fastställts används ”*... påvisades dna ...*”. Slutsatsen ”*kunde inte påvisas*” utesluter inte att det kan finnas spår/dna på ett material. Tidsförlopp, mängden spår och deras synlighet, underlagets beskaffenhet och graden av föroreningar (t.ex. smuts) är faktorer som påverkar resultatet. På material där många besudlingar/spår iakttas görs ofta ett urval till fortsatt undersökning. Urvalet baseras på erfarenhet samt på den information som uppdragsgivaren lämnat i ärendet.

Efter spårsäkringen utförs **extraktion**, då dna utvinns ur spåret. Vald metod beror på spårets egenskaper och på det bakgrundsmaterial där det sitter. Nästa steg, **kvantifieringen**, undersöker mängden dna i provet. Innehåller provet inget eller för lite dna för en standardanalys avslutas analysen (gränsen/gränsvärdet är satt till 0,005 ng/µL). Om ett undersökt spår inte uppvisar något dna eller att mängden dna är låg för en standardanalys används fraser motsvarande: ”*Något detekterbart dna kunde inte påvisas*” eller ”*Dna i tillräcklig mängd kunde inte påvisas*”. Innehåller provet mycket dna så kan det behöva spädas före fortsatt analys. Nästa steg är **kopiering** med s.k. PCR-teknik där utvalda områden i dna:t kopieras och dna-profilen tas fram. Tekniken möjliggör undersökning av små mängder dna.

Dna finns i de flesta av våra celler. Det dna som analyseras är likadant i hela kroppen och ändrar sig inte över tiden. Sperma eller blod som påträffats på en brottsplats kan därför jämföras med dna-resultatet för ett salivprov från en person tillvarataget långt senare. Vid dna-analysen undersöks en ytterst liten del av arvsmassan som innehåller tillräckligt med information för att kunna leda till starka slutsatser. De områden i arvsmassan som undersöks kallas STR-markörer. De uppvisar variation mellan olika individer. Analysresultatet för de undersökta STR-markörerna åskådliggörs som en sifferserie kallad dna-profil. Markörerna som analyseras innehåller ingen information om en individs egenskaper, men en markör analyseras som visar på biologiskt kön.

De erhållna dna-profilerna jämförs vanligtvis mot personer aktuella i utredningen eller registreras i spårregistret. **Följande hypoteser används** vid värderingen av dna-resultaten vid jämförelse mot person;

Huvudhypotes: Spåret/dna:t kommer från den aktuella personen.
Alternativ hypotes: Spåret/dna:t kommer från någon annan person (som inte är nära släkt med den aktuella personen).

Om huvudhypotesen är sann är det förväntat att resultaten ska överensstämma. Sannolikheten för att erhålla ett överensstämmande resultat om den alternativa hypotesen (dna:t kommer från en annan person) är sann, varierar beroende på resultatet. Det är beräkningen av hur sannolikt det är att erhålla resultatet om dna:t kommer från en annan person som styr vilken slutsatsgrad som slutligen redovisas. Dna-resultatet i en undersökt STR-markör kan vara vanligt förekommande, men genom att analysera flera områden ger det sammantagna resultatet en mycket liten risk för slumpmässig överensstämmelse. Vid överensstämmelse utförs en **frekvensberäkning** som visar hur (o)vanligt dna-resultatet är i svensk majoritetsbefolkning. Beräkningen avser två obesläktade personer. Överensstämmelse mellan ett fullständigt dna-resultat från en person (NN) och ett fullständigt dna-resultat från ett spår med dna från en person ger alltid slutsatsen ”Grad +4”: *Resultaten talar extremt starkt för att dna:t kommer från NN (Grad +4), om man bortser från möjligheten att det kommer från en nära släkting*[1] . Mängden och kvaliteten på dna:t samt provets beskaffenhet kan medföra att en ofullständig dna-profil erhålls, vilket kan leda till lägre slutsatsgrader.

Ett spår kan innehålla dna från två eller flera personer, **en blandbild**. Detta kan medföra fler möjligheter att förklara resultatet och därmed ökar andelen personer som har en dna-profil som av en slump skulle kunna överensstämma med analysresultatet. Vid utvärdering av ett blandbildsresultat tas hänsyn till bland annat resultatets kvalitet, hur många personer som kan ha bidragit till resultatet, mängden dna i provet, ingående varianter i STR-markörerna och i vilken proportion de förekommer.

Vid utvärdering av dna-resultat används **expertsystemet DNAxs**[2]. I expertsystemet finns en beräkningsmodul som grundar sig på en internationellt vedertagen beräkningsmodell kallad ”probabilistic genotyping”. Utvärdering med stöd av DNAxs har potential att hantera resultat med upp till fyra personer som bidragare och där resultatet uppvisar s.k. stokastisk variation, såsom att inte hela dna-profilen framträder på grund av liten mängd dna. För att ett resultat ska kunna utvärderas med DNAxs behöver dna-provet analyseras minst två gånger. Undantaget är om det dna som påvisas kommer från en person då det räcker med en analys.

Utvärdering av dna-resultat med DNAxs sker i flera steg. Först görs en bedömning om dna-resultatet är användbart. Det görs också en bedömning av antalet bidragande personer i dna-resultatet. För dna-resultat som bedömts användbart för jämförelse görs en inledande jämförelse mot person/er i ärendet. Beroende på antalet bidragande personer i dna-resultatet samt hur väl spårets dna-resultat och personens dna-profil stämmer överens avgörs det om någon beräkning av resultatvärde mot person (eller ett annat dna-spår) ska utföras. Därefter sker en beräkning av resultatvärdet.

Hur stor skillnad som tillåts mellan dna-resultatet och person för beräkning av resultatvärde styrs av validerade tröskelvärden. Dessa tröskelvärden är beroende av antalet personer i dna-resultatet. I de fall personers dna-profiler eller andra spår vid jämförelse inte uppfyller tröskelvärdet så utförs ingen beräkning av resultatvärde. Då beräkningar utförs med hjälp av expertsystem (probabilistic genotyping) som DNAxs anses beräknade resultatvärden i intervallen för Grad -2 till Grad +2 inte vara tillräckligt robusta och därmed inte tillförlitliga, varför dessa manuellt bedöms motsvara ett resultatvärde inom intervallet för Grad 0.

Även om sannolikheten är mycket liten, så är den större för **att närbesläktade personer** uppvisar överensstämmande dna-profiler, än att obesläktade personer skulle göra det3. Sannolikheten för överensstämmelse är störst mellan helsyskon av samma kön men lägre än 1 på 1 miljon vid en fullständig dna-profil. Sannolikheten för slumpmässig överensstämmelse är betydligt lägre för övriga, mer avlägsna släktskapsrelationer. Sannolikheten att en nära släkting skulle uppvisa en överensstämmelse med dna-resultatet ökar dock om resultatet utgörs av en ofullständig dna-profil eller av en blandbild. I NFC:s ärendeverksamhet har enbart enäggstvillingar visats ha överensstämmande dna-profiler. Råder oklarheter i utredningen kan personprov från relevanta släktingar inhämtas, om inte dna-profilerna redan finns tillgängliga via dna-registret. Om en direkt jämförelse inte är möjlig kan på begäran sannolikheten för slumpmässig överensstämmelse mellan släktingar beräknas

Vid all material- och spårhantering behöver risken för **kontaminering** minimeras. Effekterna av kontaminering ökar med att en allt mindre mängd spår/dna hanteras Vid all hantering eller kontakt med spår eller föremål som eventuellt ska dna-undersökas finns risk för kontamination. För att minimera riskerna att kontaminera med sitt eget dna eller från andra hanterade föremål ska som minimum munskydd och engångshandskar alltid användas. Engångshandskar behöver bytas ofta och utrustning rengöras (kameror, linjaler o.s.v.). Detta gäller för såväl arbete på brottsplats som vid laboratorium fram till avslutad hantering av ett undersökningsmaterial. Vilka personer som hanterat material och spår bör finnas dokumenterat. I syfte att påvisa kontaminationer och kunna avfärda dem som sådana för att inte vilseleda förundersökningen finns en lagstadgad elimineringsdatabas (EDB), med dna-profiler främst från personer som regelbundet hanterar undersökningsmaterial, t.ex. kriminaltekniker och personal vid NFC. I vissa fall behövs salivprov från andra personer som inte förekommer i EDB för att kunna utesluta dem mot erhållna resultat. Korrekt använd skyddsutrustning är central eftersom en kontamination kan förstöra ett dna-spår (det räcker inte med att ha tillgång till dna-profilen från den kontaminerande personen).

[1]För mer detaljerad information om NFC:s utlåtandeskala se https://polisen.se/tjanster-tillstand/bestall-forensisk-undersokning/utlatandeskala/
[2]Det finns ett separat Faktablad kring DNAxs.
[3]Det finns ett separat Faktablad kring DNA-resultat och nära släktskap.

Polisen

Elektroniskt underskriven av Helena Lyth 2023-12-14 09:14

Nationellt forensiskt centrum - NFC 12(13)
Sakkunnigutlåtande
(DNA)

Datum	Vårt diarienummer
2023-12-14	2023022209
Ert datum	Er beteckning
2023-11-16	5000-K1441884-23

Bilaga till sakkunnigutlåtanden med information om undersökning med LCN dna-analys

Förkortningen LCN (Low Copy Number) syftar på att antalet analyserbara dna-molekyler i ett prov är mycket begränsat. Vid LCN dna-analys undersöks prover med koncentration i intervallet 0,001-0,0099 ng/µL. LCN dna-analys kan i vissa fall också användas för sekret-, blod- eller spermafläckar som inte gett något resultat med en standardanalys. I dessa besudlingar kan mängden dna vara relativt hög men att andra faktorer, som till exempel föroreningar i provet, kan påverka analysen så att utvärdering enligt LCN dna-analys behövs för att erhålla ett användbart resultat.

LCN dna-analys är baserad på samma teknik som standard dna-analys. Det som skiljer är en specialanpassad material- och provhantering. När små mängder dna analyseras erhålls ofta resultat med större komplexitet. Analyserna kan därför behöva upprepas upp till tre gånger och utvärderingen är ofta tidskrävande. Resultat som är reproducerbara och bedöms tillförlitliga används för värdering mot uppställda hypoteser i ärendet.

Det finns flera anledningar till varför ett LCN-resultat inte kan användas för jämförelse mot person. Resultatet kan utgöras av en komplicerad blandbild med flera personer, vara ett svagt resultat med avsaknad av information, ett inte reproducerbart resultat eller en kombination av dessa tre.

I tabellen återges exempel med förklaring på vanliga standardfraser som används av Nationellt forensiskt centrum (NFC) vid redovisning av genomförda undersökningar med LCN dna-analys.

Använd fras	Förklaring
… dna påvisades …	Dna har påvisats men bakomliggande spårtyp kan inte fastställas (utgörs inte av blod eller sperma). Används exempelvis när områden och inte regelrätta besudlingar spårsäkrats för analys.
Något detekterbart dna kunde inte påvisas	Vid kvantifiering (mängdbestämning) av provet kunde dna inte påvisas (<0,001 ng/µL).
Dna påvisades. Resultatet kunde på grund av komplexitet (+ ev. förtydligande ord) inte utvärderas	Resultatet kan utgöras av en komplicerad blandbild med flera personer, vara ett svagt resultat med avsaknad av information, inte ett reproducerbart resultat eller en kombination av dessa tre. Nedbrytningsgrad på dna eller närvaro av föroreningar s.k. analyshämmare kan inverka på resultatet.
Den mindre delen av dna:t kunde inte utvärderas	Används när resultatet utgörs av en blandbild med olika proportioner på de bidragande inslagen och den mindre delen inte kan utvärderas och användas på grund av komplexitet.

Polismyndigheten
Nationellt forensiskt centrum - NFC
581 94 Linköping • Tel 010-562 80 20 vxl • Fax 013-14 57 15
E-post registrator.nfc@polisen.se

SWEDAC ACKREDITERING
Ackred. nr 1521
Provning
ISO/IEC 17025

LCN dna-resultat utvärderas med DNAxs alternativt med manuell utvärdering. För utvärdering med DNAxs se *Bilaga till sakkunnigutlåtanden med undersökningar av biologiska spår och dna*. Vid manuell utvärdering gäller följande: Vid överensstämmelse utförs en **frekvensberäkning** som visar hur (o)vanligt dna-resultatet är. Beräkningen avser två obesläktade personer och baseras på en populationsdatabas för svensk majoritetsbefolkning. I beräkningen görs en korrigering så att resultatet kan anses ge en fingervisning om (o)vanligheten även för andra befolkningsgrupper. Överensstämmelse mellan ett fullständigt dna-resultat från en person (NN) och ett fullständigt dna-resultat från ett spår med dna från en person ger alltid slutsatsen ”Grad +4”: *Resultaten talar extremt starkt för att dna:t kommer från NN (Grad +4), om man bortser från möjligheten att det kommer från en nära släkting*. Mängden och kvaliteten på dna:t samt provets beskaffenhet kan medföra att en ofullständig dna-profil erhålls, vilket kan leda till lägre slutsatsgrader. **Om avvikelser iakttas** vid jämförelse mellan två dna-resultat erhålls i de flesta fall slutsatsen ”*Grad -4*”: *Resultaten talar extremt starkt för att dna:t inte kommer från NN (Grad -4)*. Generellt sett är det ovanligt med slutsatserna ”*Grad -1*” till ”*Grad -3*” för dna-resultat.

Polisen

Elektroniskt underskriven av Caroline Flogén-Andersson 2023-12-20 08:27

Nationellt forensiskt centrum - NFC 1(9)
Redovisning DNA

Datum	Vårt diarienummer
2023-12-20	2023022209
Ert datum	Er beteckning
2023-11-16	5000-K1441884-23

Polismyndigheten
Forensiska sektionen Öst Forensik 2 Jönköping
Patrik Nilsson
Box 345
581 03 LINKÖPING

Uppdragsgivare
Polismyndigheten

Ändamål
Ändamålet är att undersöka nedanstående material med avseende på DNA-förekomst samt att söka och registrera eventuella DNA-resultat i spår- och DNA-registren. Eventuella sökresultat redovisas separat.

Undersökningsrelaterad information
DNA
För information om undersökning av biologiska spår och DNA, se bilaga sist i utlåtandet.

Eventuella DNA-prov arkiveras vid laboratoriet i minst 30 år. Arkiveringstiden är kopplad till brottskategori.

Undersökningsmaterial och resultat

Material
Beskrivning: **Tops. Dörr LGH 1002, Höger på dörr**
Uppdragsgivarens beteckning: **5403/46850-23/S016**.
Beslagsnummer: .
Beteckning: **5403/46850-23/S016**.
Forums materialnr: **202302220913**.
Metodik: 852*, 666*, 1388*, 869*, 744*, 727*, 1828*, 736*
Materialbeslut: Materialet har förbrukats.

Resultat	*Ja*	*Nej**	*Anmärkning*
DNA-resultat erhölls:		x	
Registrering utförd:			

SWEDAC ACKREDITERING
Ackred. nr 1521
Provning
ISO/IEC 17025

Polisen

Elektroniskt underskriven av Caroline Flogén-Andersson 2023-12-20 08:27

Nationellt forensiskt centrum - NFC 2(9)
Redovisning DNA

Datum	Vårt diarienummer
2023-12-20	2023022209
Ert datum	Er beteckning
2023-11-16	5000-K1441884-23

Material
Beskrivning: **Tops. Dörr LGH 1002, Runt tittögat**
Uppdragsgivarens beteckning: **5403/46850-23/S017**.
Beslagsnummer: .
Beteckning: **5403/46850-23/S017**.
Forums materialnr: **202302220914**.
Metodik: 852*, 666*, 1388*, 869*, 744*, 727*, 1828*, 736*
Materialbeslut: Materialet har förbrukats.

Resultat	*Ja*	*Nej***	*Anmärkning*
DNA-resultat erhölls:		x	
Registrering utförd:			

Material
Beskrivning: **Tops. Voi (2023-5000-BG132895-23), Höger handtag**
Uppdragsgivarens beteckning: **5403/46850-23/S018**.
Beslagsnummer: .
Beteckning: **5403/46850-23/S018**.
Forums materialnr: **202302220915**.
Metodik: 852*, 666*, 1388*, 869*, 744*, 727*, 1828*, 736*
Materialbeslut: Materialet har förbrukats.

Resultat	*Ja*	*Nej***	*Anmärkning*
DNA-resultat erhölls:		x	
Registrering utförd:			

Polismyndigheten
Nationellt forensiskt centrum - NFC
581 94 Linköping • Tel 010-562 80 20 vxl • Fax 013-14 57 15
E-post registrator.nfc@polisen.se

SWEDAC ACKREDITERING
Ackred. nr 1521
Provning
ISO/IEC 17025

Material
Beskrivning: **Tops. Voi (2023-5000-BG132895-23), Vänster handtag**
Uppdragsgivarens beteckning: **5403/46850-23/S019**.
Beslagsnummer: .
Beteckning: **5403/46850-23/S019**.
Forums materialnr: **202302220916**.
Metodik: 852*, 666*, 1388*, 869*, 744*, 727*, 1828*, 736*
Materialbeslut: Materialet har förbrukats.

Resultat	*Ja*	*Nej***	*Anmärkning*
DNA-resultat erhölls:		x	
Registrering utförd:			

Material
Beskrivning: **Tops. Voi (2023-5000-BG132895-23), Vänster bromshandtag**
Uppdragsgivarens beteckning: **5403/46850-23/S020**.
Beslagsnummer: .
Beteckning: **5403/46850-23/S020**.
Forums materialnr: **202302220917**.
Metodik: 852*, 666*, 1388*, 869*, 744*, 727*, 1828*, 736*
Materialbeslut: Materialet har förbrukats.

Resultat	*Ja*	*Nej***	*Anmärkning*
DNA-resultat erhölls:		x	
Registrering utförd:			

Material
Beskrivning: **Tops. Voi (2023-5000-BG132895-23), Gasreglage**
Uppdragsgivarens beteckning: **5403/46850-23/S021**.
Beslagsnummer: .
Beteckning: **5403/46850-23/S021**.
Forums materialnr: **202302220918**.
Metodik: 852*, 666*, 1388*, 869*, 744*, 727*, 1828*, 736*
Materialbeslut: Materialet har förbrukats.

Resultat	*Ja*	*Nej***	*Anmärkning*
DNA-resultat erhölls:		x	
Registrering utförd:			

Material
Beskrivning: **Tops. Voi (2023-5000-BG132895-23), Höger bromshandtag**
Uppdragsgivarens beteckning: **5403/46850-23/S022**.
Beslagsnummer: .
Beteckning: **5403/46850-23/S022**.
Forums materialnr: **202302220919**.
Metodik: 852*, 666*, 1388*, 869*, 744*, 727*, 1828*, 736*
Materialbeslut: Materialet har förbrukats.

Resultat	*Ja*	*Nej***	*Anmärkning*
DNA-resultat erhölls:		x	
Registrering utförd:			

För att tillgodose författningsenliga krav på rättssäkerhet och registerkvalitet, skall den uppdragsgivare som begärt DNA-analysen meddela NFC när ej längre relevanta DNA-resultat skall gallras ur spårregistret.

Standardförfarande och metoder som använts anges med dokumentbeteckning (se "Metodik" för aktuellt material). De med asterisk (*) ingår i NFC:s ackreditering enligt ISO/IEC 17025. För förklaring av dokumentbeteckningar hänvisas till hemsidor på IntraPolis eller Internet: https://nfc.polisen.se/tjanster/standardforfaranden-och-metoder/.

** Ett ”X” i rutan för resultat ”Nej” ovan innebär något av följande alternativ resultat:
1) Att något lämpligt spår för dna-analys inte har påvisats.
   Metoderna 869*, 744*, 727*, 1828* och 736* har inte använts.
2) Att spåret innehåller för liten mängd dna för NFC:s standardmetodik.
   Metod 1828* och 736* har inte använts.
3) Att ett dna-resultat erhållits men att det på grund av komplexitet (blandbild/svagt) inte kan utvärderas. Se ”Metodik” för aktuellt material.

Önskas ytterligare information kring det aktuella spåret eller använd metodik kontakta ansvarig handläggare (se nedan).

Handläggning

Frågor angående den aktuella DNA- undersökningen hänvisas till Caroline Flogén-Andersson (ansvarig handläggare), direkttelefon 010-562 81 30. Eventuell kallelse till rättegång ställs till den ansvarige handläggaren för berörd undersökningstyp.

Caroline Flogén-Andersson
Laborant

Vid återgivande av denna redovisning ska detta i normalfallet göras i sin helhet. Om utdrag ur redovisningen återges i annat dokument ska detta följas av en tydlig hänvisning till ursprungsdokumentet.

Bilaga 1. Undersökningar av biologiska spår och dna

I tabellen återges exempel med förklaring på vanliga standardfraser som används av Nationellt forensiskt centrum (NFC) vid redovisning av genomförda undersökningar av biologiska spår och dna.

Vid behov av att diskutera genomförda undersökningar och erhållna resultat kontakta ansvarig handläggare i ärendet.

Använd fras	Förklaring
… reagerade så som för blod …	Vid ett test har spåret reagerat så som för blod.
… blod påvisades …	Spåret är blodliknande, har reagerat så som för blod med ett test och ett dna-resultat har erhållits.
… spermier påvisades …	Spermier har påvisats vid mikroskopisk granskning av ett delprov av spåret men manligt dna har inte påvisats.
… sperma påvisades …	Spermier har påvisats vid mikroskopisk granskning av ett delprov av spåret och manligt dna har påvisats.
… dna påvisades …	Dna har påvisats men bakomliggande spårtyp har inte fastställts. Används exempelvis när områden spårsäkrats för analys, så som för ”*brukarDNA*” eller ”*touchDNA*”.
… kunde blod/sperma inte påvisas …	Spårtypen ifråga har inte kunnat påvisas på det undersökta materialet.
Något detekterbart dna kunde inte påvisas	Vid kvantifiering (mängdbestämning) av provet kunde dna inte påvisas (<0,001 ng/µL).
Dna i tillräcklig mängd kunde inte påvisas	Vid kvantifiering (mängdbestämning) påvisades dna i provet, men fortsatt analys har inte utförts på grund av att mängden dna (0,001-0,0049 ng/µL) är låg för en standardanalys.
Dna påvisades. Resultatet kunde på grund av komplexitet (+ ev. förtydligande ord) inte utvärderas	Standardanalys utförd. Resultatet kan utgöras av en komplicerad blandbild med flera personer, vara ett svagt resultat med avsaknad av information, inte ett reproducerbart resultat eller en kombination av dessa tre. Nedbrytningsgrad på dna eller närvaro av föroreningar s.k. analyshämmare kan inverka på resultatet.
Den mindre delen av dna:t kunde inte utvärderas	Används när resultatet utgörs av en blandbild med olika proportioner på de bidragande inslagen och den mindre delen inte kunde utvärderas och användas på grund av komplexitet.

En undersökning inleds med att **eftersöka och säkra biologiska spår** och om möjligt fastställa spårtyp. Spår som eftersöks är exempelvis besudlingar av blod, sperma eller sekret (saliv eller vaginalsekret) men också spår av t.ex. celler/cellrester som inte utgör direkta besudlingar. Spår kan sökas med blotta ögat eller med stöd av ljuskällor och instrument men också på kemisk väg. Biokemiska tester och mikroskopisk granskning används för att bedöma spårtyp. En stor mängd spår säkras trots avsaknad av regelrätta besudlingar. När det gäller spår som inte kan synliggöras går det inte att i förväg avgöra var det sitter eller om det överhuvudtaget förekommer något spår eller dna på den aktuella ytan. Många av dessa spårsäkringar innehåller mycket lite eller inget dna och möjligheten att få användbara resultat är låga. När dna i dessa fall påvisas kan bakomliggande spårtyp inte klargöras.

En bedömning av ett spår, ibland i kombination med resultat från dna-analys, leder till följande slutsatser: *"... blod/sperma påvisades*" eller "*... kunde blod/sperma inte påvisas*". När spårtyp inte har fastställts används "*… påvisades dna …*". Slutsatsen "*kunde inte påvisas*" utesluter inte att det kan finnas spår/dna på ett material. Tidsförlopp, mängden spår och deras synlighet, underlagets beskaffenhet och graden av föroreningar (t.ex. smuts) är faktorer som påverkar resultatet. På material där många besudlingar/spår iakttas görs ofta ett urval till fortsatt undersökning. Urvalet baseras på erfarenhet samt på den information som uppdragsgivaren lämnat i ärendet.

Efter spårsäkringen utförs **extraktion**, då dna utvinns ur spåret. Vald metod beror på spårets egenskaper och på det bakgrundsmaterial där det sitter. Nästa steg, **kvantifieringen**, undersöker mängden dna i provet. Innehåller provet inget eller för lite dna för en standardanalys avslutas analysen (gränsen/gränsvärdet är satt till 0,005 ng/µL). Om ett undersökt spår inte uppvisar något dna eller att mängden dna är låg för en standardanalys används fraser motsvarande: "*Något detekterbart dna kunde inte påvisas*" eller *"Dna i tillräcklig mängd kunde inte påvisas"*. Innehåller provet mycket dna så kan det behöva spädas före fortsatt analys. Nästa steg är **kopiering** med s.k. PCR-teknik där utvalda områden i dna:t kopieras och dna-profilen tas fram. Tekniken möjliggör undersökning av små mängder dna.

Dna finns i de flesta av våra celler. Det dna som analyseras är likadant i hela kroppen och ändrar sig inte över tiden. Sperma eller blod som påträffats på en brottsplats kan därför jämföras med dna-resultatet för ett salivprov från en person tillvarataget långt senare. Vid dna-analysen undersöks en ytterst liten del av arvsmassan som innehåller tillräckligt med information för att kunna leda till starka slutsatser. De områden i arvsmassan som undersöks kallas STR-markörer. De uppvisar variation mellan olika individer. Analysresultatet för de undersökta STR-markörerna åskådliggörs som en sifferserie kallad dna-profil. Markörerna som analyseras innehåller ingen information om en individs egenskaper, men en markör analyseras som visar på biologiskt kön.

De erhållna dna-profilerna jämförs vanligtvis mot personer aktuella i utredningen eller registreras i spårregistret. **Följande hypoteser används** vid värderingen av dna-resultaten vid jämförelse mot person;

Huvudhypotes: Spåret/dna:t kommer från den aktuella personen.
Alternativ hypotes: Spåret/dna:t kommer från någon annan person (som inte är nära släkt med den aktuella personen).

Om huvudhypotesen är sann är det förväntat att resultaten ska överensstämma. Sannolikheten för att erhålla ett överensstämmande resultat om den alternativa hypotesen (dna:t kommer från en annan person) är sann, varierar beroende på resultatet. Det är beräkningen av hur sannolikt det är att erhålla resultatet om dna:t kommer från en annan person som styr vilken slutsatsgrad som slutligen redovisas. Dna-resultatet i en undersökt STR-markör kan vara vanligt förekommande, men genom att analysera flera områden ger det sammantagna resultatet en mycket liten risk för slumpmässig överensstämmelse. Vid överensstämmelse utförs en **frekvensberäkning** som visar hur (o)vanligt dna-resultatet är. Beräkningen avser två obesläktade personer och baseras på en populationsdatabas för svensk majoritetsbefolkning. I beräkningen görs en korrigering så att resultatet kan anses ge en fingervisning om (o)vanligheten även för andra befolkningsgrupper. Överensstämmelse mellan ett fullständigt dna-resultat från en person (NN) och ett fullständigt dna-resultat från ett spår med dna från en person ger alltid slutsatsen ”Grad +4”: *Resultaten talar extremt starkt för att dna:t kommer från NN (Grad +4), om man bortser från möjligheten att det kommer från en nära släkting*[1]. Mängden och kvaliteten på dna:t samt provets beskaffenhet kan medföra att en ofullständig dna-profil erhålls, vilket kan leda till lägre slutsatsgrader.

Ett spår kan innehålla dna från två eller flera personer, **en blandbild**. Detta kan medföra fler möjligheter att förklara resultatet och därmed ökar andelen personer som har en dna-profil som av en slump skulle kunna överensstämma med analysresultatet. Vid utvärdering av ett blandbildsresultat tas hänsyn till bland annat resultatets kvalitet, hur många personer som kan ha bidragit till resultatet, mängden dna i provet, ingående varianter i STR-markörerna och i vilken proportion de förekommer.

Vid utvärdering av dna-resultat används **expertsystemet DNAxs**[2]. I expertsystemet finns en beräkningsmodul som grundar sig på en internationellt vedertagen beräkningsmodell kallad ”probabilistic genotyping”. Utvärdering med stöd av DNAxs har potential att hantera resultat med upp till fyra personer som bidragare och där resultatet uppvisar s.k. stokastisk variation, såsom att inte hela dna-profilen framträder på grund av liten mängd dna. För att ett resultat ska kunna utvärderas med DNAxs behöver dna-provet analyseras minst två gånger. Undantaget är om det dna som påvisas kommer från en person då det räcker med en analys.

Utvärdering av dna-resultat med DNAxs sker i flera steg. Först görs en bedömning om dna-resultatet är användbart. Det görs också en bedömning av antalet bidragande personer i dna-resultatet. För dna-resultat som bedömts användbart för jämförelse görs en inledande jämförelse mot person/er i ärendet. Beroende på antalet bidragande personer i dna-resultatet samt hur väl spårets dna-resultat och personens dna-profil stämmer överens avgörs det om någon beräkning av resultatvärde mot person (eller ett annat dna-spår) ska utföras. Därefter sker en beräkning av resultatvärdet.

Hur stor skillnad som tillåts mellan dna-resultatet och person för beräkning av resultatvärde styrs av validerade tröskelvärden. Dessa tröskelvärden är beroende av antalet personer i dna-resultatet. I de fall personers dna-profiler eller andra spår vid jämförelse inte uppfyller tröskelvärdet så utförs ingen beräkning av resultatvärde. Då beräkningar utförs med hjälp av expertsystem (probabilistic genotyping) som DNAxs anses beräknade resultatvärden i intervallen för Grad -2 till Grad +2 inte vara tillräckligt robusta och därmed inte tillförlitliga, varför dessa manuellt bedöms motsvara ett resultatvärde inom intervallet för Grad 0.

Även om sannolikheten är mycket liten, så är den större **för att närbesläktade personer** uppvisar överensstämmande dna-profiler, än att obesläktade personer skulle göra det[3]. Sannolikheten för överensstämmelse är störst mellan helsyskon av samma kön men lägre än 1 på 1 miljon vid en fullständig dna-profil. Sannolikheten för slumpmässig överensstämmelse är betydligt lägre för övriga, mer avlägsna släktskapsrelationer. Sannolikheten att en nära släkting skulle uppvisa en överensstämmelse med dna-resultatet ökar dock om resultatet utgörs av en ofullständig dna-profil eller av en blandbild. I NFC:s ärendeverksamhet har enbart enäggstvillingar visats ha överensstämmande dna-profiler. Råder oklarheter i utredningen kan personprov från relevanta släktingar inhämtas, om inte dna-profilerna redan finns tillgängliga via dna-registret. Om en direkt jämförelse inte är möjlig kan på begäran sannolikheten för slumpmässig överensstämmelse mellan släktingar beräknas.

Vid all material- och spårhantering behöver risken för **kontaminering** minimeras. Effekterna av kontaminering ökar med att en allt mindre mängd spår/dna hanteras Vid all hantering eller kontakt med spår eller föremål som eventuellt ska dna-undersökas finns risk för kontamination. För att minimera riskerna att kontaminera med sitt eget dna eller från andra hanterade föremål ska som minimum munskydd och engångshandskar alltid användas. Engångshandskar behöver bytas ofta och utrustning rengöras (kameror, linjaler o.s.v.). Detta gäller för såväl arbete på brottsplats som vid laboratorium fram till avslutad hantering av ett undersökningsmaterial. Vilka personer som hanterat material och spår bör finnas dokumenterat. I syfte att påvisa kontaminationer och kunna avfärda dem som sådana för att inte vilseleda förundersökningen finns en lagstadgad elimineringsdatabas (EDB), med dna-profiler främst från personer som regelbundet hanterar undersökningsmaterial, t.ex. kriminaltekniker och personal vid NFC. I vissa fall behövs salivprov från andra personer som inte förekommer i EDB för att kunna utesluta dem mot erhållna resultat. Korrekt använd skyddsutrustning är central eftersom en kontamination kan förstöra ett dna-spår (det räcker inte med att ha tillgång till dna-profilen från den kontaminerande personen).

[1] För mer detaljerad information om NFC:s utlåtandeskala se https://polisen.se/tjanster-tillstand/bestall-forensisk-undersokning/utlatandeskala/
[2] Det finns ett separat Faktablad kring DNAxs.
[3] Det finns ett separat Faktablad kring DNA-resultat och nära släktskap.

Polisen

Elektroniskt
underskriven av
Sarah Arbman
2024-05-02 13:17

Nationellt forensiskt centrum - NFC 1(12)
Sakkunnigutlåtande
(DNA)

Datum	Vårt diarienummer
2024-05-02	2023022209
Ert datum	Er beteckning
2023-11-16	5000-K1441884-23

Polismyndigheten
Forensiska sektionen Öst Forensik 2 Jönköping
Patrik Nilsson
Box 345
581 03 LINKÖPING

Uppdragsgivare

Polismyndigheten

Allmän information om NFC:s sakkunnigutlåtanden

Återgivande av sakkunnigutlåtande

Vid återgivande av denna redovisning ska detta i normalfallet göras i sin helhet. Om utdrag ur redovisningen återges i annat dokument ska detta följas av en tydlig hänvisning till ursprungsdokumentet.

Standardförfarande och metoder

Standardförfarande och metoder som har använts anges med dokumentbeteckning. Standardförfarande och metoder som ingår i laboratoriets ackreditering enligt ISO/IEC 17025 är markerade med asterisk (*). För förklaring av dokumentbeteckningar hänvisas till laboratoriets hemsida på IntraPolis eller Internet, www.nfc.polisen.se/tjanster. Önskas mer information kontakta ärendeansvarig.

Utlåtandeskala

För information om utlåtandeskalan, se sista sidan.

Polismyndigheten
Nationellt forensiskt centrum - NFC
581 94 Linköping • Tel 010-562 80 20 vxl • Fax 013-14 57 15
E-post registrator.nfc@polisen.se

SWEDAC ACKREDITERING
Ackred. nr 1521
Provning
ISO/IEC 17025

Polisen

Elektroniskt underskriven av Sarah Arbman 2024-05-02 13:17

Nationellt forensiskt centrum - NFC 2(12)
Sakkunnigutlåtande
(DNA)

Datum	Vårt diarienummer
2024-05-02	2023022209
Ert datum	Er beteckning
2023-11-16	5000-K1441884-23

Material, metodik och materialhantering

Beteckning	Undersökningsmaterial
2024-5000-BG28586-1	**Laddare** **Anträffades i trähylla längst in i rummets vänstra hörn sett från dörr på S:t Persgatan 66.** Beslagsnr: 2024-5000-BG28586-1 Uppdragsgivarens beteckning: 2024-5000-BG28586-1 Forums materialnr: 202302220930 Materialhantering: Materialet återgår separat Metodik: 852*, 666*, 1388*, 869*, 744*, 727*, 1828*, 736*
2024-5000-BG28586-3	**Burk** **Anträffades på avlastningsbord intill sängar på S:t Persgatan 66.** Beslagsnr: 2024-5000-BG28586-3 Uppdragsgivarens beteckning: 2024-5000-BG28586-3 Forums materialnr: 202302220931 Materialhantering: Materialet återgår separat Metodik: 852*, 666*, 1388*, 869*, 744*, 727*, 1828*, 736*
2024-5000-BG28586-4	**Pet-flaska** **Anträffades på avlastningsbord intill sängar på S:t Persgatan 66** Beslagsnr: 2024-5000-BG28586-4 Uppdragsgivarens beteckning: 2024-5000-BG28586-4 Forums materialnr: 202302220932 Materialhantering: Materialet återgår separat Metodik: 852*, 666*, 1388*, 869*, 744*, 727*, 1828*, 736*
2024-5000-BG28586-5	**Våtservetter** **Anträffades på avlastningsbord intill sängar på S:t Persgatan 66** Beslagsnr: 2024-5000-BG28586-5 Uppdragsgivarens beteckning: 2024-5000-BG28586-5 Forums materialnr: 202302220933 Materialhantering: Materialet återgår separat Metodik: 852*, 666*, 1388*, 869*, 744*, 727*, 1828*, 736*

Polismyndigheten
Nationellt forensiskt centrum - NFC
581 94 Linköping • Tel 010-562 80 20 vxl • Fax 013-14 57 15
E-post registrator.nfc@polisen.se

SWEDAC ACKREDITERING
Ackred. nr 1521
Provning
ISO/IEC 17025

Polisen

Elektroniskt underskriven av Sarah Arbman 2024-05-02 13:17

Nationellt forensiskt centrum - NFC 3(12)
Sakkunnigutlåtande
(DNA)

Datum	Vårt diarienummer
2024-05-02	2023022209
Ert datum	Er beteckning
2023-11-16	5000-K1441884-23

2024-5000-BG28586-6	**Kniv** **Anträffades i låda på trähylla längs ner i vänstra hörnet i rummet på S:t Persgatan 66** Beslagsnr: 2024-5000-BG28586-6 Uppdragsgivarens beteckning: 2024-5000-BG28586-6 Forums materialnr: 202302220934 Materialhantering: Materialet återgår separat Metodik: 852*, 666*, 1388*, 869*, 744*, 727*, 1828*, 736*
2024-5000-SM1431-1	**Tops** **Låsvred på dörr till lokal på S:t persgatan 66** Beslagsnr: 2024-5000-SM1431-1 Uppdragsgivarens beteckning: 2024-5000-SM1431-1 Forums materialnr: 202302220935 Materialhantering: Materialet har förbrukats Metodik: 852*, 666*, 1388*, 869*, 744*, 727*, 1828*, 736*
2024-5000-SM1431-2	**Tops** **Taget från lampknapp till lokal på S:t Persgatan 66** Beslagsnr: 2024-5000-SM1431-2 Uppdragsgivarens beteckning: 2024-5000-SM1431-2 Forums materialnr: 202302220936 Materialhantering: Materialet har förbrukats Metodik: 852*, 666*, 1388*, 869*, 744*, 727*, 1828*, 736*
2024-5000-SM1431-3	**Tops** **Taget från mynningen på pet-flaska som anträffades på S:t Persgatan 66** Beslagsnr: 2024-5000-SM1431-3 Uppdragsgivarens beteckning: 2024-5000-SM1431-3 Forums materialnr: 202302220937 Materialhantering: Materialet har förbrukats Metodik: 852*, 666*, 1388*, 869*, 744*, 727*, 1828*, 736*
2024-5000-SM1431-4	**Tops** **Taget från dricksglas som anträffades i Lokal på S:t Persgatan 66** Beslagsnr: 2024-5000-SM1431-4 Uppdragsgivarens beteckning: 2024-5000-SM1431-4 Forums materialnr: 202302220938 Materialhantering: Materialet har förbrukats Metodik: 852*, 666*, 1388*, 869*, 744*, 727*

Polismyndigheten
Nationellt forensiskt centrum - NFC
581 94 Linköping • Tel 010-562 80 20 vxl • Fax 013-14 57 15
E-post registrator.nfc@polisen.se

SWEDAC ACKREDITERING
Ackred. nr 1521
Provning
ISO/IEC 17025

Polisen

Elektroniskt underskriven av Sarah Arbman 2024-05-02 13:17

Nationellt forensiskt centrum - NFC 4(12)
Sakkunnigutlåtande
(DNA)

Datum	Vårt diarienummer
2024-05-02	2023022209
Ert datum	Er beteckning
2023-11-16	5000-K1441884-23

Beteckning /Provid	Jämförelsematerial
DNA-AC-006261	Angivet namn: Ibrahim Khaled Hamada Personnummer: [redacted] Provtyp: Blod i rör Uppdragsgivarens beteckning: DNA-AC-006261 Forums materialnr: 202430467401 Materialhantering: Materialet kastas Metodik: 870*, 869*, 765*, 1828*, 736*
DNA-AG-251620	Angivet namn: Jesper Sjögren Personnummer: [redacted] Provtyp: Salivprov på FTA-kort Uppdragsgivarens beteckning: DNA-AG-251620 Forums materialnr: 202331352801 Materialhantering: Materialet är kastat Metodik: 870*, 869*, 765*, 1828*, 736*
DNA-AG-287030	Angivet namn: Khwanchai Iamchaeng Personnummer: 20040523-1465 Provtyp: Salivprov på FTA-kort Uppdragsgivarens beteckning: DNA-AG-287030 Forums materialnr: 202334231901 Materialhantering: Materialet är kastat Metodik: 870*, 869*, 765*, 1828*, 736*
DNA-AG-298449	Angivet namn: Hassan Abdirahman Hussein Personnummer: [redacted] Provtyp: Salivprov på FTA-kort Uppdragsgivarens beteckning: DNA-AG-298449 Forums materialnr: 202334236101 Materialhantering: Materialet är kastat Metodik: 870*, 869*, 765*, 1828*, 736*
DNA-AG-305536	Angivet namn: Hampus Vilenius Personnummer: 19990818-7652 Provtyp: Salivprov på FTA-kort Uppdragsgivarens beteckning: DNA-AG-305536 Forums materialnr: 202333673601 Materialhantering: Materialet är kastat Metodik: 870*, 869*, 765*, 1828*, 736*

Polismyndigheten
Nationellt forensiskt centrum - NFC
581 94 Linköping • Tel 010-562 80 20 vxl • Fax 013-14 57 15
E-post registrator.nfc@polisen.se

SWEDAC ACKREDITERING
Ackred. nr 1521
Provning
ISO/IEC 17025

Polisen

Elektroniskt underskriven av Sarah Arbman 2024-05-02 13:17

Nationellt forensiskt centrum - NFC 5(12)
Sakkunnigutlåtande
(DNA)

Datum	Vårt diarienummer
2024-05-02	2023022209
Ert datum	Er beteckning
2023-11-16	5000-K1441884-23

DNA-AG-334009	Angivet namn: Hussein Abdirahman Hussein Personnummer: [redacted] Provtyp: Salivprov på FTA-kort Uppdragsgivarens beteckning: DNA-AG-334009 Forums materialnr: 202334656501 Materialhantering: Materialet är kastat Metodik: 870*, 869*, 765*, 1828*, 736*

Ändamål

Ändamålet är att undersöka om det på ovanstående undersökningsmaterial förekommer biologiska spår som avseende DNA kommer från någon av de under jämförelsematerial nämnda personerna eller annan person.

Undersökningsrelaterad information

DNA

För information om undersökning av biologiska spår och DNA, se bilaga sist i utlåtandet.

Eventuella DNA-prov arkiveras vid laboratoriet i minst 30 år. Arkiveringstiden är kopplad till brottskategori.

Spår- och DNA-register

För att tillgodose författningsenliga krav på rättssäkerhet och registerkvalitet, skall den uppdragsgivare som begärt DNA-analysen meddela NFC när ej längre relevanta DNA-resultat skall gallras ur spårregistret.

Undersökning och slutsats

I ärendet har DNA som uppnår kriterierna för registrering i spårregistret från två okända personer påvisats, dessa benämns *Okänd 1* och *Okänd 2*.

2024-5000-BG28586-1	Laddare. Anträffades i trähylla längst in i rummets vänstra hörn sett från dörr på S:t Persgatan 66. *Forums materialnr: 202302220930*
DNA	I ett undersökt område (räfflade ytor på den ena kontakten) påvisades DNA. Resultatet kunde på grund av komplexitet inte utvärderas. I ett undersökt område (räfflade ytor på den andra kontakten) påvisades DNA. Analysen visar en blandning av DNA från minst tre personer. För var och en av Khwanchai Iamchaeng och Ibrahim Khaled Hamada talar resultaten varken för eller emot att del av DNA:t kommer från vederbörande (*Grad 0*). *Övriga personer i ärendet har för liten överensstämmelse med spåret för att någon slutsatsgrundande beräkning ska utföras.*

2024-5000-BG28586-3	Burk. Anträffades på avlastningsbord intill sängar på S:t Persgatan 66. *Forums materialnr: 202302220931*
DNA	I ett undersökt område (drickyta) påvisades DNA. Resultaten talar extremt starkt för att DNA:t kommer från Khwanchai Iamchaeng (*Grad +4*), om man bortser från möjligheten att det kommer från en nära släkting.
2024-5000-BG28586-4	Pet-flaska. Anträffades på avlastningsbord intill sängar på S:t Persgatan 66 *Forums materialnr: 202302220932*
DNA	I ett undersökt område (drickyta och insida kork) påvisades DNA. Resultaten talar extremt starkt för att DNA:t kommer från Khwanchai Iamchaeng (*Grad +4*), om man bortser från möjligheten att det kommer från en nära släkting.
2024-5000-BG28586-5	Våtservetter. Anträffades på avlastningsbord intill sängar på S:t Persgatan 66 *Forums materialnr: 202302220933*
DNA	I ett undersökt område (klisterskikt på tejp vid öppning) påvisades DNA. Analysen visar en blandning av DNA från minst fyra personer. Resultaten talar extremt starkt för att del av DNA:t kommer från Khwanchai Iamchaeng (*Grad +4*), om man bortser från möjligheten att det kommer från en nära släkting. Resultaten talar starkt för att del av DNA:t kommer från *Okänd 1* (*Grad +3*), om man bortser från möjligheten att det kommer från en nära släkting. *Övriga personer i ärendet har för liten överensstämmelse med spåret för att någon slutsatsgrundande beräkning ska utföras.*
2024-5000-BG28586-6	Kniv. Anträffades i låda på trähylla längs ner i vänstra hördet i rummet på S:t Persgatan 66 *Forums materialnr: 202302220934*
DNA	I ett undersökt område (undersidan av knivskaftet) påvisades DNA. Resultatet kunde, på grund av att det innehåller för lite information, inte utvärderas. I ett undersökt område (ovansidan av knivskaftet) kunde DNA i tillräcklig mängd inte påvisas.

2024-5000-SM1431-1	Tops. Låsvred på dörr till lokal på S:t persgatan 66 *Forums materialnr: 202302220935*
DNA	DNA påvisades. Blandningen utgörs av en huvuddel från en person samt av en mindre del som inte kunde utvärderas. Personen vars DNA påvisats i huvuddelen benämns *Okänd 1*.
Spår- och DNA-register	DNA-profilen för *Okänd 1* (register-ID: S018637-24) har lagts in i spårregistret och söks mot spår- och DNA-registren. Eventuella sökträffar redovisas separat.

2024-5000-SM1431-2	Tops. Taget från lampknapp till lokal på S:t Persgatan 66 *Forums materialnr: 202302220936*
DNA	DNA påvisades. Resultatet kunde, på grund av att det innehåller för lite information, inte utvärderas.

2024-5000-SM1431-3	Tops. Taget från mynningen på pet-flaska som anträffades på S:t Persgatan 66 *Forums materialnr: 202302220937*
DNA	DNA påvisades. Personen vars DNA påvisats benämns *Okänd 2*.
Spår- och DNA-register	DNA-profilen för *Okänd 2* (register-ID: S018640-24) har lagts in i spårregistret och söks mot spår- och DNA-registren. Eventuella sökträffar redovisas separat.

2024-5000-SM1431-4	Tops. Taget från dricksglas som anträffades i Lokal på S:t Persgatan 66 *Forums materialnr: 202302220938*
DNA	DNA i tillräcklig mängd kunde inte påvisas.

Handläggning

Undersökning	Handläggare
DNA	forensikern Sarah Arbman (ansvarig handläggare) förste forensikern Marianne Mattsson

Frågor riktas i första hand till forensiske generalisten Stefan Ström (ärendeansvarig), direkttelefon 010-562 84 42. Eventuell kallelse till rättegång ställs till den ansvarige handläggaren för berörd undersökningstyp.

Sarah Arbman
Forensiker

Polisen

Elektroniskt underskriven av Sarah Arbman 2024-05-02 13:17

Nationellt forensiskt centrum - NFC 8(12)
Sakkunnigutlåtande
(DNA)

Datum	Vårt diarienummer
2024-05-02	2023022209
Ert datum	Er beteckning
2023-11-16	5000-K1441884-23

Utlåtandeskala

Skalan är utarbetad för NFC:s resultatvärdering. Vid resultatvärdering bedöms storleken hos *resultatvärdet*, det vill säga hur mycket resultaten av undersökningen talar för eller emot huvudhypotesen. Storleksordningen hos resultatvärdet avgör skalsteget. Nedan visas skalstegen med tillhörande intervall av resultatvärden (V). Om en av hypoteserna kan uteslutas används inte skalstegen och slutsatsen blir då ett fastställande av faktum. Se även www.nfc.polisen.se.

Skalsteg	Verbalt uttryck	Förklaring	Resultatvärde (V)
Grad +4	Resultaten talar extremt starkt för att ...	Det bedöms vara minst 1 000 000 gånger mer sannolikt att få dessa resultat om huvudhypotesen är sann än om den alternativa hypotesen är sann.	$1\,000\,000 \leq V$
Grad +3	Resultaten talar starkt för att ...	Det bedöms vara minst 6000 gånger mer sannolikt att få dessa resultat om huvudhypotesen är sann än om den alternativa hypotesen är sann.	$6\,000 \leq V < 1\,000\,000$
Grad +2	Resultaten talar för att ...	Det bedöms vara minst 100 gånger mer sannolikt att få dessa resultat om huvudhypotesen är sann än om den alternativa hypotesen är sann.	$100 \leq V < 6\,000$
Grad +1	Resultaten talar i någon mån för att ...	Det bedöms vara minst 6 gånger mer sannolikt att få dessa resultat om huvudhypotesen är sann än om den alternativa hypotesen är sann.	$6 \leq V < 100$
Grad 0	Resultaten talar varken för eller emot att ...	Det bedöms vara ungefär lika sannolikt att få de erhållna resultaten om huvudhypotesen är sann som om den alternativa hypotesen är sann.	$\frac{1}{6} < V < 6$
Grad -1	Resultaten talar i någon mån för att ... <u>inte</u> ...	Det bedöms vara minst 6 gånger mer sannolikt att få dessa resultat om den <u>alternativa hypotesen</u> är sann än om huvudhypotesen är sann.	$\frac{1}{100} < V \leq \frac{1}{6}$
Grad -2	Resultaten talar för att ... <u>inte</u> ...	Det bedöms vara minst 100 gånger mer sannolikt att få dessa resultat om den <u>alternativa hypotesen</u> är sann än om huvudhypotesen är sann.	$\frac{1}{6\,000} < V \leq \frac{1}{100}$
Grad -3	Resultaten talar starkt för att ... <u>inte</u> ...	Det bedöms vara minst 6000 gånger mer sannolikt att få dessa resultat om den <u>alternativa hypotesen</u> är sann än om huvudhypotesen är sann.	$\frac{1}{1\,000\,000} < V \leq \frac{1}{6\,000}$
Grad -4	Resultaten talar extremt starkt för att ... <u>inte</u> ...	Det bedöms vara minst 1 000 000 gånger mer sannolikt att få dessa resultat om den <u>alternativa hypotesen</u> är sann än om huvudhypotesen är sann.	$V \leq \frac{1}{1\,000\,000}$

Polismyndigheten
Nationellt forensiskt centrum - NFC
581 94 Linköping • Tel 010-562 80 20 vxl • Fax 013-14 57 15
E-post registrator.nfc@polisen.se

SWEDAC ACKREDITERING
Ackred. nr 1521
Provning
ISO/IEC 17025

Polisen

Elektroniskt underskriven av Sarah Arbman 2024-05-02 13:17

Nationellt forensiskt centrum - NFC 9(12)
Sakkunnigutlåtande
(DNA)

Datum	Vårt diarienummer
2024-05-02	2023022209
Ert datum	Er beteckning
2023-11-16	5000-K1441884-23

Bilaga 1. Undersökningar av biologiska spår och dna

I tabellen återges exempel med förklaring på vanliga standardfraser som används av Nationellt forensiskt centrum (NFC) vid redovisning av genomförda undersökningar av biologiska spår och dna.

Vid behov av att diskutera genomförda undersökningar och erhållna resultat kontakta ansvarig handläggare i ärendet.

Använd fras	Förklaring
… reagerade så som för blod …	Vid ett test har spåret reagerat så som för blod.
… blod påvisades …	Spåret är blodliknande, har reagerat så som för blod med ett test och ett dna-resultat har erhållits.
… spermier påvisades …	Spermier har påvisats vid mikroskopisk granskning av ett delprov av spåret men manligt dna har inte påvisats.
… sperma påvisades …	Spermier har påvisats vid mikroskopisk granskning av ett delprov av spåret och manligt dna har påvisats.
… dna påvisades …	Dna har påvisats men bakomliggande spårtyp har inte fastställts. Används exempelvis när områden spårsäkrats för analys, så som för ”*brukarDNA*” eller ”*touchDNA*”.
… kunde blod/sperma inte påvisas …	Spårtypen ifråga har inte kunnat påvisas på det undersökta materialet.
Något detekterbart dna kunde inte påvisas	Vid kvantifiering (mängdbestämning) av provet kunde dna inte påvisas (<0,001 ng/µL).
Dna i tillräcklig mängd kunde inte påvisas	Vid kvantifiering (mängdbestämning) påvisades dna i provet, men fortsatt analys har inte utförts på grund av att mängden dna (0,001-0,0049 ng/µL) är låg för en standardanalys.
Dna påvisades. Resultatet kunde på grund av komplexitet (+ ev. förtydligande ord) inte utvärderas	Standardanalys utförd. Resultatet kan utgöras av en komplicerad blandbild med flera personer, vara ett svagt resultat med avsaknad av information, inte ett reproducerbart resultat eller en kombination av dessa tre. Nedbrytningsgrad på dna eller närvaro av föroreningar s.k. analyshämmare kan inverka på resultatet.
Den mindre delen av dna:t kunde inte utvärderas	Används när resultatet utgörs av en blandbild med olika proportioner på de bidragande inslagen och den mindre delen inte kan utvärderas och användas på grund av komplexitet.

Polismyndigheten
Nationellt forensiskt centrum - NFC
581 94 Linköping • Tel 010-562 80 20 vxl • Fax 013-14 57 15
E-post registrator.nfc@polisen.se

SWEDAC ACKREDITERING
Ackred. nr 1521
Provning
ISO/IEC 17025

Polisen

Elektroniskt underskriven av Sarah Arbman 2024-05-02 13:17

Nationellt forensiskt centrum - NFC 10(12)
Sakkunnigutlåtande
(DNA)

Datum	Vårt diarienummer
2024-05-02	2023022209
Ert datum	Er beteckning
2023-11-16	5000-K1441884-23

En undersökning inleds med att **eftersöka och säkra biologiska spår** och om möjligt fastställa spårtyp. Spår som eftersöks är exempelvis besudlingar av blod, sperma eller sekret (saliv eller vaginalsekret) men också spår av t.ex. celler/cellrester som inte utgör direkta besudlingar. Spår kan sökas med blotta ögat eller med stöd av ljuskällor och instrument men också på kemisk väg. Biokemiska tester och mikroskopisk granskning används för att bedöma spårtyp. En stor mängd spår säkras trots avsaknad av regelrätta besudlingar. När det gäller spår som inte kan synliggöras går det inte att i förväg avgöra var det sitter eller om det överhuvudtaget förekommer något spår eller dna på den aktuella ytan. Många av dessa spårsäkringar innehåller mycket lite eller inget dna och möjligheten att få användbara resultat är låga. När dna i dessa fall påvisas kan bakomliggande spårtyp inte klargöras.

En bedömning av ett spår, ibland i kombination med resultat från dna-analys, leder till följande slutsatser: ”*... blod/sperma påvisades*” eller ”*... kunde blod/sperma inte påvisas*”. När spårtyp inte har fastställts används ”*... påvisades dna ...*”. Slutsatsen ”*kunde inte påvisas*” utesluter inte att det kan finnas spår/dna på ett material. Tidsförlopp, mängden spår och deras synlighet, underlagets beskaffenhet och graden av föroreningar (t.ex. smuts) är faktorer som påverkar resultatet. På material där många besudlingar/spår iakttas görs ofta ett urval till fortsatt undersökning. Urvalet baseras på erfarenhet samt på den information som uppdragsgivaren lämnat i ärendet.

Efter spårsäkringen utförs **extraktion**, då dna utvinns ur spåret. Vald metod beror på spårets egenskaper och på det bakgrundsmaterial där det sitter. Nästa steg, **kvantifieringen**, undersöker mängden dna i provet. Innehåller provet inget eller för lite dna för en standardanalys avslutas analysen (gränsen/gränsvärdet är satt till 0,005 ng/µL). Om ett undersökt spår inte uppvisar något dna eller att mängden dna är låg för en standardanalys används fraser motsvarande: ”*Något detekterbart dna kunde inte påvisas*” eller ”*Dna i tillräcklig mängd kunde inte påvisas*”. Innehåller provet mycket dna så kan det behöva spädas före fortsatt analys. Nästa steg är **kopiering** med s.k. PCR-teknik där utvalda områden i dna:t kopieras och dna-profilen tas fram. Tekniken möjliggör undersökning av små mängder dna.

Dna finns i de flesta av våra celler. Det dna som analyseras är likadant i hela kroppen och ändrar sig inte över tiden. Sperma eller blod som påträffats på en brottsplats kan därför jämföras med dna-resultatet för ett salivprov från en person tillvarataget långt senare. Vid dna-analysen undersöks en ytterst liten del av arvsmassan som innehåller tillräckligt med information för att kunna leda till starka slutsatser. De områden i arvsmassan som undersöks kallas STR-markörer. De uppvisar variation mellan olika individer. Analysresultatet för de undersökta STR-markörerna åskådliggörs som en sifferserie kallad dna-profil. Markörerna som analyseras innehåller ingen information om en individs egenskaper, men en markör analyseras som visar på biologiskt kön.

De erhållna dna-profilerna jämförs vanligtvis mot personer aktuella i utredningen eller registreras i spårregistret.

Polismyndigheten
Nationellt forensiskt centrum - NFC
581 94 Linköping • Tel 010-562 80 20 vxl • Fax 013-14 57 15
E-post registrator.nfc@polisen.se

SWEDAC ACKREDITERING
Ackred. nr 1521
Provning
ISO/IEC 17025

Följande hypoteser används vid värderingen av dna-resultaten vid jämförelse mot person;

Huvudhypotes: Spåret/dna:t kommer från den aktuella personen.
Alternativ hypotes: Spåret/dna:t kommer från någon annan person (som inte är nära släkt med den aktuella personen).

Om huvudhypotesen är sann är det förväntat att resultaten ska överensstämma. Sannolikheten för att erhålla ett överensstämmande resultat om den alternativa hypotesen (dna:t kommer från en annan person) är sann, varierar beroende på resultatet. Det är beräkningen av hur sannolikt det är att erhålla resultatet om dna:t kommer från en annan person som styr vilken slutsatsgrad som slutligen redovisas. Dna-resultatet i en undersökt STR-markör kan vara vanligt förekommande, men genom att analysera flera områden ger det sammantagna resultatet en mycket liten risk för slumpmässig överensstämmelse. Vid överensstämmelse utförs en **frekvensberäkning** som visar hur (o)vanligt dna-resultatet är. Beräkningen avser två obesläktade personer och baseras på en populationsdatabas för svensk majoritetsbefolkning. I beräkningen görs en korrigering så att resultatet kan anses ge en fingervisning om (o)vanligheten även för andra befolkningsgrupper. Överensstämmelse mellan ett fullständigt dna-resultat från en person (NN) och ett fullständigt dna-resultat från ett spår med dna från en person ger alltid slutsatsen ”Grad +4”: *Resultaten talar extremt starkt för att dna:t kommer från NN (Grad +4), om man bortser från möjligheten att det kommer från en nära släkting*[1] . Mängden och kvaliteten på dna:t samt provets beskaffenhet kan medföra att en ofullständig dna-profil erhålls, vilket kan leda till lägre slutsatsgrader.

Ett spår kan innehålla dna från två eller flera personer, **en blandbild**. Detta kan medföra fler möjligheter att förklara resultatet och därmed ökar andelen personer som har en dna-profil som av en slump skulle kunna överensstämma med analysresultatet. Vid utvärdering av ett blandbildsresultat tas hänsyn till bland annat resultatets kvalitet, hur många personer som kan ha bidragit till resultatet, mängden dna i provet, ingående varianter i STR-markörerna och i vilken proportion de förekommer.

Vid utvärdering av dna-resultat används **expertsystemet DNAxs**[2]. I expertsystemet finns en beräkningsmodul som grundar sig på en internationellt vedertagen beräkningsmodell kallad ”probabilistic genotyping”. Utvärdering med stöd av DNAxs har potential att hantera resultat med upp till fyra personer som bidragare och där resultatet uppvisar s.k. stokastisk variation, såsom att inte hela dna-profilen framträder på grund av liten mängd dna. För att ett resultat ska kunna utvärderas med DNAxs behöver dna-provet analyseras minst två gånger. Undantaget är om det dna som påvisas kommer från en person då det räcker med en analys.

Utvärdering av dna-resultat med DNAxs sker i flera steg. Först görs en bedömning om dna-resultatet är användbart. Det görs också en bedömning av antalet bidragande personer i dna-resultatet. För dna-resultat som bedömts användbart för jämförelse görs en inledande jämförelse mot person/er i ärendet.

Beroende på antalet bidragande personer i dna-resultatet samt hur väl spårets dna-resultat och personens dna-profil stämmer överens avgörs det om någon beräkning av resultatvärde mot person (eller ett annat dna-spår) ska utföras. Därefter sker en beräkning av resultatvärdet.

Hur stor skillnad som tillåts mellan dna-resultatet och person för beräkning av resultatvärde styrs av validerade tröskelvärden. Dessa tröskelvärden är beroende av antalet personer i dna-resultatet. I de fall personers dna-profiler eller andra spår vid jämförelse inte uppfyller tröskelvärdet så utförs ingen beräkning av resultatvärde. Då beräkningar utförs med hjälp av expertsystem (probabilistic genotyping) som DNAxs anses beräknade resultatvärden i intervallen för Grad -2 till Grad +2 inte vara tillräckligt robusta och därmed inte tillförlitliga, varför dessa manuellt bedöms motsvara ett resultatvärde inom intervallet för Grad 0.

Även om sannolikheten är mycket liten, så är den större för **att närbesläktade personer** uppvisar överensstämmande dna-profiler, än att obesläktade personer skulle göra det[3]. Sannolikheten för överensstämmelse är störst mellan helsyskon av samma kön men lägre än 1 på 1 miljon vid en fullständig dna-profil. Sannolikheten för slumpmässig överensstämmelse är betydligt lägre för övriga, mer avlägsna släktskapsrelationer. Sannolikheten att en nära släkting skulle uppvisa en överensstämmelse med dna-resultatet ökar dock om resultatet utgörs av en ofullständig dna-profil eller av en blandbild. I NFC:s ärendeverksamhet har enbart enäggstvillingar visats ha överensstämmande dna-profiler. Råder oklarheter i utredningen kan personprov från relevanta släktingar inhämtas, om inte dna-profilerna redan finns tillgängliga via dna-registret. Om en direkt jämförelse inte är möjlig kan på begäran sannolikheten för slumpmässig överensstämmelse mellan släktingar beräknas.

Vid all material- och spårhantering behöver risken för **kontaminering** minimeras. Effekterna av kontaminering ökar med att en allt mindre mängd spår/dna hanteras Vid all hantering eller kontakt med spår eller föremål som eventuellt ska dna-undersökas finns risk för kontamination. För att minimera riskerna att kontaminera med sitt eget dna eller från andra hanterade föremål ska som minimum munskydd och engångshandskar alltid användas. Engångshandskar behöver bytas ofta och utrustning rengöras (kameror, linjaler o.s.v.). Detta gäller för såväl arbete på brottsplats som vid laboratorium fram till avslutad hantering av ett undersökningsmaterial. Vilka personer som hanterat material och spår bör finnas dokumenterat. I syfte att påvisa kontaminationer och kunna avfärda dem som sådana för att inte vilseleda förundersökningen finns en lagstadgad elimineringsdatabas (EDB), med dna-profiler främst från personer som regelbundet hanterar undersökningsmaterial, t.ex. kriminaltekniker och personal vid NFC. I vissa fall behövs salivprov från andra personer som inte förekommer i EDB för att kunna utesluta dem mot erhållna resultat. Korrekt använd skyddsutrustning är central eftersom en kontamination kan förstöra ett dna-spår (det räcker inte med att ha tillgång till dna-profilen från den kontaminerande personen).

[1]För mer detaljerad information om NFC:s utlåtandeskala se https://polisen.se/tjanster-tillstand/bestall-forensisk-undersokning/utlatandeskala/
[2]Det finns ett separat Faktablad kring DNAxs.
[3]Det finns ett separat Faktablad kring DNA-resultat och nära släktskap.

Polismyndigheten
Nationellt forensiskt centrum - NFC
581 94 Linköping • Tel 010-562 80 20 vxl • Fax 013-14 57 15
E-post registrator.nfc@polisen.se

SWEDAC ACKREDITERING
Ackred. nr 1521
Provning
ISO/IEC 17025

Polisen

Elektroniskt underskriven av Maja Haurdic 2024-05-06 11:03

Nationellt forensiskt centrum - NFC 1(4)
Sakkunnigutlåtande
fingeravtrycksjämförelse

Datum	Vårt diarienummer
2024-05-06	2023022209
Ert datum	Er beteckning
2023-11-16	5000-K1441884-23

Polismyndigheten
Forensiska sektionen Öst Forensik 2 Jönköping
Patrik Nilsson
Box 345
581 03 LINKÖPING

Uppdragsgivare
Polismyndigheten

Allmän information om NFC:s redovisningar
Vid återgivande av denna redovisning ska detta i normalfallet göras i sin helhet. Om utdrag ur redovisningen återges i annat dokument ska detta följas av en tydlig hänvisning till ursprungsdokumentet.

Standardförfarande och metoder som har använts anges med dokumentbeteckning. Standardförfarande och metoder som ingår i laboratoriets ackreditering enligt ISO/IEC 17025 är markerade med asterisk (*). För förklaring av dokumentbeteckningar hänvisas till laboratoriets hemsida på IntraPolis eller Internet. Önskas mer information kontakta ärendeansvarig.

Polismyndigheten
Nationellt forensiskt centrum - NFC
581 94 Linköping • Tel 010-562 80 20 vxl • Fax 013-14 57 15
E-post registrator.nfc@polisen.se

SWEDAC ACKREDITERING
Ackred. nr 1521
Provning
ISO/IEC 17025

Polisen

Elektroniskt underskriven av Maja Haurdic 2024-05-06 11:03

Nationellt forensiskt centrum - NFC 2(4)
Sakkunnigutlåtande
fingeravtrycksjämförelse

Datum	Vårt diarienummer
2024-05-06	2023022209
Ert datum	Er beteckning
2023-11-16	5000-K1441884-23

Ändamål

Ändamålet är att undersöka om nedanstående fingeravtryck är användbara för jämförelse och härrör från person listad nedan eller annan person registrerad i Polisens fingeravtrycksregister i Abis (automatiserat biometriskt identifieringssystem).

Personer
060515-2875
050106-6898
071113-7935
990818-7652
040523-1465
060118-9350

Undersökningsrelaterad information

Allmän information

Resultat från fingeravtrycksundersökningar redovisas inte i graderad skala.

Benämningen fingeravtryck innefattar här friktionshudsavtryck från fingrar, handflator och fotsulor.

Sökbara fingeravtryck som inte identifierats till person registreras i Polisens spårregister och söks med automatik mot nyinkomna daktylogram i Polisens fingeravtrycksregister

I de fall personuppgifter redovisas under rubriken Undersökning och slutsats är de hämtade från fingeravtrycksregistret eller från oregistrerat jämförelsematerial.

Information om identifierat område på handen lämnas på begäran.

Uteslutning kan under vissa omständigheter göras efter motivering på begäran.

För ytterligare information kring förfarande och slutsatser vid fingeravtrycksjämförelse hänvisas till NFC:s faktablad för fingeravtrycksjämförelse på Intrapolis.

Ärendespecifik information

För kännedom fanns inget daktylogram av 050106-6898 tillgängligt 2024-05-06.

Polismyndigheten
Nationellt forensiskt centrum - NFC
581 94 Linköping • Tel 010-562 80 20 vxl • Fax 013-14 57 15
E-post registrator.nfc@polisen.se

SWEDAC ACKREDITERING
Ackred. nr 1521
Provning
ISO/IEC 17025

Polisen

Elektroniskt underskriven av Maja Haurdic 2024-05-06 11:03

Nationellt forensiskt centrum - NFC
Sakkunnigutlåtande fingeravtrycksjämförelse

Datum	Vårt diarienummer
2024-05-06	2023022209
Ert datum	Er beteckning
2023-11-16	5000-K1441884-23

Undersökning och slutsats

Beslagsnummer: **2024-5000-SM1431-5**
NFC:s materialnummer: 2023022209-39
Fingeravtryck - Taget från spegel som fanns i lokal på S:t Persgatan 66

P7362-24 Fingeravtrycksspår - *Tejp*	**Identifierat** till **Iamchaeng, Khwanchai** med personnummer **040523-1465**.

Beslagsnummer: **2024-5000-SM1431-6**
NFC:s materialnummer: 2023022209-40
Fingeravtryck - Taget från spegel som fanns i lokal på S:t persgatan 66

P7363-24 Fingeravtrycksspår - *Tejp*	**Identifierat** till **Iamchaeng, Khwanchai** med personnummer **040523-1465**.

Beslagsnummer: **2024-5000-SM1431-7**
NFC:s materialnummer: 2023022209-41
Fingeravtryck - Taget från spegel som fanns i lokal på S:t Persgatan 66

P7365-24 Fingeravtrycksspår - *Tejp*	**Identifierat** till **Iamchaeng, Khwanchai** med personnummer **040523-1465**.

Beslagsnummer: **2024-5000-SM1431-8**
NFC:s materialnummer: 2023022209-42
Fingeravtryck - Taget från plåtskåt som fanns i lokalen på S:t Persgatan 66.

P7366-24 Fingeravtrycksspår - *Tejp*	**Inte användbart** för jämförelse.

Metodik

Vid fingeravtrycksjämförelse har standardförfarande 1147* och metod 1148* använts.

Material och materialhantering

Vid fingeravtrycksjämförelse används endast bilder av säkrade spår, inget gods hanteras. Bilderna sparas digitalt. I de fall undersökningsmaterialet inkommit i form av spårkort arkiveras även dessa vid handläggande NFC-enhet.

Polismyndigheten
Nationellt forensiskt centrum - NFC
581 94 Linköping • Tel 010-562 80 20 vxl • Fax 013-14 57 15
E-post registrator.nfc@polisen.se

SWEDAC ACKREDITERING
Ackred. nr 1521
Provning
ISO/IEC 17025

Polisen

Elektroniskt underskriven av Maja Haurdic 2024-05-06 11:03

Nationellt forensiskt centrum - NFC
Sakkunnigutlåtande
fingeravtrycksjämförelse

Datum	Vårt diarienummer
2024-05-06	2023022209
Ert datum	Er beteckning
2023-11-16	5000-K1441884-23

Handläggning

Undersökning	Handläggare
Fingeravtrycks-jämförelse	forensikern Maja Haurdic (ansvarig handläggare) forensikern Veronica Osla

Frågor riktas i första hand till forensiske generalisten Stefan Ström (ärendeansvarig), direkttelefon 010-562 84 42. Eventuell kallelse till rättegång ställs till den ansvarige handläggaren för berörd undersökningstyp.

Maja Haurdic
Forensiker

Polismyndigheten
Nationellt forensiskt centrum - NFC
581 94 Linköping • Tel 010-562 80 20 vxl • Fax 013-14 57 15
E-post registrator.nfc@polisen.se

SWEDAC ACKREDITERING
Ackred. nr 1521
Provning
ISO/IEC 17025

Polisen

Förhör

Signerat av

Signerat datum

Enhet	Diarienr
Region Öst, BF-IGV 2 LPO Norrköping	5000-K1441884-23

Hörd person	Personnummer
Salimovic, Safa	

Den hörde är	ID Styrkt	Sätt	Ställning till misstänkt - målsägande - vittne
Målsägande	Ja	RES	

Tolk	Språk

Ytterligare information om anledning till förhör	Underrättad om misstanke
Informerar Safa om att det är ett förhör och att hon är målsägande.	

Underrättad om 12 § FUK	Underrättad om rätt till försvarare	Godtar den försvarare som rätten förordnar	Försvarare/ombud närvarande

Försvarare/ombud önskas

Förhörsledare	Förhörsdatum	Förhör påbörjat	Förhör avslutat
Alexander Magnusson	2023-11-16	01:30	01:42

Förhörsplats	Typ av förhör	Förhörssätt
Smedjegatan 32 lgh1303	RB 23:6	Konceptförhör

Förhörsvittne	Utskrivet av
	AM

Berättelse

Berätta om händelsen
Vi satt i köket och vi hörde hur det lät jättehögt, jag såg inte ens vem men vissa sprang ut för att kolla i hallen. Jag sprang mot fönstret för jag vågade inte gå ut i hallen. Sedan tog jag barnen och gick in i sovrummet, sen sa någon att det var skott. sedan kom poliserna.

Berätta om smällarna.
Det lät jättehögt, först början så trodde vi att det var något som ramlade inomhus eller om det har typ fyrverkerier. Det lät som att något glas gick sönder. Det var som att något glas gick sönder utanför på gatan.

Hur många skott var det?
Ingen aning.

Vad tänkte du?
Jag vill bara vara nära barnen, jag såg hur alla hade panik.

Vad gjorde dem andra då?
Ingenting, dem stod i vardagsrummet och väntade på att polisen skulle komma.

Sa dem något speciellt?
Nej inte vad jag kan komma ihåg.

Var det något tänkte på?
Nej, bara att jag ville ta hand om barnen.

Har ni några fiender?
Nej.

Har någon av de andra några fiender?

Nej.

Varför skjuter man in här?
Jag vet inte.

Hur känner du nu?
Frustrerad bara, jag är rädd.

Vill du tillägga något?
Nej.

Uppläst och godkänt.

Polisen

Förhör

Signerat av

Signerat datum

Enhet	Diarienr
Region Öst, Brottssamordning 2 PO Södermanland	5000-K1441884-23

Hörd person	Personnummer
Barcic, Anka	

Den hörde är	ID Styrkt	Sätt	Ställning till misstänkt - målsägande - vittne
Målsägande	Ja	Mpmf/Kontrollfrågor.	

Tolk	Språk

Anledning till förhör / Misstankar som misstänkt har underrättats om	Underrättad om misstanke
Grovt olaga hot, Fullbordat	

Ytterligare information om anledning till förhör
Underrättad om att det är ett förhör.

Underrättad om 12 § FUK	Underrättad om rätt till försvarare	Godtar den försvarare som rätten förordnar	Försvarare/ombud närvarande

Försvarare/ombud önskas

Förhörsledare	Förhörsdatum	Förhör påbörjat	Förhör avslutat
Sebastian Glemhorn	2023-11-16	01:20	01:35

Förhörsplats	Typ av förhör	Förhörssätt
Smedjegatan 32.	RB 23:6	Videobandsförhör

Förhörsvittne	Utskrivet av	
	SG	Konceptförhör

Berättelse

Kan du berätta fritt?
Vi var i köket, med min son och hans fru och vi skulle äta mat. Sen hörde vi något men först trodde vi inte att det var en pistol, vi trodde att något har ramlat i huset. Vi sprang och kollade men märkte ingenting.

Min andra son var i sitt sovrum och sov. Vi visste ingenting och sen sa min man att vi måste ringa polis. Det var bara det som hände. Jag vet inte vem som märkte först men nån av min man eller min son såg att det var något i dörren och att det säkert var en pistol.

*Vad händer sen?*Min man pratade i telefonen, vi tackade gud att ni kom så fort. Vi tackade också att ingen av oss är skadade.

Vilka är ni som bor här?
Det är jag, Goran, Melvin, Safa, Melanie och min son Zulfia och hans tjej. Men hon är inte inskriven här men hon bor här.

Har ni bott här länge?
3 år.

Något "ramlar" tror du först?
Tror att det är som den vi har i vardagsrummet som ramlat först. Men vi kollade där och inget hade hänt.

Någon av er som tittade ut genom dörren/fönstret?
Nej, min man ville kolla ut genom fönstret på balkongen men Melvin sa att vi ska hålla oss inne.

Har du någon aning om varför detta sker?
Ingen aning, ingen aning. Första gången i mitt liv.

Någon som bor här som är inblandade i någon kriminalitet?
Nej.

Ingenting?
Nej.

Någon som säger något?
Nej, alla undrar vad som händer.

Ingen i familjen som har några problem med någon som du vet om?
Nej, jag har bara min bror och min mamma här.

Någon som bor i lägenheten tänker jag på?
Nej ingenting.

Sett något konstigt dagarna innan?
Nej ingenting.

Ingenting som stuckit ut?
Nej.

Ljudet kan du beskriva?
Det låter inte "bam bam", det låter som något stort som ramlar. Jag sprang till vardagsrummet och tror något ramlar. Jag trodde att vår minsta öppnat en byrå och något ramlat ut.

Vad gjorde Zulfija och hans flickvän när det skedde?
Alla sprang, till vardagsrummet.

Inget som sagt något efteråt som vet vad som skett?
Nej, jag vet inte.

Zulfijas flickvän, hur länge har hon bott här?
Hon sover här ibland, dem har varit tillsammans i 5 år.

Förhöret pausas 01:31.
Förhöret återupptas 01:32.

Första gången jag har pratat med polis och jag vet ingenting. Vi har inte haft problem, vi jobbar, vi kommer hem, vi duschar och vilar.

Vilken tid hände detta?
Kollade inte på klockan.

Har alla varit hemma?
Ja alla, förutom min man som kom hem 23:30.

Tillägg?

Jag vill veta varför detta händer.

HELA FÖRHÖRET FINNS INSPELAT I FILIP.

Polisen

Förhör

Signerat av

Signerat datum

Enhet	Diarienr
Region Öst, BF-IGV 2 LPO Norrköping	5000-K1441884-23

Hörd person	Personnummer
Barcic, Melvin	

Den hörde är	ID Styrkt	Sätt	Ställning till misstänkt - målsägande - vittne
Målsägande	Ja	RES	

Tolk	Språk

Ytterligare information om anledning till förhör	Underrättad om misstanke
Informerar Melvin att det är ett förhör och att han är målsägande i ärendet.	

Underrättad om 12 § FUK	Underrättad om rätt till försvarare	Godtar den försvarare som rätten förordnar	Försvarare/ombud närvarande

Försvarare/ombud önskas

Förhörsledare	Förhörsdatum	Förhör påbörjat	Förhör avslutat
Alexander Magnusson	2023-11-16	01:46	01:53

Förhörsplats	Typ av förhör	Förhörssätt
Smedjegatan 32 lgh1303	RB 23:6	Videobandsförhör

Förhörsvittne	Utskrivet av
	AM

Berättelse

Förhörsledaren ombeder målsäganden Melvin att berätta med sina egna ord om händelsen. Melvin berättar att han och hans familj sitter i köket och äter mat när dem hör ett högt ljud från hallen. Melvin berättar att dem springer ut genom köket ut i hallen för att undersöka vad det är som har hänt. Alla i familjen hade väldigt svårt med att förstå vad som hände, allt gick så snabbt och det lät så högt.

Förhörsledaren ber Melvin att berätta om smällarna som lät från hallen, Melvin uppfattar smällarna som att det var något väldigt tungt som ramlade ned i marken. Melvin berättar att han inte först visste om att det var skott utan det var när dem gick fram till dörren då dem blev varse om vad som hade hänt.

Melvin berättar att Zulfija och hans tjej var inne i sovrummet till vänster in i lägenheten och Melvin var väldigt rädd för att något hade hänt dem, att någon kanske har svimmat eller något liknande. Melvin tycker att hela händelsen är overklig och att han är väldigt förvånad över att det händer just hos dem.

Förhörsledaren frågar Melvin om det finns någon person i lägenheten som har fiender varpå att Melvin bestämt svarar nej på. Melvin berättar att alla grannar känner dem och att alla vet om att dem är en bra familj och att Melvin mer än gärna bara vill sköta hemmet och sitt jobb.

Förhörsledaren frågar Melvin om han har sett något avvikande i området eller intill hemmet varpå att han svarar att hans pappa har gjort iakttagelser. Melvin berättar att pappan har sett två personer utanför, dem var svartklädda och dem hade en hund. Melvin har ingen mer information gällande den iakttagelsen.

Förhöret finns i sin helhet i FILIP.

Polisen

Förhör

Signerat av

Signerat datum

Enhet	Diarienr
Region Öst, BF-IGV 5 LPO Norrköping	5000-K1441884-23

Hörd person	Personnummer
Barcic, Goran	

Den hörde är	ID Styrkt	Sätt	Ställning till misstänkt - målsägande - vittne
Målsägande	Ja	Mpmf/Kontrollfrågor.	

Tolk	Språk

Anledning till förhör / Misstankar som misstänkt har underrättats om	Underrättad om misstanke
Grovt olaga hot, Fullbordat	

Ytterligare information om anledning till förhör
Underrättad om att det är ett förhör.

Underrättad om 12 § FUK	Underrättad om rätt till försvarare	Godtar den försvarare som rätten förordnar	Försvarare/ombud närvarande

Försvarare/ombud önskas

Förhörsledare	Förhörsdatum	Förhör påbörjat	Förhör avslutat
Sebastian Glemhorn	2023-11-16	01:39	01:59

Förhörsplats	Typ av förhör	Förhörssätt
	RB 23:6	Videobandsförhör

Förhörsvittne	Utskrivet av	
	SG	Konceptförhör

Berättelse

Kan du berätta fritt om kvällen?
Vad ska jag berätta, jag har kommit från jobbet. Efter en kvart hörde jag något konstigt, som att något ramlat. Ovanligt ljud.

Jag kom ut ifrån köket, jag tog mat precis, jag såg ingenting på dörren märkte ingenting. Sen kollade jag ut för att se vad som hände på gatan. Jag såg att polisen kommer. Jag märkte att det var en kvinna som ringde på andra sidan gatan.

Jag tänkte att något hänt där, sen ropar min son på mig och ropar på mig och säger kolla vad som hänt. Det var Melvin som sa att det är någon med pistol som skottat. Jag säger att vi måste ringa polisen. Ni var redan här när jag ringde.

Förhöret pausas 01:42
Förhöret återupptas 01:42.

Fortsätt berätta?
Det var allt som hände då. Vi förstod inte situationen eller vad som hänt. Varför just på vår dörr. Vad har vi gjort. Jag är helt chockad.

Detta är lite för mycket, vet inte vad jag ska säga.

Något annat som stuckit ut som du lagt märke till ikväll eller tidigare?
Nej jag kom från jobbet, märkte två killar som var ute med hunden. Dem var på andra sidan

gatan, dem såg att jag gick in här nr 32 men dem sa ingenting och sa ingenting. Hunden hade bajsat precis och dem plockade upp bajset bara, märkte inget konstigt.

Var det två killar?
Ja, med mörka kläder. Mörk jacka och mörk byxa. Jag vet inte.

När såg du dem?
När jag kom vid 23:30 tiden ungefär.

Hund?
En svart hund, samma som vi har, bullie.

Pitbull-liknande?
Ja.

Beskriv grabbarna?
170–175 cm långa, som jag, men smalare. Båda två. En var mörkare en var ljusare, jag märkte inte, såg inte personerna i ögonen, kollar inte på folk när jag går.

Hade dem något med sig?
Nej ingenting, det från hunden, någon påse med bajs tror jag.

Dem var till fots?
Ja dem gick med hunden. Det var bara dem två jag märkte.

Något annat du märkt som stuckit ut här runtomkring?
Nej.

Har du någon aning om varför detta skett?
Jag vet inte faktiskt. Försöker tänka, men jag vet inte varför.

Är det någon i familjen som haft några problem?
Det är bara Zulfija som haft problem med någon kille i Linköping.

När hände detta?
3–4 månader sedan.

Vet du vad det handlade om?
Slagsmål med någon kille, vet inte om han hotade Zulfija. Det blev tjaffs och sen bråk, Zulfija var inne hos polisen då.

Här i Norrköping, detta hände?
Nej det hände i Linköping, jag ringde flera gånger. Men polisen i Norrköping kom hit också. Jag har inte haft några problem.

Killen som Zulfija bråkat med?
Nej vet inte vem det är, någon kille från Linköping och dem har hamnat i bråk på grund av bilen jag vet inte riktigt vad. Men det var tjaffs på en parkering eller tjejer och så. Han sa hans kompis tjej, jag vet inte. Kommer inte ihåg.

Zulfija hamnade på polishuset i Linköping?
Från 19 på kvällen till 06 på morgonen.

Något annat som Zulfija hamnat i tjafs om?

Ingenting annat.

Vi har träffats tidigare, i Marielund, då handlade det om en bil och Zulfija hade lånat ditt fordon?
Ja Zulfija berättade att han lånat ut bilen till en kompis och Zulfija var hemma då och sov.

Berättade Zulfija vem han lånat ut bilen till?
Nej, han har inte varit på platsen.

Någon annan i familjen som haft problem?
Nej faktiskt inte.

När ni förstod att det var skotthål, vad sas då?
Nej, vi var chockade.

Vilka var här?
Melvin, jag, Melvins fru, småbarnen, min fru, Zulfija och hans flickvän också.

Vad trodde du ljuden va?
Någon spegel eller nåt som ramlat på golvet.

Såg du något när du tittade ut?
Nej inget annat, bara grannen.

När polisen kom hit efter att det som hände Zulfija i Linköping vad hände då?
Dem sa att dem skulle kontrollera om Zulfija hade något hemma, något vapen eller så.

Vapen?
Ja.

Vart var dem då?
Dem hade tillgång till hela lägenheten.

Polisen som kommer och letar efter vapen, vad tänker du då?
Kändes konstigt, men dem ville inte säga något.

Frågade du Zulfija?
Han sa att dem hade haft ett bråk om en tjej med killar från linköping och sen kom det tjafs och bara så.

Zulfija sagt något mer?
Nej.

Inget konstigt?
Nej.

Tillägg?
Nej.

FÖRHÖRET FINNS INSPELAT PÅ VIDEO OCH FINNS I FILIP.

Polisen

Förhör

Signerat av

Signerat datum

Enhet	Diarienr
Region Öst, Grova brott 2 PO Östergötland	5000-K1441884-23

Hörd person	Personnummer
Barcic, Zulfija	

Den hörde är	ID Styrkt	Sätt	Ställning till misstänkt - målsägande - vittne
Målsägande	Ja	Daktningsbilder.	

Tolk	Språk

Ytterligare information om anledning till förhör	Underrättad om misstanke
Förhör äger rum med anledning av att utröna omständigheterna kring aktuella brotten.	

Underrättad om 12 § FUK	Underrättad om rätt till försvarare	Godtar den försvarare som rätten förordnar	Försvarare/ombud närvarande

Försvarare/ombud önskas

Förhörsledare	Förhörsdatum	Förhör påbörjat	Förhör avslutat
Jawid Tahir	2023-11-16	01:57	03:26

Förhörsplats	Typ av förhör	Förhörssätt
Polisstation, Norrköping	RB 23:6	Konceptförhör

Förhörsvittne	Utskrivet av

Berättelse

Bor i aktuella lägenheten där aktuella brotten har inträffat?
Ja.

Vad var det som inträffade?
Det var en helt vanlig dag. Jag hade hunden hos oss istället för hos tjejen och det var det enda ovanliga. Jag gav mat till hunden. Vi tänkte gå lägga oss för kvällen. Nästan alla förutom mamma och pappa satt i köket. Min tjej somnade medan jag halvt sov. Jag kollade i min telefon. Jag hörde en smäll utanför fönstret och då misstänkte jag att det var porten. Kanske 30–40 sekunder efter så hörde jag smällarna i lägenhetsdörren. Men först trodde jag att det var, som mamma sa att, något hade ramlat och inte att någon hade blivit skjuten. Jag går ut från rummet. Hunden började skälla. Jag lugnade ner honom. När jag går ut från rummet ser jag att pappa och bror ser oroliga ut. De kollar mot ytterdörren. Vi ville inte vara nära ytterdörren. När vi såg att polisen var utanför gick vi nära dörren och såg att det var fyra hål i dörren. Vi hann inte ens ringa till polisen. Vi hann inte ens skanna av läget för att se vad som hade hänt. Ni var framme efter 2–3 minuter.

Varför besköts just eran dörr?
Jag vet inte. Jag har dåliga vänner som inte har det bästa livet. Jag brukar skjutsa mina vänner från gymmet och skolan. Jag vet inte vad de har men jag vet någon kanske har kollat upp mitt registreringsnummer och något som har med de att göra och att de har kommit till mig istället.

Vilka är kompisarna som du har skjutsat som du menar gör dåliga saker?

Jag vill inte namnge han.

OBS: Det kommer till förhörsledarens kännedom att berörd har varit inblandad i bråk någon/några månader innan i Linköping.

När var du i Linköping senast?
Det här året men i början. Ett tag sedan. Sex sju månader sen.

Vad hände i Linköping?
Vi var i Linköping jag och min kompis. Vi hyrde en stuga i Krokek. Sen hämtade vi en kompis från Linköping. Han hade befunnit sig i lgh och när vi hämtade honom så blev vi stoppade och i lägenheten som han hade varit i hade polisen anträffat ett vapen. Jag fick gå till polisstationen på grund av förhör. Jag var bara där för köra honom till stugan.

Vad heter kompisen som ni skulle hämta?
Obe.

Finns det någon hotbild mot dig eller din familj?
Nej. Inte som jag upplever det. Vi bor helt vanligt. Vi gömmer oss inte. Allt är som vanligt. Idag hände det här.

Informationen som polisen har fått så har du varit inblandad i något bråk i Linköping inom närtid, stämmer det?
Nej.

Varför bråkade du med din vän?
Den dagen jag bråkade med min vän var den dagen jag blev gripen för vapenbrott.

Vad handlade bråket om?
Det var inte bråk. Vi tjafsade. Använde svordomar. Det handlade om att vi skulle åka och hämta killen. Vi trodde vi skulle hämta en tjej men när jag fick reda på att det var en kille så blev det tjafs.

Varför blev du arg över att en kille hämtades istället för en tjej?
För att jag sa till honom att jag skulle hämta en tjej.

Vem var tjejen?
Jag vet inte. Det var han som sa det. Jag känner inte människan vi hämtade.

Kompisen som du åkte till Linköping med, vad heter han?
Valentino. Han blev också gripen.

Är ni nära vänner?
Vi är jättenära vänner. Vi har haft kontakt sen 4an lågstadiet.

Fortsatte tjafset senare också?
Nej. Vi pratade om det.

Finns det någon avundsjuka mellan dig och Valentino?
Nej absolut inte.

Var befinner sig Valentino nu?
Sist jag pratade med honom så var han hemma. Vi hade ett samtal på snappchatt och det var tio minuter innan det skedde.

Vilka mer var det i gruppen?
Jag, Gabriel Pectasevic ung kille, Antonio Salimovic, Dado (Darnell), Zein och Abbe. Jag känner de för de är släkt till mig Gabriel och Antonio. Resten känner jag inte.

Skrev du något i gruppen om det som hade hänt med porten och eran dörr?
Ja. Jag skrev. Jag såg i gruppen att de pratade med varandra men jag bara meddelande om att någon har skjutit genom min dörr sen har jag inte skrivit mer.

Vilka är det som bor i lägenheten?
Jag, min syster, min bror, Min brors fru och barn. Min pappa och min flickvän är hos oss var och varannan dag.

Hörde du något ljud som tolkades som att var skott?
Alltså de hemma hos mig. De fyra skotten. Jag tror det var fyra eller fem. Polisen sa att det var fem.

Har några av dina kompisar tillgång till vapen?
Nej, inte vad jag vet.

Har du några som du är osams med, minsta lilla?
Nej.

Känner du någon som har tillgång till vapen?
Nej.

Om du fick gissa, vad skulle denna konflikt handla om?
Jag skulle lägga mina pengar på att jag har kört runt på en kille som jag har hört har pris på sitt huvud. Kan vara så att de som har gjort det här inte fått tag i honom utan gett sig då på mig. Den killens namn vet jag inte men han heter M2 i min telefon på SnappChatt och senast jag körde honom var det i en svart Seat Ibiza och då var det början på våren 2023. Vad jag har hört så har han lämnat Norrköping. Han är runt 20-30 år och hans föräldrar bor i Marielund.

Uppläst och godkänt.

Polisen

Förhör

Kompletterande förhör Diego / Zulfija

Signerat av

Signerat datum

Enhet	Diarienr
Region Öst, Grova brott 2 PO Östergötland	5000-K1441884-23

Hörd person	Personnummer
Barcic, Zulfija	

Den hörde är	ID Styrkt	Ställning till misstänkt - målsägande - vittne
Målsägande	Nej	Befann sig i lägenheten på Smedjegatan

Tolk	Språk

Ytterligare information om anledning till förhör	Underrättad om misstanke
Kompletterande förhör	

Underrättad om 12 § FUK	Underrättad om rätt till försvarare	Godtar den försvarare som rätten förordnar	Försvarare/ombud närvarande

Försvarare/ombud önskas

Förhörsledare	Förhörsdatum	Förhör påbörjat	Förhör avslutat
Christina Dahlbom	2024-01-22	11:05	11:38

Förhörsplats	Typ av förhör	Förhörssätt
Polishuset Norrköping	RB 23:6	Videobandsförhör

Förhörsvittne	Utskrivet av

Involverad personal	Funktion
Jeanette Bårli	Biträdande förhörsledare

Berättelse

Pappa Goran närvarar på Diegos önskemål.
Förhöret spelas in på video och arkiveras i Filip, nedan följer en längre sammanfattning, vissa ord eller upprepningar kan vara borttagna.

Diego underrättas om att han hörs kompletterande som målsägande gällande försök till mord Smedjegatan den 2023-11-15
Inte speciellt. Det jag vet är vad jag sett på nyheterna, att man gripit en tjej.

Du är tidigare hörd vid två tillfällen. Är det något mer du har kommit på som du vill berätta för polisen?
Det enda jag har sett är det man hört på nyheterna.

Vad är det du sett då?
Att man har gripit en tjej för händelsen

Vi är ganska säkra på att du vet mer än vad du berättat om, man blir ju inte bara beskjuten utan vidare..
Jag vet ingenting. Mer än att jag varit med folk i Marielund som kanske inte har så bra bakgrund med tanke på det här.

Vad är det för folk?
Det är folk som bor i Marielund, jag bodde i Marielund så jag känner dem därifrån. Jag spelar ofta fotboll där vid fritidsgården, där samlas många och hänger.

Jag skaffade körkort nästan först av alla -04 så det blev lite att jag skjutsade runt lite på folk. Då fick man höra lite grejer, de har inte så bra bakgrund.

Vilka skjutsade du runt på, är det några du kan namnge?
Jag vill inte namnge nån, jag har varit med folk som jag kan namnge, folk jag inte trodde hade med saken att göra. Tex så är det en vän till mig som har gått bort, Valentino, sen några fler från Marielund. Det är ett litet område och de flesta som är i min ålder känner varandra, vi ser varandra när vi är ute. Jag har ju bott där ett tag och känner de flesta.

Vad har hänt med Valentino?
Jag var inte i Sverige då, men jag fick veta att han hade gått bort när han var arresterad.

Vet du vad han häktad eller arresterad för?
Jag såg att det var för restaurangen-grejen.

Ja, på Stockholmsvägen
Men det var inte bara han väl? Det var väl sex personer till?

Pratade du med honom innan det som hände i arresten?
Nej, jag har inte haft kontakt med nån av dem.

Hur länge sen är det du pratade med Valentino?
Det var kanske 1–2 dagar innan jag åkte härifrån?

När åkte du?
Jag vet inte, strax innan nyår eller efter jag vet inte.

Var du utomlands?
Ja

När kom du hem?
Oj, kanske 1-2-3 månader sen. Kanske i januari men jag kanske säger fel.

När du pratade med Valentino innan du åkte, vad pratade ni om?
Han frågade hur jag och familjen mådde, han hade ju hört vad som hade hänt. Han frågade vad det var som hade hänt, hur det hade gått till mm.

Jag hade ju hört nere i trappuppgången att det lät som att nåt gick sönder där nere, jag trodde det var en bil som krockat. Jag tänkte inte mer på det, när jag sen ville gå ut och kolla, kanske 20–30 sekunder så hör jag skotten.

Varför sköt man mot dig och din lägenhet?
Jag misstänker att det är för att jag synts med folk jag inte borde ha gjort.

Och det är de du inte vill namnge förutom Valentino?
Ja, och det är min största misstanke. Jag har inte haft nåt hon mot mig eller hotat nån annan.

Vad tänker du är anledningen att folk har något emot Valentino och de andra du skjutsat runt på, finns det någon konflikt?
Jag visste inte att Valentino hade med det här att göra. Vi känner varandra sen 5–6 klass på Matteusskolan, vi har spelat boll ihop i Eneby, han brukar vara med mig och min flickvän. Vi brukar åka runt och äta, det var ingenting sånt där, han gick i samma gymnasium som min

flickvän. Så vi träffades ganska mycket. jag visste inget om att han hade med något sånt att göra.

Ingick han i nåt nätverk eller nån gruppering?
"Gruppering och gruppering", är man i Marielund så kallas det för M-town av folk men jag ser inte det som en gruppering. Det är mer en förkortning av Marielund.

Vi inom polisen anser att det finns ett nätverket eller gruppering i Marielund och ett i Navestad och att dessa två grupperingar ligger i konflikt med varandra.
Jag tror inte det är nätverk men jag tror det är folk som har konflikt med varandra.

Vad handlar konflikterna om?
Säkert pengar som alla konflikter handlar om

Så nån konflikt mellan Marielund och Navestad är inget du känner igen eller vill berätta om?
Jag har hört mycket men jag vill inte ha något med det där att göra och jag vill heller inte namnge någon i det där.

Berätta vad det är du har hört om nån pågående konflikt mellan de här två nätverken.
Inte mer än att folk vill åt folk från Marielund och folk från Marielund vill åt folk från Navestad.

Vad beror det på?
Jag har ingen aning.

Du berättade i tidigare förhör att du trodde det konflikterna handlade om narkotika..
Ja, pengar och narkotika

Är du en del av det här nätverket, gänget från Marielund?
Nej. Som sagt så känner jag folk men det är inte så att jag har varit med i ett nätverk

Är du i konflikt med någon?
Nej. Jag kan gå ut fritt jag känner mig inte hotad. Det som hände mig och min familj chockade mig, jag tänker på saken och att det även drabbade min familj, inte bara mig. Så jag tänker på det men känner inte att det är en hotbild mot mig.

Har du skulder till någon?
Nej

Du pratade i ett av de tidigare förhören att du skjutsat runt på en specifik person, vem är det? Du sa då att du trodde att det var just pga. av denna person som är anledningen till att man sköt mot din dörr, kan du berätta mer om det?
Det är en som jag inte vill namnge, men sen är det flera som jag inte heller vill namnge. Jag håller det helst utanför förhör.

Varför vill du inte namnge de här personerna?
Jag vill inte vara den som namnge folk för jag har inte så står aning om vad det är som sker eller inte sker. Jag vill inte att pga. av nåt jag säger ska framstå fel

Vi pratade om Valentino och det som hände på Stockholmsvägen, vad vet du om mordet på Stockholmsvägen?
Bara det som stått i tidningarna. En maskerad man kom in på restaurangen och sen hände det som hände. Sen har det stått att 5–6 personer gripits.

Har det spekulerats något om Valentino och vad som ska ha hänt i arresten, något kring dödsfallet? Har du och dina kompisar pratat om det?
Jag har inte så mycket kontakt med dem längre. Jag håller mig hellre med familjen. Men jag har hört en del, att det kan varit självmord och folk säger även att det kan ha varit polisen. Man vet inte vad man ska tro på.

Det känns lite jobbigt att tänka på för vi har varit nära vänner länge. Oavsett vad som hände så känns det jobbigt.

Tror du att Valentino är kapabel till att utföra detta mord eller att vara delaktig i det?
Nej, utifrån min sida av honom - faktiskt inte. Vi brukar skoja, han är alban och jag är serb, de har ju inte så bra kontakt i hemlandet så vi skojar om det, när vi skojat om det har han aldrig lagt nån hand på mig, vi har bara skrattat åt det. Så jag har inte den bilden av honom.

Vi har förstått att ni är bra vänner du och Valentino, kan han ha gjort det här som någon slags hämnd för det du och din familj utsattes för?
Menar du om han gjort det för mig skull? Nej det tror jag inte, då hade jag vetat det. Jag visste inte att det skulle hända och jag vet fortfarande inte om det var han eller de andra sex personerna. Jag var inte här för tillfället så jag vet inte mer än det som stått om det, jag har ingen kontakt med nån av dem.

Vem är Alkalisi för dig?
En kille från Marielund. Vaddå?

Om du kan berätta om honom och om ni har någon relation.
Ingen specifik relation. Han har hund och jag har hund. Marielund är litet. Vi träffas och låter hundarna leka tillsammans. Nån gång när vi varit ute tillsammans med hundarna så har jag skjutsat hem honom.

När ska detta ha hänt?
Det var länge sen jag sist träffade honom, det var innan skjutningen, 2–3 månader innan.

I september förra året, kan det stämma?
Kanske i slutet av augusti, jag minns inte.

När du skjutsade honom, vad hade ni gjort då eller skulle göra?
Vi hade varit ute med hundarna och jag körde hem honom eller om han bad mig köra honom till hans flickvän eller så.

Känner du Ayad?
Ja, det är också en kille som bor i Marielund. Jag känner de flesta där, det är ett sånt litet ställe. Men inte mer än att vi brukar vara i Marielund.

Umgås ni fortfarande?
Nej jag umgås inte men nån av dem längre. Vi brukade umgicks då och då när vi var ute och sågs på gården.

Hur länge sen är det ni sågs?
Kanske två veckor innan skjutningen.

Har du träffat honom någon gång efter skjutningen?
Nej, efter skjutningen har jag bara hållit mig hemma och efter det åkte vi iväg.

När bodde du och ni i Marielund?
Från 2014–2015 till 2019. Efter det har vi bott på Smedjegatan hela tiden

Så du har inte haft kontakt med Ayad sedan skjutningen?
Nej

Känner du Abukar?
Ja, det är en kille som går i min flickväns skola. Det är en kille som brukar vara i Marielund, på fritidsgården, via området. Av alla namn du nämnt så kan jag inte se att någon har en hotbild mot mig.

Har du träffat och umgåtts något med Abukar efter skjutningen?
Nej

Känner du Samer?
Ja. Honom känner jag lite mer. Honom var jag med sedan 2:an på lågstadier så honom känner jag ganska väl! Han är den sista människa jag kan tänka mig ha en konflikt eller så.

Är ni nära vänner?
Jag och Samer? Ja, vi var men jag har inte kontakt med nån av dem från Marielund. Jag vill hellre ta mig ut från det här problemet för jag anser ju att det är för att jag varit med folk från Marielund som det här hänt.

Känner du Abdullahi, han bor på Kungsgatan?
Ja, jag vet vem det är han bodde i Marielund så jag känner honom också.

Träffar du honom nu?
Nej

Inget efter skjutningen?
Nej.

Av alla vi räknat upp så säger du att du inte träffat dem, har du haft kontakt med dem via socialmedia?
Nej men jag har sett på TikTok att de varit inne på min profil, det kan man ju se. Jag har sett att en Abbe varit inne på min profil, men det var inte han
(*fl. notering: pekar som att han menar Abdullahi).*

Men du har inte pratat eller haft kontakt med nån av dem?
Nej.

Vet du vilka mer som greps tillsammans med Valentino i samband med mordet?
Inte så bra koll på alla men jag har hört att det även var Samer och Ayad, inte fler än dem

Kan de ha med mordet att göra?
Jag vill varken säga ja eller nej, jag vet inte, jag har inte varit med dem på länge och som jag sa så är ingen av dem hotfull mot mig.

Gällande händelsen på Smedjegatan så har vi fått information om att du blivit uppringd av en tjej några dagar efter skjutningen, berätta om det samtalet.
Ska jag ha blivit uppringd av en tjej? Några dagar efter?

Ja

Jag vet faktiskt inte, jag har inte pratat med nån tjej.

Abukar har berättat det i förhör, att du berättat för honom att du blivit uppringd av en tjej några dagar efter skjutning.
Nej. Hur ska han vetat det?

Du ska ha sagt det till honom.
Det stämmer inte, jag har inte haft kontakt med honom.

Du kan inte ha skrivit det till honom?
Nej. Jag vet vem jag har pratat med, varför ska jag ha pratat med en tjej, jag har en flickvän.

Nu tror jag inte att hon ska ha ringt dig för att hon var intresserad av dig utan hon ska ha varit hotfull mot dig i telefon.
Nej, jag har inte pratat med nån tjej.

Varför tror du att Abukar skulle ha hittat på det?
Det har jag ingen aning om. Jag har inte pratat med nån tjej. Ni har ju min mobil så hur ska jag ha kunnat prata med nån tjej?

Du har ju ett nytt nummer…
Ja, men det nya numret skaffade jag för ungefär en vecka sen.

Vi är intresserad av om det är nån som har ringt dig efter skjutningarna
Nej, inte vad jag vet, jag har inte pratat med nån tjej. Varför Abukar säger det vet jag inte.

Du sa själv att du läst i tidningarna att det stått att det sitter att det sitter en tjej för Smedjegatan, då gjorde vi kopplingen att det kanske är det här tjejen som ringt dig.
Jag har sett att det är en tjej men jag har inte pratat med nån tjej via telefon eller haft annan kontakt. Men jag har hört att det är en tjej som blivit gripen och haft lite tankar om det är nån jag kanske känner men det stod att hon hade bakgrund från Gävle. Jag har ingen kontakt med nån från Gävle. Så jag vet inte vem det är.

Så ingen tjej eller kvinna har ringt eller varit i kontakt med dig några dagar efter skjutningarna och varit lite hotfull?
Nej

Det florerar en "ovännerlista" men namn på flera personer från Marielund, hört talas om den?
Nej

Vad kan det vara lista tror du?
Som du säger som du säger det; "ovännerlista" så tänker jag att det kan vara folk från Navestad som vill åt

Men du har inte hört talas om den?
Nej

Ditt namn finns med på denna lista tillsammans med flera av andra personer, vad tänker du om det?
Ja, jag kan förstå det, jag är ju från Marielund och man har ju skjutit på min dörr så jag förstå att mitt namn kan stå där. Men jag har inga ovänner och ingen har ringt eller skrivit till mig. Inte heller kommit fram till mig när jag varit ute. Det första som hände var att nån sköt på vår

dörr. Min tanke är ju för att jag varit med folk från Marielund, det har jag sagt förut.

Det finns också en lista med namn på personer i Navestad, vad tänker du om det?
Från Marielund? Det är första gången jag hör det.

Har du varit med och skapat den listan?
Nej! Jag har inte jag kontakt med nån, jag vet inte när dessa listor skapat. Det är första gången jag hör talas om det. Att jag står med kan jag förstå eftersom de sköt på mig dörr.

Vet du vem som har skrivit den?
Ingen som jag kan tänka mig, det är folk från Marielund som har problem med folk från Navestad och tvärtom, det kanske kan vara dom!?

Hur känns det att man står med?
Det är lite skrämmande, jag vet att jag inte gjort nåt som får mig att framstå som en ont person. Men det finns inget jag gjort mot de i Navestad, jag har haft vänner därifrån och folk jag spelat fotboll med och träffat på fritidsgårdar. De har heller aldrig skrivit eller sagt till mig att jag har en hotfull bild mot mig.

Vilka är dina vänner nu?
Inte med nån. Med min bror, syster och flickvän. Jag håller mig så långt borta från Marielund och Navestad jag kan. Jag ville inte ha med detta att göra. Jag förstår att det som hände mot mig kan ha att göra med att jag umgåtts med fel personer från Marielund. Just nu vill jag bara framstå som en bra människa. Jag vill inte att nåt händer med min familj igen.

Nåt du vill tillägga eller nåt vi glömt att fråga om?
Faktiskt inte. Att det finns en lista där mitt namn står med känner jag mig inte så orolig för, jag har skjutit mot mig, jag har redan backat från det här, jag har inget med Navestad att göra, om mitt namn står med kommer det att raderas när som helst.

ÄR det något som pappa tänker på gällande förhöret?
Vi skickade barnen utomlands en vecka efter skjutningen. Se åkte jag och min fru, vi kom hem några dagar före jul, 19–20 december tror jag det var.

Förhöret avslutas.

Polisen

Förhör

Försökt til mord Smedjegatan 32

Signerat av

Signerat datum

Enhet	Diarienr
Region Öst, Utredningsjour 2 PO Östergötland	5000-K1441884-23

Hörd person	Personnummer
Barcic, Zulfija	

Den hörde är	ID Styrkt	Sätt	Ställning till misstänkt - målsägande - vittne
Målsägande	Ja	körkort	

Tolk	Språk

Anledning till förhör / Misstankar som misstänkt har underrättats om	Underrättad om misstanke
Mord, Försök till	

Ytterligare information om anledning till förhör
Försök till mord Smedjegatan 231115 i Norrköping

Underrättad om 12 § FUK	Underrättad om rätt till försvarare	Godtar den försvarare som rätten förordnar	Försvarare/ombud närvarande

Försvarare/ombud önskas

Förhörsledare	Förhörsdatum	Förhör påbörjat	Förhör avslutat
Dennis Ejdvinsson	2023-11-17	09:15	09:55

Förhörsplats	Typ av förhör	Förhörssätt
Polisstationen Norrköping	RB 23:6	Ljudbandsförhör

Förhörsvittne	Utskrivet av

Berättelse

Sammanfattning av inspelad ljudfil som finns i Filip

Förhörsledaren benämns som FL nedan och i fet stil

FL: berätta fritt om händelsen på Smedjegatan och strax innan och framåt.

Zulfia berättade att detta var en helt vanlig dag och var med min familj hemma i lägenheten. Det ända som var annorlunda var att jag hade min hund hemma, annars brukar min flickvänns pappa ha min hund.

Sen blev det rätt sent och min familj började komma hem till lägenheten. Klockan blev 22-22.30 och då gick vi ut med min hund, jag och min flickvän. Vi gick upp runt Matteo kyrkan och runt. Sedan gick vi hem.

Efter ca en timme hände allt med skottlossningen

FL: något mer hände sedan vid/i Klockartorpet, vad vet du om det?

Zulfia , jag vet inte så mycket faktiskt. Vi var hos min morbror och prata om det som hänt på Smedjegatan. Min brors fru hade lämnat sitt barn där i Klockartorpet. Min bror syster ringer och säger att man skjutit här. Då springer alla från morbrors lägenhet. De åker dit för det är bara tjejer där. Min pappa och bror är först på platsen och innan polisen kommer. Bror säger

åt alla i radhuset att gå till övervåningen det är säkrare där. Sedan kom polisen.

FL: Ser du någon koppling mellan händelserna Smedjegatan och Klockartorpet?

Jag misstänker att det kommer från Marielund, allt. Jag har hört, folk som pratar liksom, de säger att det sker saker i Marielund, Navesta och Hageby.

Jag vet faktiskt inte. Alla mina kompisar är i Marielund. Jag vet faktiskt inte varför mot mig och hur och min brors fru, nej jag har absolut ingen aning.

Hos mig kan jag förstå liksom, varit mycket i Marielund och varit med folk jag kanske inte skulle varit med och jag förstår till en vis procent men inte så allvarligt att man ska skjuta på min dörr.

Jag funderar massor om detta och kan det vara för jag syns i Marielund och jag umgås med dem i Marielund? Jag har hört att Navestad-Hageby och Marielund inte går ihop liksom.

FL: Vad handlar det om att de inte går ihop?

Zulfia, jag vet inte men har hört att de jämför sig med varandra liksom, Navesta och Marielund, vi är bättre och vi är starkare på det här och så

FL: handlar det om narkotika?

Zulfia, till vis del handlar det säkert om narkotika, men folk pratar och gör en stor grej av det och det blir stort.

Jag vet inte om jag får ta upp det här men det var en kille som blev kidnappad och han blev slagen i sitt bagage. Folk har pratat mycket om det här och hört mycket om det.

FL: varför måste man skjuta på-mot dig?

Zulfia, för jag kommer berätta för de i Marielund och de kommer ta det seriöst och sluta med allt de gör. Som ni säger att jag är nyckeln till hela lösningen men verkar som jag är nyckeln till det som sker i Navesta Marielund också.

Jag vet inte varför detta kommer på mig

Jag har skjutsat på fel folk o så.

De har väl kollat på registreringsskylt och hittat adress och så.

FL: när du säger dåliga människor, har du sett något som du inte borde ha sett eller något?

Zulfia, har bott i Marielund och känner de och även de dåliga men ingen håller på.

Handlar om narkotikaförsäljningen.

FL: När du och flickvännen rastade hunden såg ni något konstigt då?

Zulfia, ja faktiskt. Jag glömde berätta det förra förhöret för var så chockad. Såg en scotter och det två svart klädda på den. Den kör liksom inte i 20 utan den går mycket fortare.

De åkte bara förbi mig men det var lite skumt för de var maskerad. De kom från Marielund.

FL: kan du beskriva scootern?

Zulfia, svart stor, det är inte en hyrscotter. Det är en som jag kan tänka mig som kör snabbt, kan tänka mig 60 -70.

FL: Fatbike?

Zulfia, Vanlig scooter som man står på men går snabbt.

FL; Kan du beskriva den som kör?

Zulfia, maskerad mer jag vet inte. Han som körde var normal lång men han bak mycket kortare.

FL Vad menar du mycket kortare?

Zulfia, han var mycket kortare.

FL: hur långt ifrån dig?

Zulfia, Kom på den sidan jag stod och min flickvän sa "Oj vem är det?" och jag såg två maskerade killar.

FL: hur vet du att det var killar?

Zulfia, ser på kroppsbyggnaden, jag tolkar det som det. Om det var de som ville åt mig hade de mig där på platsen så jag vet inte.

Jag misstänker att de inte ville åt mig men man vill bara att jag ska meddela att detta hänt oså.

FL: el kicken som kör fort, hade den belysning eller fram bak?

Zulfia, ja, den hade belysning fram och bak. Men mer vet jag inte men hade någon gul grej fram.

FL, förarens kläder

Zulfia, byxor och vinterjacka, killen bak, svart jacka svarta byxor, troligen svarta skor.

FL, tidpunkten?

Zulfia, vid 23 tiden

FL: kan du uppskatta längden på killarna?

Zulfina, jag är 1,83 och scottern är ganska hög så jag skulle säga att han var lika lång som mig, ca 1,80 och den som stod där bak ca 1,60

FL. Du har pratat om några namn i gruppen och sedan namn som du inte vill nämna? Den som du skjutsat?

Zulfina, alltså jag vet inte om de har något med detta att göra. Just nu för min säkerhet och för min familjs säkerhet vill jag inte nämna någon. Vill inte ha något med detta att göra.

FL: din mobil har vi tagit och tittat i, vad har vi hittat i den?

Zulfia, nej inget

Polisen

Förhör

Försök till mord Smedjegatan

Signerat av

Signerat datum

Enhet	Diarienr
Region Öst, Utredningsjour 2 PO Östergötland	5000-K1441884-23

Hörd person	Personnummer
Barcic, Goran	

Den hörde är	ID Styrkt	Sätt	Ställning till misstänkt - målsägande - vittne
Målsägande	Ja	data	

Tolk	Språk

Ytterligare information om anledning till förhör	Underrättad om misstanke
Försökt till mord i Norrköping 15 nov-23 Smedjegatan 32	

Underrättad om 12 § FUK	Underrättad om rätt till försvarare	Godtar den försvarare som rätten förordnar	Försvarare/ombud närvarande

Försvarare/ombud önskas

Förhörsledare	Förhörsdatum	Förhör påbörjat	Förhör avslutat
Dennis Ejdvinsson	2023-11-16	14:21	14:54

Förhörsplats	Typ av förhör	Förhörssätt
Polishuset Norrköping	RB 23:6	Ljudbandsförhör

Förhörsvittne	Utskrivet av

Involverad personal	Funktion
Christin Karlsson Kaliff	Biträdande förhörsledare

Berättelse

Nedan följer en sammanfattning av förhöret. Förhöret är inspelat på ljudfil som finns arkiverad i FILIP. Sammanfattningen är upprättad i efterhand utifrån ljudfilen. Sammanfattningen är inte uppläst för den hörde.

Förhörsledarens frågor i kursiv fet text.

Berätta fritt vad som hände igår.
På dagen fixade Goran några grejer. Vid 4-tiden åkte han till jobbet. Han slutade jobbet vid 11-tiden på kvällen. Han lämnade jobbet vid kvart över 11. Det tog kanske 10 minuter att åka hem. Han gick in genom huvuddörren på huset vid ca. 11:25, 11:30. Han la då märke till två killar mittemot huset som var med en svart hund. Goran vet inte vad rasen heter, pitbull eller bully. De hade svarta kläder. Goran öppnade porten och gick till sin lägenhet. Goran, hans fru, son och sonens fru skulle äta mat. Sonens ena barn som är under året var med i köket. Sonens andra barn låg i vardagsrummet och sov i fåtöljen.

Gorans andra barn låg och sov med sin flickvän. Det hördes någonting som om något hade ramlat på balkongen eller i trapphuset. Dörren till köket var stängd för att inte väcka barnet som låg och sov i vardagsrummet. När han hörde ljudet blev han upprörd. Han tittade runt i lägenheten. Goran tänkte att det kunde ha att göra med en tidigare brottslig händelse i huset. Goran tänkte att någon hade kommit med ett vapen och skulle göra något mot dem. Eller så var det något utanför. Det var något konstigt i alla fall. Från balkongen såg han grannen prata i telefonen. Då tänkte Goran att det var problem i det andra huset. Gorans son Melvin märkte

då att dörren var förstörd av att någon hade skjutit. Goran såg att det var små hål i dörren. Melvin bad Goran att inte öppna dörren ifall det var någon utanför. Goran ringde då polisen och hörde samtidigt att polisen hade kommit.

Goran väntade på att polisen skulle komma. Han vågade inte gå ut. Han väntade i två minuter. Sedan öppnade han dörren och såg två poliser med pistoler. Polisen sa åt dem att gå in igen. Sedan kom polisen till dem och började fråga vad som hänt och varför. Goran sa till dem att han inte visste varför det hade hänt just dem.

Goran är inte skyldig till något. Han har bott här i 25 år och aldrig haft med polisen eller kriminella saker att göra. Han vet inte varför det hände eller vad som är på gång. Han är rädd för sin familjs skull och vågar inte bo kvar. Goran har berättat allt han vet för polisen.

De två personerna som stod utanför varför reagerade du på dem, var det något speciellt?
Goran reagerade inte på dem för att han trodde att de skulle skada honom. Han la märke till dem eftersom de plockade upp efter hunden.

Hade de med sig något?
Goran märkte bara att de bar på påsen.

Hur var de klädda?
De hade svarta byxor och svart jacka. En var mörkare, och en var ljusare kille vad Goran märkte. Han såg bara ansiktena ett ögonblick. De hade inga luvor eller mössor på sig. De tittade inte på Goran. De tittade på hunden.

När du kom hem var entréporten öppen eller låst?
Den var låst. Goran öppnade med bricka.

Du märkte inget konstigt på vägen upp till lägenheten?
Goran svarar nej och att han tog hissen.

Ni stängde dörren till köket vilka var där?
Gorans fru och Gorans äldsta son med fru och deras lilla barn.

Vart var de andra?
Gorans andra barnbarn som också heter Goran var i vardagsrummet och sov.
Zulfija var i sitt sovrum med sin flickvän och de sov.

När ni gick ut från köket var Zulfija och hans flickvän kvar i rummet då?
När de hörde ljudet så vaknade de och frågade vad som hänt. Melvin berättade för dem.

Zulfija är inte din son utan Ankas son?
Goran säger att det stämmer men att han är som hans son.

Du sa själv att du inte har någon förståelse för varför du skulle vara utsatt och du har aldrig begått brott. Melvin, har han ett sånt umgänge?
Nej.

Använder Melvin någon form av drog?
Vad Goran vet så använder han inget. Han jobbar på Söderbergs som mekaniker. Han bor hemma hos Goran. Melvin jobbar dagtid. På kvällarna går han ut med sin fru och ibland med sina barn. Ibland går han ut med Goran och familjen. Melvin har inte kompisar hemma men utanför ibland. Goran vet vilka Melvin umgås med. De kommer ibland. Det är bra människor.

Har du märkt något förändrat beteende hos Melvin som att han skulle vara orolig, problem med spel eller något annat?
Goran svarar nej på frågan. Han känner Melvin väldigt bra.

Har du märkt något på Zulfija på sista tiden?
Goran svarar nej. Goran berättar att Zulfija inte har något jobb. Han har mer fritid. Han har inte kommit ut sista tiden. Han går ut och röker. Han har inte så många kompisar. Han är mest med flickvännen och skjutsar på henne. Han har inte kompisar hemma. Goran har bra kontakt med Zulfija. De är hela tiden tillsammans. De hade problem med socialen när han var ung. Det var ett år sedan.

Har du märkt något förändrat beteende på honom?
Goran svarar nej på frågan. När Goran ber om något så fixar Zulfija det. Goran berättar att Zulfija hoppade av skolan. Han ville inte fortsätta. Han jobbade tidigare på en bensinmack och på Rustalagret. Sista tiden har Zulfija varit mer hemma så det är lite förändrat beteende men de kan vara så för att han är upptagen med sin flickvän. De har inga problem.

Zulfija har berättat att han har några dåliga vänner. Vad menar han med det?
Goran vet inte det. Zulfija har inte berättat det.

Vad är en dålig vän?
Säkert något som inte är bra. Goran vet inte vad Zulfija menar. Det var en vän som skapade problem för Zulfija. Det var i Nyköping. De åkte, Goran vet inte vad som hände angående tjejen. De tjafsade och det blev bråk. Då var de oroliga berättar Goran. När Goran frågade Zulfija om det svarade Zulfija att det var på grund av vännen. De åkte till Nyköping. Killen som var med henne ville bråka. Det blev tjafs och polisen kom. Polisen hittade en kniv som de använt när de städar.

Det är långt steg från att tjafsa till att skjuta på en familj. Det känns som att det är något annat som hänt.
Det tycker Goran också.

Vad tror du själv? Kan det vara någon av grabbarna Melvin eller Zulfija?
Goran vet att Zulfija haft konflikt men de själva har inte bråkat med någon. Varken Zulfija eller Melvin har sagt något efteråt. Goran har frågat dem varför det har hänt om det beror på dem men de säger att de inte har bråkat med någon. Goran kommer att prata med dem igen.

Hur tycker du att Zulfija är när han kommer ut från sovrummet och ser vad som hänt?
Zulfija var också chockad. Melvin också.

Tar någon av grabbarna fram sin telefon och ringer?
Goran svarar nej.

Goran berättar att Melvin äger firman som Goran jobbar på. Goran är inte anställd utan har enskild firma. Melvin har inga problem med sin firma eller med några andra firmor. Zulfija har inte jobbat på 8-9 månader. De försörjer honom.

Goran tror att det här beror på killen som höll på med droger i huset. Goran tror att de missade lägenheten.

Goran tillfrågas om han såg om det var trasigt i porten när han kom hem. Goran svarar nej. När Goran lämnade huset efter skjutningen såg han att rutan var trasig i porten. Det hände

efter att han kom hem.

Goran tillfrågas om killarna som var ute med hunden när Goran kom hem. Goran tillfrågas vad han menar med att den ena var ljusare och om han menar kläderna. Goran svarar nej och att han menade att den ena var ljusare i ansiktet. Goran kan bara säga att killarna hade mörka kläder. Det kan ha varit svarta eller mörkblå kläder.

Goran får se en bild på en person med el-skoter som setts utanför huset vid tiden för skjutningen. Goran informeras om att personen inte behöver ha med skjutningen att göra. Goran säger att han inte har sett el-skotern eller personen på bilden tidigare. Ingen av Zulfijas eller Melvins kompisar har haft en sån el-skoter. Goran säger att de och Zulfija har små skotrar.

Goran tror att grannen såg allting. Precis efter skjutningen gick Goran för att se om det var utanför. Han såg då att grannen pratade i telefonen. Det var en tjej på tredje våningen precis mittemot dem. Goran vågar inte säga vilken port. Det är det gula huset på andra sidan Smedjegatan.

Goran tillfrågas om ett anonymt vittne som såg en person med vapen och som tidningen skrivit om. Goran svarar att han inte vet vem det är.

Goran tillfrågas om det är något som förhörsledarna har missat att fråga om eller om det är något som Goran vill säga. Goran svara nej.

Förhöret avslutas.

Polisen

Förhör

Försök till mord

Signerat av

Signerat datum

Enhet	Diarienr
Region Öst, Utredningsjour 2 PO Östergötland	5000-K1441884-23

Hörd person	Personnummer
Barcic, Anka	

Den hörde är	ID Styrkt	Sätt	Ställning till misstänkt - målsägande - vittne
Målsägande	Ja	data	

Tolk	Språk

Ytterligare information om anledning till förhör	Underrättad om misstanke
Försökt till mord, Smedjegatan 32 Norrköping 231115 vid 2330-2345 tiden	

Underrättad om 12 § FUK	Underrättad om rätt till försvarare	Godtar den försvarare som rätten förordnar	Försvarare/ombud närvarande

Försvarare/ombud önskas

Förhörsledare	Förhörsdatum	Förhör påbörjat	Förhör avslutat
Dennis Ejdvinsson	2023-11-16	13:41	14:03

Förhörsplats	Typ av förhör	Förhörssätt
Polishuset Norrköping	RB 23:6	Konceptförhör

Förhörsvittne	Utskrivet av

Involverad personal	Funktion
Christin Karlsson Kaliff	Biträdande förhörsledare

Berättelse

Förhöret är nedtecknat utifrån konceptanteckningar förda under förhöret. Förhöret spelades in på ljudfil som finns arkiverad i FILIP.

Anka ombeds berätta fritt vad som skett.
Igår var vi hemma. Väntade på mannen. Vi var i köket. Det hördes något. Det lät som om något ramlat i lägenheten. Men inget hade ramlat. De kollade runt i lägenheten. Mannen ringde polisen. Vi såg att polisen redan var där. Jag vet inte mer. Ni kom och hjälpte oss.

Mina barn jobbar. Melvin jobbar. Vi har aldrig haft något problem med polisen. Goran kom hem vid halv tolv. Han var hemma ca en kvart innan det hände. Alla som var vakna var i köket för att äta mat. Det var Goran, Anka, Melvin och hans fru och barn. Goran ringde polisen och förklarade vad som hänt. Sedan kom polisen.

Anka vet inte om det var Goran eller Melvin som såg vad som hade hänt.

Anka blev rädd eftersom hon trodde att det var byrån med glas som hade ramlat. De blev rädda för ljudet.

Köket där de befann sig ligger inte så långt från ytterdörren.

Melvin eller Goran sa att någon hade skjutit in och då ringde de polisen. De hade inte haft något besök innan.

Zulfija är mest med sin tjej. Han har inte haft något besök i lägenheten. Han har ett eget rum.

Melvin umgås med en "Jamal" men nu är han bara med sin fru och barn.

Zulfija är hemma med barnen. Han gör ingenting. Ibland går han ut.

De har frågat varandra varför det här hände men ingen vet varför. Sönerna umgås inte med kriminella.

När Zulfija skulle fylla 18 år använde han narkotika.

Anka vet inte varför någon sköt in i lägenheten. Hon vill också veta det. Ingen i familjen har några problem.

Anka tillfrågas om att Zulfija berättat för polisen att han har dåliga vänner. Anka svarar att hon inte vet något om det. Hon ska fråga honom om det.

Anka tror att den som sköt ville döda dem men hon vet inte vem det var.

Förhöret avslutas.

Polisen

Förhör

Signerat av

Signerat datum

Enhet	Diarienr
Region Öst, Grova brott 2 PO Östergötland	5000-K1441884-23

Hörd person	Personnummer
Dabrowski, Celina	

Den hörde är	ID Styrkt	Sätt	Ställning till misstänkt - målsägande - vittne
Vittne	Ja	bild i RES	

Tolk	Språk

Anledning till förhör / Misstankar som misstänkt har underrättats om	Underrättad om misstanke
Grovt olaga hot, Fullbordat	

Ytterligare information om anledning till förhör
hörs som vittne gällande hennes iakttagelser i samband med skottlossning

Underrättad om 12 § FUK	Underrättad om rätt till försvarare	Godtar den försvarare som rätten förordnar	Försvarare/ombud närvarande

Försvarare/ombud önskas

Förhörsledare	Förhörsdatum	Förhör påbörjat	Förhör avslutat
Oskar Ajnevall	2023-11-16	01:40	03:01

Förhörsplats	Typ av förhör	Förhörssätt
förhörsrum polisstation Norrköping	RB 23:6	Konceptförhör

Förhörsvittne	Utskrivet av

Berättelse

FL: Fri berättelse
Jag var i skolan vid början av dagen. Min kille hämtade upp mig. Vi hämtade hunden hos pappa. Vi åkte hem och jag tog en dusch sen gick jag och la mig. Så jag sov när det sköts. Jag trodde att någonting hade ramlat. Jag förstod inte vad som hände, jag trodde att något ramlat. Vi hann inte ringa polis eller något sånt, när vi kom upp så var det redan sirener utanför.
Jag hörde inte riktigt vad det var. Jag hörde bara något högt ljud och alla hade panik. Jag och min kille gick upp och kollade. Först i början så visste ingen vad det var. Jag vet inte om det var min killes bror som kollade på dörren och såg att det var skott i dörren. Jag är inte säker på om det var hans bror men någon kollade. Alla var chockade och när vi kollade på dörren och såg vad det var så var polisen redan där.

FL: När skedde detta?
Jag vet inte. Nån sa något om kvart i. Jag har inte kollat på klockan. Jag kollade inte klockan utan det vara bara shit vad har hänt? Jag har bara hört att någon sa kvart i. Jag vet inte för någon annan sa att dom hade varit där tio i.

FL: När du säger kvart i, vilken tid menar du då?
Oj det vågar jag inte svara på. så fort vi kom ut från rummet så gick vi alla till vardagsrummet

FL: Såg du något utanför huset eller något i samband med skotten?
Nej, ingenting. Jag fick bara panik av att något har hänt. Jag låg och sov.

FL: Kan du beskriva ljuden?
Jag hörde bara som att någonting slog i riktigt hårt. Om jag har rätt så har jag för mig att jag hörde det flera gånger.

FL: Skulle du beskriva det som smällar?
Ja, typ

FL: Minns du antal smällar?
Nej men har för mig att jag hörde 3 gånger men jag är inte säker.

FL: Har du någon uppfattning om varför detta skedde?
Nej, ingen aning. Men det var något som hänt, två veckor sedan var det något i trapphuset. Då var det någon som hittat något i vår trappuppgång, i nån lägenhet. Om det var andra eller första våningen det minns jag inte
Miljontals minns jag att det stod, men det var något som var värt det, har för mig att det stod att värdet var på miljontals.

FL: Minns du om det var stöldgods, narkotika eller något liknande man anträffat då?
Ja, något sånt var det. Det stod på nyheterna, Aftonbladet har jag för mig. Det var någonting som var miljontals värt.

FL: Vad är din relation till de övriga inblandade?
Det är min killes familj.

FL: Vilka av familjemedlemmarna var där?
Min pojkvän, hans Mamma, pappa, bror, broderns fru och deras två barn

FL: Har du eller någon annan i lägenheten dokumenterat händelsen på något sätt?
Nej, det tror jag inte.

FL: Har du dokumenterat något av händelseförloppet genom foto eller film?
Nej, jag försökte bara få tag i min pappa för att kunna lämna hunden men pappa sover.

FL: Har du fått någon information till dig gällande det som hände?
Nej, inget sånt. Jag kollade inte så mycket på telefonen. Jag försökte bara ringa pappa, jag hade panik och jag förstod inte vad som hade hänt.

FL: Vart befann du dig i lägenheten när detta skedde?
I rummet, jag sov, första rummet till vänster på första våningsplanet i lägenheten.

FL: Hur långt ifrån dörren befann du dig då?
Det är ganska nära, man kommer in så har du toa rum och kök. Det är det första rummet in till vänster som finns när man kommer in i lägenheten.

FL: Har någon annan sett eller hört vad som hänt?
Jag vet inte om någon har hört eller så. Vi har inte fått gå ut. Men jag tänker att någon måste ju ha hört eller sett något med tanke på att polisen var där innan vi ringde.

FL: Var samtliga personer som vi kom i kontakt med i lägenheten på plats i lägenheten när skotten skedde?
Ja, det var bara min killes syster som inte var där när det hände. Hon var inte hemma.

FL: Har skador uppstått?
Nej, inte vad jag vet. Det fanns lite bitar lite överallt. Jag tror att det var någon bit från dörren som vår hund hade fått i sig. Hunden ville kräkas och jag tänkte att det var något sånt som han fått i sig från dörren men inte annat.

FL: När du säger bitar, vad menar du då?
Träflis, typ. Jag hann inte kolla så mycket för jag var så orolig över vad som hänt.

FL: Vad gjorde du från att du vaknade till dess att polisen kom till lägenheten?
Vi hann inte göra så mycket. När det hände så samlades vi alla i ett rum. Vi blev rädda. Barnen brukar springa där framför dörren. Tänk om någon blivit skjuten.

FL: Vart befann sig de andra personerna i lägenheten?
Alltså jag sov ju, och dom andra var lite utspridda ute i lägenheten

FL: Var personerna ute i lägenheten när skotten skedde?
Jag har ingen aning om det

FL: Vet du om dom andra låg och sov när detta hände?
Nej, jag tror att dom var vakna, barnen kanske sov.

FL: Vart i lägenheten brukar de andra personerna befinna sig den här tiden på dygnet?
min killes mamma och pappa i andra rummet där nere, in till höger efter köket
Där uppe sover hans syster i ett rum där, det rummet ligger mittemot klädkammaren
och hans bror och hans brors fru i ett annat rum där uppe.

FL: Finns det någon hotbild mot dig
Nej,

FL: Ligger du i konflikt med någon?
Nej,

FL: Finns det någon som skulle vilja skada dig?
Nej, Inte vad jag vet.

FL: Finns det någon möjlighet att denna händelse är riktad direkt mot dig?
Nej, det tror jag inte. Jag har inget med något sånt där att göra. Det har aldrig hänt något som det här innan. Jag har aldrig varit med om det tidigare

FL: Kan detta vara riktad mot familjen?
Nej,

FL: Kan detta vara riktat mot din pojkvän?
Nej, det tror jag inte.

FL: Vet du om din pojkvän ligger i konflikt med någon?
Nej, vi är ganska öppna med varandra.

FL: Har han berättat om det är någon som vill honom något illa?
Nej,

FL: Har din pojkvän några fiender?
Nej

FL: Är det någon annan i lägenheten som ligger i konflikt med någon eller har en hotbild mot sig?
Nej

FL: Vad tror du anledningen är till att det var just där ni var som det sköts?
Nej, jag har ingen aning. Vet bara om det där som hände för några veckor sedan. Om det är

någonting så är det då. Jag har ingen aning
Är det bara mot oss eller är det flera dörrar i trapphuset? Jag tror inte att så många vet om att den ena dörren också gå till oss. Ibland när dom ska lämna paket så lämnar dom fel. Jag vet inte om den andra dörren har namn där våra namn står.

FL: Fel adress? Är det helt fel dörr eller att de lämnar vid den övre eller nedre dörren?
FL: Om jag beställt grejer så kan de ha lagt paketet vid dörren där uppe eller dörren där nere.
Det är som att dom inte vet vid vilken dörr de ska lägga sakerna.

FL: Står erat namn vid bägge dörrar?
Inte säker

FL: Är du säker på om erat namn står vid någon av dörrarna?
Nej, inte säker, jag är inte skriven där.

FL: Vad har ni gjort tidigare idag?
Jag åkte till skolan, tio över nio, tog bussen från norrtull. Jag var i skolan. Min kille hämtade mig från skolan halv 4. Vi åkte till granngården vid citygross. Köpte mat till vår hund. Efter det åkte vi till min pappa i hageby. Vi hämtade hunden, åkte hem, åt lite mat. Jag tog en dusch, kollade lite tv och sen gick vi och la oss.

FL: Vad var klockan när ni la er?
Vid 23:00 kanske.

FL: När ni åkte mellan alla dessa platser, hur åkte ni mellan platserna?
Med en bil

FL: Vad var det för bil?
Deras bil.

FL: Vem äger den bilen?
Hans pappa eller hans bror

FL: Vad är det för bil?
En svart bil, liten bil.

FL: Har ni träffat några andra personer än familjen idag?
Nej, bara i skolan.

FL: När du säger i skolan, menar du klasskamrater eller andra vänner?
Klasskamrater.

FL: Har din kille råkat ut för något i närtid?
Nej, han har varit med mig hela dagen.

FL: Har det skett något i närtid som kan anses vara avvikande, som om han hamnat i bråk eller liknande?
Nej, ingenting

FL: Har det hänt något med din kille i Linköping i närtid?
Nej,

FL: Vet du om att det inte har hänt något eller vet du inte om det har hänt något?
Nu?

FL: I närtid?
Det har hänt något i Linköping men det var längesen

FL: Vad hände i Linköping?
Vad vet jag inte men något hände som han blev misstänkt för men det stämde inte. Han blev släppt ganska snabbt efter det, han var inte misstänkt för det.

FL: Vet du vad det handlade om?
Nej.

FL: Vet du vad han blev misstänkt för?
Nej.

FL: Har du någon aning om vad det handlade om alls?
Nej.

FL: Har polisen varit i kontakt med din kille i närtid?
Nej,

FL: Utöver det som hände i Linköping?
Nej

FL: Finns det något som du själv känner kan vara viktigt att vi får veta om gällande händelsen idag?
Nej, ingenting, bara att det är läskigt och att man blir rädd-

FL: Är det någon i familjen som är i konflikt?
Nej inte vad jag vet.

FL: Hur länge har ni varit tillsammans?
I 6 år.

FL: Har du bra koll på hans familj då?
Ja.

FL: Det som hade anträffats i trapphuset tidigare som du nämnt, är det på något sätt kopplat till din kille?
Inte i trapphuset, i en lägenhet. Det var på nyheterna att man anträffat något som var värt miljontals nånting

FL: Kan det kopplas till din kille?
Nej absolut inte. Jag vet att det brukar vara lite folk som går upp och ner i trapphuset. Det är lite nya folk som kommer in i trapphuset.

FL: Är er relation bra och så?
Ja det är den

FL: Hade han berättat för dig om det var något som hände?
Ja jag hoppas det i alla fall

FL: Jag tänkte på det som hände i Linköping med tanke på att du inte vet vad han var misstänkt för?
Ja asså vi fick ju inte vet något, jag var där för att lämna brev och så men fick inte.

FL: Vet du om det finns någon annan i trapphuset som detta skulle kunna vara riktat mot?
Nej.

FL: Finns det någon av grannarna som du tänker skulle kunna vara inblandad i något sån här?
Nej, ingen aning.

FL: När detta skedde kollade du ut ur något fönster eller liknande?
Nej, vi gick bara ut för att se om det var något som hänt med familjen. Tänkte om någon ramlat eller om något av barnen ramlat. Men jag kollade inte ut någonting och såg ingenting

FL: Såg du något av skytten?
Nej. Ingen vågade gå nära dörren liksom. Man var ju rädd.

FL: Har din kille något kriminellt förflutet?
Inte vad jag vet

FL: Skulle han berätta om det var så?
Det tror jag.

FL: Vet du om din kille är inblandad i kriminalitet just nu?
Nej

FL: Vet du att han inte är inblandad med kriminalitet just nu eller vet du inte om han är det?
Han är inte inblandad i kriminalitet.

FL: Är det något du själv vill tillägga i förhöret?
Nej.

Uppläst utan invändningar

Polisen

Förhör

Signerat av

Signerat datum

Enhet	Diarienr
Region Öst, Brottssamordning 2 PO Södermanland	5000-K1441884-23

Hörd person	Personnummer
Özgökce, Zelal	

Den hörde är	ID Styrkt	Sätt	Ställning till misstänkt - målsägande - vittne
Vittne	Ja	Nationellt Id-kort	

Tolk	Språk

Anledning till förhör / Misstankar som misstänkt har underrättats om	Underrättad om misstanke
Grovt olaga hot, Fullbordat	
Anledning till förhör / Misstankar som misstänkt har underrättats om	Underrättad om misstanke
Grovt vapenbrott, Fullbordat	

Ytterligare information om anledning till förhör

Vittnesförhör gällande vittnets observationer i samband med misstänkt skottlossning på Smedjegatan 32 Norrköping.

Underrättad om 12 § FUK	Underrättad om rätt till försvarare	Godtar den försvarare som rätten förordnar	Försvarare/ombud närvarande

Försvarare/ombud önskas

Förhörsledare	Förhörsdatum	Förhör påbörjat	Förhör avslutat
Martin Rosendahl	2023-11-16	00:11	00:49

Förhörsplats	Typ av förhör	Förhörssätt
Vattengatan 36	RB 23:6	Konceptförhör

Förhörsvittne	Utskrivet av

Berättelse

Vittnesförhör gällande observationer i samband med misstänkt skottlossning på Smedjegatan 32 i Norrköping.

Förhörsledarens frågor samt kommentarer i fet kursiv stil.

Vittnet informerad om att det är ett vittnesförhör och att det vittnet svarar kommer att dokumenteras i en anmälan.
Vittnet informerad om att hon kan komma att kallas till en eventuell huvudförhandling.

Vittnet ombeds berätta fritt om hennes observationer.
Ungefär 23:30 hörde jag glaskross så jag sprang hit till vardagsrummet och öppnade balkongdörren. Sedan hörde jag skottlossning, 4-5 skott. Så såg jag en kille som stod utanför på en elsparkcykel. Den andra kom ut och hoppade på den, sedan åkte de mot kyrkan, folkparken. Sedan såg jag inte vilket håll de svängde mot, om de åkte in i parken eller körde åt något annat håll ***(vittnet visar hur de körde från korsningen Smedjegatan/Vattengatan vidare upp på Vattengatan mot folkparken och Plankgatan, sedan vet hon inte var de tog vägen i korsningen Vattengatan/plankgatan)***
Det tog inte så lång tid att den personen tog sig ut efter skottlossningen, kanske 30 sekunder. Det gick jättesnabbt.

De hade svarta kläder på sig, elsparken var också svart. De hade inte vuxenfysik, jag tänkte att de var ungdomar. Han som kom ut från trapphuset var smal och kort, ungefär lika lång som mig. Jag tänkte att det var en 14-åring, skulle kunna ha varit en tjej också. Personen hade en typ av tunnare dunjacka som satt tight, därför jag tänkte att det kunde vara en flicka. Hade träningsbyxor som var svarta, hade en mössa också.
Den som väntade utanför var 165 något sådant, också smal. Inte lika smal som den andra, kanske 16 åring i kroppen.

Var stod personen på el-kicken och väntade?
Vid den svarta bilen, ute på gatan ***(vittnet visar från balkongen, se foto i FILIP).*** Den stod där till höger om brunnslocket, ute i gatan.

Hur lång är du?
158, personen som kom ut kan ha varit lite kortare än mig också.

Hörde du någon av dem prata?
Nej.
Jag har inte sett något i handen heller.

Men såg du båda händerna på personen som gick ut?
Han tog tag med båda händerna i jackan på den som körde, så det fanns inget i händerna.

Tänkte du på om personen hade handskar?
Nej, jag tror inte att han hade handskar. Jag såg inte riktigt, svårt att svara på det.

Såg du om de tappade eller slängde något ifrån sig?
Nej, inget.

Om du beskriver personen som var inne i trapphuset en gång till.
Var lite kortare än mig och smal. Hade tight jacka, svarta kläder och mössa.

Vad var det för mössa?
Vet inte, svart mössa.

Byxorna?
Som träningsbyxor i bomull, lite åt mjukisbyxor.

Fanns det några märken eller streck på dem?
Nej, ingenting.

Fanns det någonting för ansiktet?
Nej, jag tror att man kunde se ansiktet, det var inte täckt.

Såg du ansiktet?
Nej

Någon luva över huvudet?
Nej, bara mössa. Hade han inte sprungit ut från porten hade jag inte reagerat på att de hade gjort något.

Personen sprang ut?
Ja, små korta springsteg.

Kunde du se hudfärg i ansiktet?

Nej

Beskriv personen på el-kicken?
Jag såg bara bakifrån, såg inte mycket.
Han var varken tjock eller väldigt smal, lagom kropp. Lite längre än mig. Också svarta kläder, ingen luva utan hade mössa.

Vad hade den personen för byxor?
Kommer inte ihåg.

Tänkte du på vad de hade för skor?
Inget jag tänkte på alls.

Tänkte du på hur el-kicken såg ut?
Helt svart, inte en sådan som går att hyra. Såg ut som en privat.

Några detaljer du såg, andra färger eller märken?
Nej.

Var befann du när du hörde glaskrosset?
I köket, satt vid datorn. Jag tänkte att någon gjorde inbrott i affären utanför.
Jag gick ut på balkongen.

Stod du på balkongen när du såg personerna?
Ja.

Hur lång tid tror du det tog innan du ringde polisen?
Jag hade telefonen i handen. Jag ringde direkt, men stod i kö 1-2 minuter.

Tittade du på klockan när du hörde glaskrosset?
Nej, jag tittade på klockan när jag ringt polisen och då var klockan 23:40.
Jag gissar att det hände 23:35.

Är det här några personer du tror att du skulle känna igen om du såg dem igen?
Den mindre av dem kanske på kroppen, men det finns ju fler som har samma kroppsform.
Jag såg inga andra grannar som var ute när det hände, det kom fram några grannar efter att de lämnat.

Beskriv skotten?
De kom snabbt. ***(Vittnet beskriver hur de kom i väldigt snabb följd utan någon fördröjning).***

Har du fotograferat eller filmat personerna?
Nej

Är det något du vill tillägga eller något annat du känner att jag borde ha frågat om?
Nej

Uppläst och godkänt i konceptform.

Polisen

Förhör

Signerat av

Signerat datum

Enhet	Diarienr
Region Öst, BF-IGV 12 LPO Norrköping	5000-K1441884-23

Hörd person	Personnummer
Mogos, Selamawit	

Den hörde är	ID Styrkt	Sätt	Ställning till misstänkt - målsägande - vittne
Vittne	Ja	Dataslagning, passbild	

Tolk	Språk

Ytterligare information om anledning till förhör	Underrättad om misstanke
Angående iakttagelser 2023-11-15	

Underrättad om 12 § FUK	Underrättad om rätt till försvarare	Godtar den försvarare som rätten förordnar	Försvarare/ombud närvarande

Försvarare/ombud önskas

Förhörsledare	Förhörsdatum	Förhör påbörjat	Förhör avslutat
Robin Trygg	2023-11-16	07:47	08:22

Förhörsplats	Typ av förhör	Förhörssätt
Smedjegatan 32	RB 23:6	Konceptförhör

Förhörsvittne	Utskrivet av

Berättelse

Bor du här?
Ja.

Var du hemma igår kväll?
Ja, jag vilade på sängen och jag lyssnade på musik.

Vad var klockan då?
23:00 ungefär.

Var du ensam hemma?
Jag och mina barn.

Såg eller hörde du något speciellt som du reagerade på igår kväll?
Ja. Jag såg en person genom kikhålet ute i trapphuset.

Hur såg personen ut?
Det var första gången jag såg denna person. Någon knackade på min dörr flera gånger. Jag blev rädd.

Vad var klockan när denna personen knackade på dörren?
Klockan 23:39 skrev jag till min sambo.

Hur långt innan dess att du skrev till din sambo knackades det på din dörr?
Två minuter innan ungefär.

Så runt 23:37 alltså?
Ja.

Hur gammal var person som du såg i trapphuset?
Jag såg inte ansiktet. Bara en mössa och jacka.

Hur såg mössan ut?
Det var en svart jacka med luvan uppdragen. Ingen mössa.

Kunde du se personens ansikte?
Personen kollade ner i backen så jag vet inte.

Var det någon päls på jackan vid luvan?
Nej vanlig luva utan päls.

Hur säg kläderna ut annars?
Byxorna var svarta med.

Kan du några mer detaljer om byxorna?
Nej. Jag kollade bara ut genom kikhålet lite snabbt. Jag blev rädd.

Tänkte du på personens skor och hur de såg ut?
Nej.

Såg du om det var en man eller kvinna?
Kanske en man. Kort tror jag.

Hur lång var personen?
Kanske som min längd.

Hur lång är du?
1 meter och 62 centimeter.

Hur gammal tror du denna personen var?
Jag vet inte. Jag tror inte att personen var gammal.

Varför tror du inte att personen var gammal?
Jag vet inte.

Varför tror du denna person knackade på er dörr?
Ofta brukar jag se och höra konstiga personer här som försöker ta cyklar med mera. Kanske kunde vara en av dem.

Hörde du någon annat innan eller efter personen knackade på dörren?
Innan personen knackade på dörren hörde jag några ljud den källaren. Det lät som någon som stängde en dörr i källaren.

Hur långt innan att personen knackade på er dörr hörde du ljudet i källaren?
3–4 minuter innan.

Har du sett och hört något annat?
Nej.

Har du sett några bilar igår som sticker ut?
Nej. Jag kollade på tv så nej.

Såg du någon försvinna från adressen igår efter det du hörde i trapphuset?
Jag tror att ni hittade honom. För att polisen var här strax efter han knackade på dörren.

Från att personen knackade på er dörr, hur långt efter kom polisen till platsen?
Först hörde jag något ljud i källaren. Då var det inget speciellt jag reagerade på. Den dörren brukar

kunna användas. Sedan knackade det på dörren och då skrev jag till min sambo.

Kan du berätta mer om detta?
Källarljudet var först sedan knackades det på min dörr. Efter knackningarna på dörren så hörde jag att glas gick sönder. Det lät som att någon knackade jättehårt mot glaset. Det lät väldigt mycket då.

Hur långt efter knackningarna på din dörr hörde du glaset gå sönder?
3 minuter efter kanske.

Kan du beskriva ljudet från det glas du hörde gå sönder?
Jag kan inte beskriva ljudet men det lät högt. Jag ringde min man.

Från att du hörde glaset gå sönder, hur lång tid var det tills polisen var här?
Svårt att säga. 2 minuter kanske.

Vet du vad som kan ha hänt här igår?
Jag vet inte vad som har hänt.

Vet du om någon som känner till eller har kunskap om händelsen?
Nej.

Känner du någon som utsatts för brott igår?
Nej.

Hur var du klädd vid händelsen?
Lila tröja och blommiga byxor.

Den här personen som knackade på er dörr. Hade han handskar på sig när han knackade?
Jag vet inte. Jag såg inte det.

Har du något att tillägga?
Svårt att säga. Jag såg knappt genom kikhålet och det var hastigt.

Förhör uppläst och godkänt.

Polisen

Förhör

Signerat av

Signerat datum

Enhet	Diarienr
Region Öst, Grova brott 2 PO Östergötland	5000-K1441884-23

Hörd person	Personnummer
Mogos, Selamawit	

Den hörde är	ID Styrkt	Sätt	Ställning till misstänkt - målsägande - vittne
Vittne	Ja	Kontrollfrågor	

Tolk	Språk
Noah Tewolde	Tigrinska

Ytterligare information om anledning till förhör	Underrättad om misstanke
Kompletterande förhör angående iakttagelser den 2023-11-15.	

Underrättad om 12 § FUK	Underrättad om rätt till försvarare	Godtar den försvarare som rätten förordnar	Försvarare/ombud närvarande

Försvarare/ombud önskas

Förhörsledare	Förhörsdatum	Förhör påbörjat	Förhör avslutat
Christina Dahlbom	2023-11-21	12:02	12:30

Förhörsplats	Typ av förhör	Förhörssätt
	RB 23:6	Telefonförhör

Förhörsvittne	Utskrivet av

Berättelse

Selamawit informeras att hon hörs i kompletterande syfte angående sina iakttagelser den 2023-11-15. Tigriansk tolk medverkar via telefon.

Vilken våning bor du på?
Första våningen.

Börja att berätta om den 15 november igen.
Ja det hände mellan kl. 23.39 och midnatt.
Det var såhär att jag låg och vilade i vardagsrummet och vi bor på botten våningen. Jag hörde ett ljud från källaren.
När jag hörde ljudet så tänkte jag att det var dumt med oljud så här dags. Jag låg och lyssnade på musik i sängen.
Plötsligt knackade någon på dörren. Jag gick upp och kollade igenom titthålet. Jag såg genom titthålet och jag såg en person som var på väg uppåt men sedan ändrade sig och gick mot porten. Jag ringde min sambo som inte svarade.
Jag fortsatte ringa min sambo, ljudet blev högre och högre och jag blev väldigt rädd. Jag kan ju inte språket.
Jag skickade en blid till min sambo när jag grät. Och han ringde tillbaka och sedan kom polisen. Jag kunde se att grannarna mittemot kunde se polisen. En polis kom till mig och jag grät och de ställde frågor. De pratade med min sambo.

Du berättar om ett källarljud, berätta om det igen?
Ljudet från källaren lät som om någon stängde en dörr väldigt hårt.

En gång eller flera gånger som det lät som en dörr?

Det var ju på natten och det lät som att någon stängde dörren så hårt.

En eller flera smällar?
En gång.

Hur förstod du att det var från källaren det lät?
Det var så det kändes. Källardörren och porten är olika ljud. Det lät som källaren. Och den dörren är utanför min dörr.

Kan det ha varit skott?
Så långt jag förstår så lät det som att någon smällde en dörr för att man är arg. Jag vet inte om det var skottljud eller var det kan vara.

Efter källaren gick det 3-4 minuter och sedan knackar någon på din dörr, är det rätt uppfattat?
Ja det kändes som att någon knackade. Vem tänkte jag. När jag kollade så såg det ut som personen ville gå uppför trappan men ändrade sig. Han hade svart jacka och svarta byxor.

Men knackade den personen på din dörr?
Jag har ju inte sett när han knackade på. Men jag tittade ut och såg en man framför mig. Jag har inte sett ansiktet. Jag vet inte om det var en man eller en kvinna, men hur han stod och gick så tror jag att det var en man. Jag kikade genom titthålet som hastigast och lade inte märke till så mycket. Jag var hemskt rädd.

Längd?
Inte så lång. Mittemellan. Jag är 1,62 och inte längre än mig.

Kön?
Kan inte säga om det var en man eller en kvinna.

Klädsel?
Svart jacka och svarta byxor. Jag var så rädd så jag kollade inte så noga.

Ålder?
Kan jag inte svara på.

Luva på jackan?
Jacka med luva, utan päls. Jag kommer inte ihåg mer detaljer.

Vart tog personen vägen?
Han gick ut genom porten. Jag hörde att den smällde igen.

Hände det något annat när personen lämnat?
Sen lät det från porten flera gånger, det lät flera gånger som att det small till i porten.

Kan det ha varit någon som sköt?
Jag tänkte inte på det. Men det lät som att någon var förbannad och smällde till dörren.

Har du sett om porten är skadad?
Dagen efter såg att jag att porten var skadad. Man har satt något för dörren.

Hörde du glas som gick sönder från porten?
Jag minns inte hur det lät. Det lät väldigt högt som att något gick sönder.
Svårt att förklara men det lät väldigt högt. Men vad som lät vet jag inte. Jag var så rädd.

Uppläst och godkänt.

Polisen

Förhör

Signerat av

Signerat datum

Enhet	Diarienr
Region Öst, Utredningsjour 2 PO Östergötland	5000-K1441884-23

Hörd person	Personnummer
Bergström, Andreas	

Den hörde är	ID Styrkt	Sätt	Ställning till misstänkt - målsägande - vittne
Vittne	Ja	Kontrollfrågor	Inringare boende på Vattengatan 36, lgh 1102

Tolk	Språk

Anledning till förhör / Misstankar som misstänkt har underrättats om	Underrättad om misstanke
Grovt vapenbrott, Fullbordat	

Ytterligare information om anledning till förhör
Vittnesförhör gällande iakttagelser i samband med grovt vapenbrott på Smedjegatan 32 den 2023-11-15 i Norrköpings kommun.

Underrättad om 12 § FUK	Underrättad om rätt till försvarare	Godtar den försvarare som rätten förordnar	Försvarare/ombud närvarande

Försvarare/ombud önskas

Förhörsledare	Förhörsdatum	Förhör påbörjat	Förhör avslutat
Emma Lindeström	2023-11-16	19:28	20:08

Förhörsplats	Typ av förhör	Förhörssätt
	RB 23:6	Telefonförhör

Förhörsvittne	Utskrivet av
	EL

Berättelse

Andreas upplyses om att det här är ett vittnesförhör och ombeds berätta fritt kring sina iakttagelser.

Jag ligger i min säng i vardagsrummet och tittar på tv. Jag vet inte vad klockan är då, men runt kvart över 11 kanske. Då hör jag glaskross utanför. Jag ligger kvar i sängen.
Jag har inte bott här så länge, men det är alltid något som händer utanför på kvällar och nätter. Det är lite liv och rörelse. Jag reflekterar inte mer över det. Men så känner jag ändå att det kan handla om någon olycka eller så.

Plötsligt hör jag ”pang”, något skottliknande. I dessa tider drar man sina paralleller i huvudet. Jag reser mig upp och tittar ut genom balkongfönster.
Då ser jag en svartklädd figur. Min uppfattning är att det är en mansperson med tanke på hur personen rör på sig. Han står med sin elscooter borta vid hörnet vid krza livs, som ligger mitt emot mig. Jag tänker då att det var han som tappat sin sparkcykel.
I samma ögonblick tittar jag på trappuppgången till port 32 och ser att rutan är krossad på portdörren. Cirka 5-10 sekunder senare ser jag en figur komma utspringandes genom den krossade rutan. Då ringer jag 112.
När jag ser den krossade rutan sträcker jag mig efter min telefon och ser precis i det ögonblicket hur personen kommer ut.

Båda personerna ställer sig på elsparken och åker i riktning mot campusområdet.

Var bor du?
Vattengatan 36 och har min balkong snett emot den trappuppgången där det här hände.

Vilka var hemma i din bostad?
Bara jag.

Hur många smällar hörde du?
En smäll. Det första är ett ljud likt glaskross och sen ett skottliknande ljudet.

Hur lång tid går det mellan de två ljuden du hör?
Ett par minuter.

Vad såg du vid fönstret?
Jag ser den här figuren stå med en elscooter och hålla på och titta på den och tittar sig omkring. Då tänker jag att han tappat elscootern till marken. I den vevan när jag står där och tittar så ser jag hålet i glasrutan och den andra figuren som kommer utspringandes. Han håller på att snubbla och ställer sig sedan på elscootern och de drar iväg.

Jag är helt hundra på att det andra ljudet, det skottliknande ljudet kommer först och sen ser jag den här maskerade personen komma utspringandes från porten.

Beskriv elscootern så noggrant du kan.
En svartgrå modell. En scooter, lång stång upp till styret, en stor scooter för vuxen. Mer än så kan jag inte säga. Det är inga konstigheter med den.

Beskriv personerna du såg så noggrant du kan.
Personen som står vid elscootern är en smal figur, ca 170-175 cm, står och tittar på scootern och håller på lite med den. Det är därför jag tänker att den välte eller något liknande. Svartklädd. Mer kan jag inte beskriva om den personen.

Personen som kommer utspringandes från porten är en spädare figur, lite mindre, det är en mansperson i sättet att röra på sig. Snärt figur, lite kortare i längd. Mörk klädsel. Jag kan inte uppge hur mycket kortare han är gentemot den andra personen.

Hoppade båda personerna upp på samma elscooter?
Ja.

Den som kom utspringandes ur porten ställde sig bak på scootern.

I vilken riktning åker dem?
Jag uppfattar att de drar rakt framåt mot campus. För hade de svängt ner mot Kungsgatan då hade den rörelsen varit tydligare och jag uppfattar inte att den rörelsen sker med elscootern.

Har du sett eller hört något anmärkningsvärt före eller efter den här händelsen?
Det bor ett par invandrargrabbar högst upp i den aktuella porten, de här grabbarna uppfattar jag bryter på svenska. Men jag uppfattar att den porten är föremål för tutande bilarna och gap och skrik på kvällarna. Om det har samband med det här vet jag inte.

Har du någon bil?
Nej, jag äger ingen bil.

Vart står personen med elscooter?

Personen står med elscootern ungefär mellan 7-8 meter till vänster om porten nästan vid rutan till krza livs. Om man står med ryggen mot porten så är hans position till vänster.

Såg du några andra personer i rörelse i samband med det här?
Nej.

Såg du om de tappade något eller hade något i händerna?
Nej, det kan jag inte säga att jag lade märke till.

Människan som befann sig inne i porten såg jag kliva ut genom glassplittret. Varför skulle personen göra det om det går att öppna dörren inifrån. Men min slutsats är att han tagit sig ut genom det krossade fönstret eftersom att han snubblade till lite.

Var personerna maskerade?
Jag upplever att jag inte såg ansiktet på dem. Om de var mask eller uppdragen jacka framför ansiktet och neddragen huvudbonad låter jag vara osagt. Såg inga ansikten.

Skulle du känna igen personerna om du fick se dem igen?
Nej det skulle jag inte göra.

Har du fotat eller filmat något från händelsen?
Nej, jag hann inte. jag gick för att hämta min telefon när jag såg den krossade rutan.

Jag är osäker på om jag reste mig upp efter krossljudet eller efter pangljudet. Men jag vet att jag stod upp och tittade ut när jag hade hört pangljudet.

Vilket avstånd hade du från de här personerna och händelsen?
Cirka 25-30 meter.

Tillägg?
Nej.

Uppläst och godkänt.

Polisen

Förhör

Signerat av

Signerat datum

Enhet	Diarienr
Region Öst, Utredningsjour 2 PO Östergötland	5000-K1441884-23

Hörd person	Personnummer
Andersson, Jacob	

Den hörde är	ID Styrkt	Sätt	Ställning till misstänkt - målsägande - vittne
Vittne	Ja	Kontrollfrågor / E1344	

Tolk	Språk

Ytterligare information om anledning till förhör	Underrättad om misstanke
Kompletterande förhör	

Underrättad om 12 § FUK	Underrättad om rätt till försvarare	Godtar den försvarare som rätten förordnar	Försvarare/ombud närvarande

Försvarare/ombud önskas

Förhörsledare	Förhörsdatum	Förhör påbörjat	Förhör avslutat
Simon Isakson	2023-11-17	13:46	14:03

Förhörsplats	Typ av förhör	Förhörssätt
	RB 23:6	Telefonförhör

Förhörsvittne	Utskrivet av

Berättelse

Kan du så kronologiskt och detaljerat som möjligt berätta om vad som hände den aktuella kvällen?
Jag satt i min soffa och kikade på TV och hörde en smäll. Eller snarare jag reagerade på glas som krossades. Min första tanke var att någon hade krossat glas där så jag reagerade och ställde mig upp för att kika ut. Jag har väl två sekunder till fönstret. När jag står vid fönstret ser jag en kille nedanför gatan som kikar runt och håller i en sparkcykel. Jag ser också att det är krossat glas på entrédörren mittemot så jag förstår att det är där det har hänt. Jag tänkte att han har väl kastat en sten eller något. Eftersom han kollade runt vart jag lite skraj så jag ställde mig bakom gardinen och tittade fram snabbt och tog en bild på honom som jag också skickat till er. Med tanke på vad som hänt senaste tiden så var jag orolig att det skulle vara en bomb eller något. När jag såg att han hoppade på sin sparkcykel så gick jag och ställde mig längst in i rummet. Sen hände inget och när jag tittade igen så var han borta och då ringde jag SOS som kopplade mig till er.

Du säger att han hoppade upp på sparkcykeln, åkte han iväg då?
Ja eller han höll i cykeln och typ försökte starta den. Jag såg inte om han åkte iväg.
Hur länge var du borta från fönstret när du ställde dig längst in i rummet?
Det var nog kanske 10 sekunder.
Smällen du hörde, var det allt du hörde?
Ja jag uppfattade det som en smäll. Det var först när jag stod med polisen som jag förstod att det kanske var en skottlossning. Jag såg från fönstret att det var ett stort hål med vid entrén så därför var jag av uppfattningen att något hade kastats in i entrén.

Såg du någon annan utomhus?
Nej. Det var inte heller någon vid fönstren som jag såg. Det var bara han på sparkcykeln.

Det var två stycken killar i 20-30 årsåldern som gick förbi Vattengatan, parallellgatan. Men de såg jag då när jag var i larmsamtal och i tid när polisen kom ungefär. Jag uppfattade inte som att de visste vad som hade hänt.

Elsparkcykeln, kan du beskriva den?

Jag reagerade på att den var väldigt stor. Det ser man på bilden också. Det är en stor jävla sparkcykel med väldigt tjocka breda däck. Den är svart med gula detaljer och har vad jag uppfattade det som en stor framlykta men som inte var tänd under tiden jag såg den.

När är bilden exakt tagen?

När jag går fram till fönstret och ställt mig bakom gardinen. Det är inom loppet av några sekunder från att jag hörde smällen.

När är den tidsstämplad i telefonen?

Jag ska kolla. 23:38 är den stämplad på.

Killen på elsparkcykeln, kan du beskriva honom?

Ja, ganska ung. Nånstans mellan 15-20 år kanske. Han stod och kollade runt, jag vet att jag såg hans ögon en gång. Jag är osäker på om han var maskerad men det är nog troligt för jag har ingen minnesbild av någon mun eller så mer än att jag inte uppfattade något skägg eller så. Han var halvmörk, typ mellanöstern utseende.

Har du någon uppfattning om hans längd?

Nej det är svårt. Jag kan varken säga att jag tyckte han var kort eller lång. Hans längd stämde in på åldern så att säga. Normallång för en ung kille är min uppfattning. Han hade en väldigt stor lång jacka och pösiga jeans.

Från smällen, hur lång tid tar det innan du noterar att han är borta?

Ja alltså om jag var uppe ur soffan bara några sekunder senare, jag såg ju inte när han gick men det var ju ungefär 10 sekunder och då hade han åkt iväg så hela förloppet måste ha skett inom 15-20 sekunder. När jag tog bilden uppfattade jag det som att han var igång att fara iväg men det kan jag bara spekulera kring, uppfattningen var sådan i alla fall.

Är det något du tänker att jag kan ha missat eller som du vill få berättat?

När jag kollade ut ur fönstret som du sade om jag såg någon annan. Jag såg ingen annan. Jag fick uppfattningen att den här personen har gjort det här. Det var väldigt kort tid men min uppfattning var att han var ganska lugn och höll på att starta sin sparkcykel.

Hur lång tid tog det innan polisen kom sen?

Oj, det var väldigt snabbt. De var nog där inom två minuter. Jag ringde SOS, fick vänta lite och sen vart jag kopplad och ungefär då såg jag de första blåljusen komma förbi.

Uppläst och godkänt.

Polisen

Datum
2024-02-27

Diarienummer
5000-K1441884-23

Bildbilaga

ANTECKNINGAR

Fotografier från vittnet Jacob Andersson.

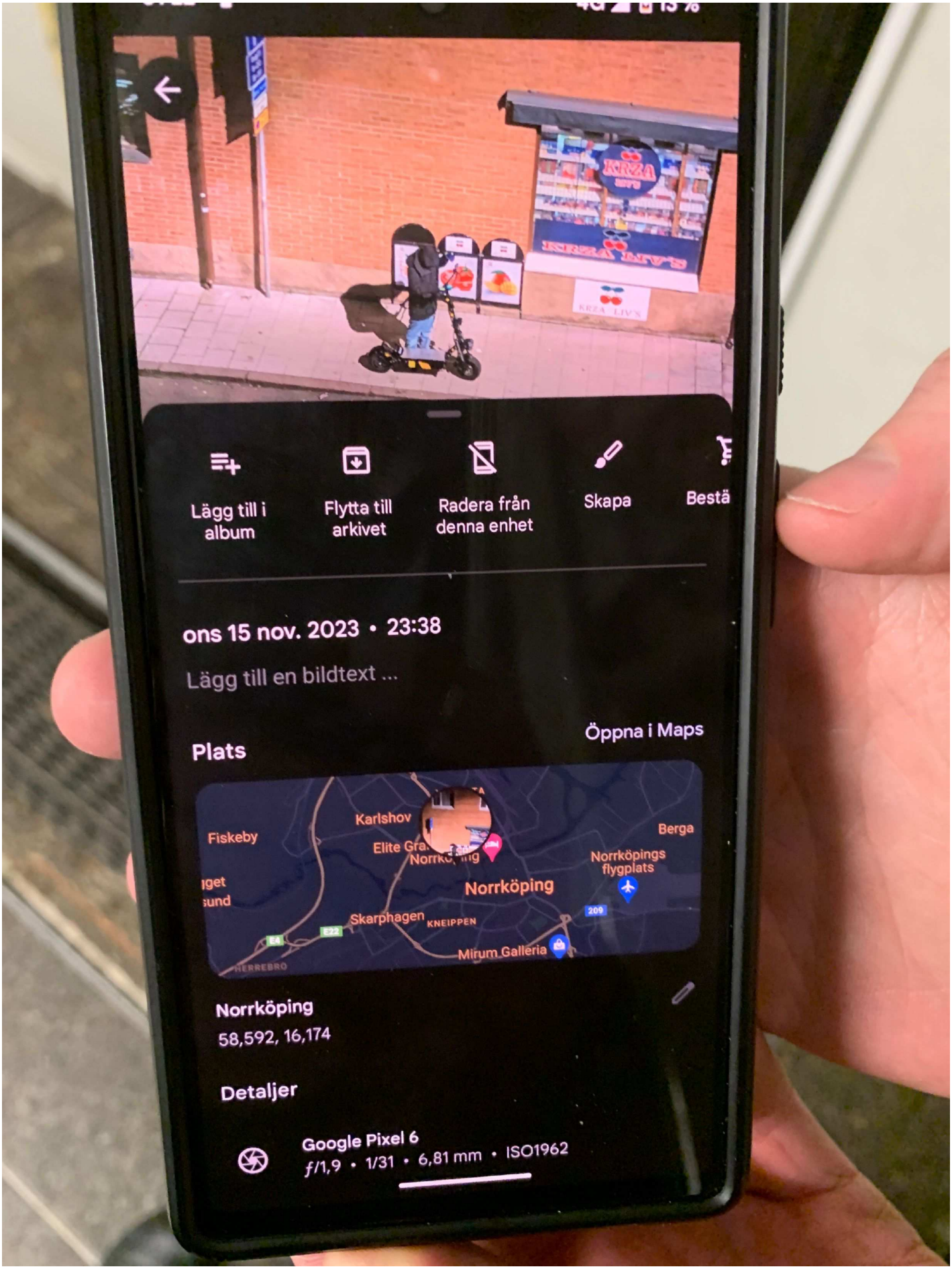

1. Foto på bild som ett vittne tagit med sin mobiltelefon på en eventuell gärningsman.
Bilden har även information om tidpunkt som vittnet tog fotografiet.

2. Foto lämnar över till polisman från vittnen Jacob. Bilden ska föreställa gärningsmannen.

Polisen

Förhör

Signerat av

Signerat datum

Enhet	Diarienr
Region Öst, Grova brott 2 PO Östergötland	5000-K1441884-23

Hörd person	Personnummer
Abdulzahra, Zainab Alaa Abdulzahra	

Den hörde är	ID Styrkt	Sätt	Ställning till misstänkt - målsägande - vittne
Vittne	Ja	Dataslagning + bild i RES	

Tolk	Språk

Ytterligare information om anledning till förhör	Underrättad om misstanke
Hörs som vittne	

Underrättad om 12 § FUK	Underrättad om rätt till försvarare	Godtar den försvarare som rätten förordnar	Försvarare/ombud närvarande

Försvarare/ombud önskas

Förhörsledare	Förhörsdatum	Förhör påbörjat	Förhör avslutat
Julia Karlsson	2023-11-16	00:03	00:05

Förhörsplats	Typ av förhör	Förhörssätt
Smedjegatan 32	RB 23:6	Konceptförhör

Förhörsvittne	Utskrivet av

Berättelse

Zainab berättar att de hörde folk springa upp i trapphuset. Därefter hörde de 3-4 smällar.
Ungdomarna i familjen var vakna, pappan Alah (19651116-4078) låg och sov.
En av ungdomarna kollade på klockan i telefonen när det smällde och den visade 23:45.
De hörde någon springa upp, sen smällde det.

Polisen

Förhör

Signerat av

Signerat datum

Enhet	Diarienr
Region Öst, Grova brott 2 PO Östergötland	5000-K1441884-23

Hörd person	Personnummer
Von Schéele Frejd, Gustaf	

Den hörde är	ID Styrkt	Sätt	Ställning till misstänkt - målsägande - vittne
Vittne	Ja	Dataslagning + RES-bild	

Tolk	Språk

Ytterligare information om anledning till förhör	Underrättad om misstanke
hörs som vittne	

Underrättad om 12 § FUK	Underrättad om rätt till försvarare	Godtar den försvarare som rätten förordnar	Försvarare/ombud närvarande

Försvarare/ombud önskas

Förhörsledare	Förhörsdatum	Förhör påbörjat	Förhör avslutat
Julia Karlsson	2023-11-16	00:11	00:13

Förhörsplats	Typ av förhör	Förhörssätt
Smedjegatan 32	RB 23:6	Konceptförhör

Förhörsvittne	Utskrivet av

Berättelse

Gustav berättar att han satt och snackade med lite folk. Han satt då precis innanför den ytterdörren som är bredvid den beskjutna. Gustav hör entrédörren till trapphuset öppnas, han hörde att det var den eftersom att den ger ifrån sig ett speciellt ekande ljud.

Gustav hör någon röra sig i trappen och därefter hör han 3-4 höga ljud. Han tänkte direkt att det var skottlossning. Gustav hör sen någon snabbt springa ner för trappen.

Han hörde smällarna runt 23:37. Han ringde polisen 23:39.

Lät det som att det var en eller flera som rörde sig i trapphuset?
Det lät inte så mycket, så jag skulle tro att det var en person som sprang.

Har du sett något?
Nej.

Är det någon annan i din lägenhet som kan ha hört/sett något?
Nej, ingen av mina rumskamrater verkar ha vaknat.

Hörde du någon säga något eller så?
Nej.

Uppläst och godkänt.

Polisen

Förhör

Signerat av

Signerat datum

Enhet	Diarienr
Region Öst, Grova brott 2 PO Östergötland	5000-K1441884-23

Hörd person	Personnummer
Andersson, Jacob	

Den hörde är	ID Styrkt	Ställning till misstänkt - målsägande - vittne
Vittne	Nej	

Tolk	Språk

Ytterligare information om anledning till förhör	Underrättad om misstanke
Förhör äger rum med anledning av att utröna omständigheterna kring aktuella brotten.	

Underrättad om 12 § FUK	Underrättad om rätt till försvarare	Godtar den försvarare som rätten förordnar	Försvarare/ombud närvarande

Försvarare/ombud önskas

Förhörsledare	Förhörsdatum	Förhör påbörjat	Förhör avslutat
Jawid Tahir	2023-11-16	00:26	00:31

Förhörsplats	Typ av förhör	Förhörssätt
	RB 23:6	Telefonförhör

Förhörsvittne	Utskrivet av

Berättelse

Jacob uppger att han satt i soffan när han hörde en smäll varpå han reste sig och kollade ut från fönstret. Då ser han en kille med en elsparkcykel som kollar runt varpå Jacob tar snabbt en bild på honom. Jacob uppger att han blev rädd ifall något mer kommer att smälla varpå han backar från sitt fönster.

Vad hade killen med elsparkscykel för signalement?
Yngre kille med mellanöstern bakgrund. Inget skägg som jag kunde se. Osäker på om han var maskerad

Hur länge var du borta från fönstret innan du kunde se aktuell port igen?
5-10 sekunder.

Hörde du fler smällar eller bara en?
Bara en stor smäll.

Hur länge mellan att du hör stora smällen tills dess att du ser mannen stå med sin elcykel?
två-tre sekunder. Jag såg bara honom utanför. Ingen annan.

Du nämnde att du hade bild på gärningsman, var är bilden?
Den är skickad till polisen i samband med att jag ringde 112. Bilden ska vara framför butiken där gärningsmannen står framför några skyltar med sin elsparkcykel.

Uppläst och godkänt.

Polisen

Förhör

Signerat av

Signerat datum

Enhet	Diarienr
Region Öst, Stöd/Service 2 LPO Norrköping	5000-K1441884-23

Hörd person	Personnummer
Iseni, Samanta	

Den hörde är	ID Styrkt	Sätt	Ställning till misstänkt - målsägande - vittne
Vittne	Ja	Sv KK	

Tolk	Språk

Ytterligare information om anledning till förhör	Underrättad om misstanke
Hörs med anledning av höga smällar på Smedjegatan 32 2023-11-15.	

Underrättad om 12 § FUK	Underrättad om rätt till försvarare	Godtar den försvarare som rätten förordnar	Försvarare/ombud närvarande

Försvarare/ombud önskas

Förhörsledare	Förhörsdatum	Förhör påbörjat	Förhör avslutat
Simon Olausson	2023-11-16	08:05	08:14

Förhörsplats	Typ av förhör	Förhörssätt
Smedjegatan 32, lgh 1103	RB 23:6	Konceptförhör

Förhörsvittne	Utskrivet av

Berättelse

Bor du på Smedjegatan 32, lägenhet 1103?
Ja.

Var du hemma tiden för händelsen?
Jag sov, men jag hörde att det small till. Min sambo sa att någon sköt, han ville gå ner men det gjorde han inte.

Berätta vad du gjorde tiden för händelsen.
Jag sov men hörde smällarna.

Såg du något?
Vi tittade ut genom fönstret först när polisbilarna kom. Det gick fort mellan smällarna och att polisen kom.

Hörde du något?
Det lät bom-bom. Jag vaknade direkt.

Hur många smällar?
Det var inte en, tror 2 men kanske fler.

Har du hört eller sett något annat du anmärkte på innan, under eller efter?
Nej.

Rykten?
Nej, jag har inte ens varit någonstans.

Vet du om någon känner till eller har kunskap om händelsen?
Min sambo, han kanske hörde mer för han var vaken.

Din sambo?
Elvis Maksuti, 199002224310. Hans telefonnummer är 0739745728. Han är på jobbet nu, slutar 16.

Några problem?
Nej. Det var en chock att det händer här. Jag blev rädd.

Var någon hemma?
Ja, jag, Elvis och barnen.

Har de sett eller hört något?
Min sambo kan ha hört mer.

Känner du den som utsatts för brottet?
Nej. Jag vet inte ens vem som gjort det.

Såg du något som avvek?
Nej.

Tillägg?
Nej.

Polisen

Förhör

Signerat av

Signerat datum

Enhet	Diarienr
Region Öst, Stöd/Service 2 LPO Norrköping	5000-K1441884-23

Hörd person	Personnummer
Abdulzahra, Sukaina	

Den hörde är	ID Styrkt	Sätt	Ställning till misstänkt - målsägande - vittne
Vittne	Ja	Sv KK	

Tolk	Språk

Ytterligare information om anledning till förhör	Underrättad om misstanke
Hörs med anledning av höga smällar på Smedjegatan 32 2023-11-15.	

Underrättad om 12 § FUK	Underrättad om rätt till försvarare	Godtar den försvarare som rätten förordnar	Försvarare/ombud närvarande

Försvarare/ombud önskas

Förhörsledare	Förhörsdatum	Förhör påbörjat	Förhör avslutat
Simon Olausson	2023-11-16	08:17	08:25

Förhörsplats	Typ av förhör	Förhörssätt
Smedjegatan 32, trapphuset	RB 23:6	Konceptförhör

Förhörsvittne	Utskrivet av

Berättelse

Bor du här?
Nej, jag är på besök hos mina föräldrar.

Var du på adressen hos dina föräldrar tiden för händelsen?
Ja.

Berätta vad du gjorden tiden för händelsen.
Jag hörde smällar. Vi sprang och väckte min mamma, barnen blev rädda.

Såg du något? Vad såg du?
Nej.

Hörde du något?
Jag hörde 3-4 skott ungefär, jag sprang till systrarna och kollade så att ingen var nära dörren.

Har du hört eller sett något annat du anmärkte på innan, under eller efter?
Nej.

Rykten?
Jag såg på sociala medier, mest bilderna på dörren.

Vet du om någon känner till eller har kunskap om händelsen?
Min syster, jag tror ni har pratat med henne, Sajnab.

Några problem i området?
Jag vet inte, känns lite osäkert, lite otryggt.

Var någon annan hemma?
Jag, min mamma, pappa och 3 systrar.

Har de sett eller hört något?
Nej, vi var i samma rum.

Känner du den som utsatts för brottet?
Nej. Jag vet inte vem det är.

Tillägg?
Nej.

Polisen

Förhör

Signerat av

Signerat datum

Enhet	Diarienr
Region Öst, Stöd/Service 2 LPO Norrköping	5000-K1441884-23

Hörd person	Personnummer
Lukic, Dragan	

Den hörde är	ID Styrkt	Sätt	Ställning till misstänkt - målsägande - vittne
Vittne	Ja	Sv KK	

Tolk	Språk

Ytterligare information om anledning till förhör	Underrättad om misstanke
Hörs med anledning av höga smällar på Smedjegatan 32 2023-11-15.	

Underrättad om 12 § FUK	Underrättad om rätt till försvarare	Godtar den försvarare som rätten förordnar	Försvarare/ombud närvarande

Försvarare/ombud önskas

Förhörsledare	Förhörsdatum	Förhör påbörjat	Förhör avslutat
Simon Olausson	2023-11-16	08:28	08:35

Förhörsplats	Typ av förhör	Förhörssätt
Smedjegatan 32, lgh 1201	RB 23:6	Konceptförhör

Förhörsvittne	Utskrivet av

Berättelse

Bor du på smedjegatan 32, lgh 1201?
Ja.

Var du hemma tiden för händelsen?
Ja.

Berätta vad du gjorde tiden för händelsen.
Jag hade precis lagt mig, först trodde jag att det var utanför det lät.

Såg du något?
Nej, jag såg bara polisen när de undersökte lägenheten däruppe.

Hörde du något?
Jag hörde bara skott, hörde 5 smällar. Om jag räknat rätt.

Har du hört eller sett något annat du anmärkte på innan, under eller efter?
Nej. Först var det en smäll, som mot järn och sen 5 skott. Sen kom polisen.

Rykten?
Nej.

Vet du om någon känner till eller har kunskap om händelsen?
Nej. Jag känner inte folk här, jag flyttade hit förra året.

Några problem?
Nej, jag såg bara några gånger att polisen var här.

Var någon hemma?
Bara jag själv.

Känner du den som utsatts för brottet?
Nej, jag umgås inte med dem. Jag umgås inte med någon här. Jag vet inte vad de heter.

Tillägg?
Nej.

Polisen

Förhör

Signerat av

Signerat datum

Enhet	Diarienr
Region Öst, Stöd/Service 2 LPO Norrköping	5000-K1441884-23

Hörd person	Personnummer
Von Schéele Frejd, Gustaf	

Den hörde är	ID Styrkt	Sätt	Ställning till misstänkt - målsägande - vittne
Vittne	Ja	Dataslagning - res-bild	

Tolk	Språk

Ytterligare information om anledning till förhör	Underrättad om misstanke
Hörs med anledning av höga smällar på Smedjegatan 32 2023-11-15.	

Underrättad om 12 § FUK	Underrättad om rätt till försvarare	Godtar den försvarare som rätten förordnar	Försvarare/ombud närvarande

Försvarare/ombud önskas

Förhörsledare	Förhörsdatum	Förhör påbörjat	Förhör avslutat
Simon Olausson	2023-11-16	08:48	08:57

Förhörsplats	Typ av förhör	Förhörssätt
Smedjegatan 32, lgh 1204	RB 23:6	Konceptförhör

Förhörsvittne	Utskrivet av

Berättelse

Telefonnummer: 0702087575

Bor du här?
Ja. Det finns 3 ingångar till lägenheten.

Var du hemma tiden för händelsen?
Ja.

Berätta vad du gjorde tiden för händelsen.
Satt och pratade med vänner på discord.

Såg du något?
Nej.

Hörde du något?
Jag hörde smällar i trapphuset, väldigt högt. Jag ringde polisen direkt i samband med det. Jag kan bara minnas 3 eller 4 smällar. När polisen pratade igår så verkar det som det var 5 smällar.

Jag har datorn vid dörren på övervåningen, det var nog därför det lät mycket.

Har du hört eller sett något annat du anmärkte på innan, under eller efter?
Ingenting så. Jag hörde bara när entrédörren öppnas, hörde lite ljud i trappan och lite smällar. Sen sprang någon ner.

Jag vet inte om trapphusdörren stängdes eller hur det var.

Det hördes inte så mycket ljud så jag skulle säga att det var en person, det var ingen som pratade eller något sånt.

Vet du om någon känner till eller har kunskap om händelsen?
Kanske Ida som också bor här.

Några problem i området?
Narkotikaanvändning, sett en kille ligga medvetslös i trappen med anledning av narkotikaanvändning tidigare.

När var det?
Det var längesen.

Vilka var hemma på adressen igår kväll?
Jag, Ida och Ludwig.

Har de sett eller hört något?
Inte mer än mig.

Känner du den som utsatts för brottet?
Nej. Man hör när de rör sig i trapphuset.

Tillägg?
Nej.

Polisen

Förhör

Signerat av

Signerat datum

Enhet	Diarienr
Region Öst, BF-IGV 12 LPO Norrköping	5000-K1441884-23

Hörd person	Personnummer
Imeri, Sabina	

Den hörde är	ID Styrkt	Sätt	Ställning till misstänkt - målsägande - vittne
Vittne	Ja	Passbild i RES	Ej känd.

Tolk	Språk

Ytterligare information om anledning till förhör

Underrättad om misstanke

Sabina hörs med anledning av sina iakttagelser i samband med grovt vapenbrott/grovt olaga hot på Smedjegatan 32.

Underrättad om 12 § FUK	Underrättad om rätt till försvarare	Godtar den försvarare som rätten förordnar	Försvarare/ombud närvarande

Försvarare/ombud önskas

Förhörsledare	Förhörsdatum	Förhör påbörjat	Förhör avslutat
Cornelia Backlund	2023-11-16	08:32	08:44

Förhörsplats	Typ av förhör	Förhörssätt
Smedjegatan 32 LGH 1203	RB 23:6	Konceptförhör

Förhörsvittne	Utskrivet av
	CB

Berättelse

Sabina informeras om förhöret. Förhöret är en sammanfattning av det som har framkommit under förhöret. Förhörsledarens (FL) frågor är skrivna i *kursivstil* och Sabinas svar är skrivna i normalstil.

Sabina är inte själv skriven på Smedjegatan 32 LGH 1203, men hon befann sig i lägenheten under brottstillfället då hennes kille Eldin Ramadani bor där. Sabina uppger dock att hon till mestadels bor där tillsammans med Eldin och deras två barn. På adressen är även en Alen Vujici skriven, men han bor inte kvar och befann sig inte i lägenheten under brottstillfället.

Nedan följer frågor till Sabina ställda av FL.

FL: Var du hemma under tiden för händelsen?
Sabina: Ja, jag var hemma. Jag var hemma med Eldin och våra två barn.

FL: Berätta vad du gjorde under tiden för händelsen?
Sabina: Vi hade alla lagt oss för att sova strax innan det hände.

FL: Såg du något av händelsen?
Sabina: Nej, jag hörde bara 5-6 smällar. Jag hörde att det var uppifrån trapphuset. Vår bebis började skrika, så jag gick och tog hand om bebisen. Sen gick vi och tog skydd i vardagsrummet om det skulle hända någonting mer. Vi tittade inte ut genom fönster eller nyckelhål.

FL: Har du noterat något signalement?
Sabina: Nej.

FL: Såg du några fordon?

Sabina: Nej.

FL: Har ni sett någon eventuell flyktväg?
Sabina: Nej.

FL: Hörde du någonting annat än det du redan har nämnt?
Sabina: Nej, vi var ju i sovrummet och i vardagsrummet.

FL: Har du hört eller sett något annat du anmärkt på innan, under eller efter händelsen?
Sabina: Nej.

FL: Har du hört några rykten eller liknande efter händelsen?
Sabina: Nej.

FL: Känner du till om andra personer har pratat eller har kunskap om händelsen?
Sabina: Nej.

FL: Har det varit problem eller konflikter i området?
Sabina: Nej inte vad jag har märkt. Polisen var här för någon vecka sedan i en annan lägenheten. Det är det som jag har märkt av.

FL: Din kille Eldin var ju hemma under händelsen. Har han hört eller sett någonting utöver det du har?
Sabina: Nej ingenting. Han kan inte svenska eller engelska så han har svårt att pratat med er.

FL: Känner du de som blev utsatta?
Sabina: Nej, vi är nyinflyttade sedan augusti. Jag vet inte ens vilken lägenhet det gäller.

FL: Vill du tillägga någonting?
Sabina: Nej.

Förhöret är uppläst och godkänt från anteckningar utan anmärkningar från Sabina.

Polisen

Förhör

Signerat av

Signerat datum

Enhet	Diarienr
Region Öst, Stöd/Service 2 LPO Norrköping	5000-K1441884-23

Hörd person	Personnummer
Maksuti, Elvis	

Den hörde är	ID Styrkt	Sätt	Ställning till misstänkt - målsägande - vittne
Vittne	Ja	Dataslagning - kontrollfrågor	

Tolk	Språk

Ytterligare information om anledning till förhör	Underrättad om misstanke
Hörs med anledning av höga smällar på Smedjegatan 32 2023-11-15.	

Underrättad om 12 § FUK	Underrättad om rätt till försvarare	Godtar den försvarare som rätten förordnar	Försvarare/ombud närvarande

Försvarare/ombud önskas

Förhörsledare	Förhörsdatum	Förhör påbörjat	Förhör avslutat
Simon Olausson	2023-11-16	10:27	10:42

Förhörsplats	Typ av förhör	Förhörssätt
Telefonförhör	RB 23:6	Konceptförhör

Förhörsvittne	Utskrivet av

Berättelse

Elvis är ej hemma på Smedjegatan 32 vid dörrknackningen, hörs per telefon.

Var bor du?
Smedjegatan 32, lägenhet 1103.

Var du hemma tiden för händelsen?
Ja, jag låg i soffan och kollade på film. Jag halvsov. Jag hörde en smäll och tänkte vad hände. Efter det hörde jag 3-4 smällar.

Det lät som det var skottlossning i byggnaden. Jag kollade från balkongen men såg ingenting. Jag sa till tjejen att vi skulle flytta.

Jag hörde när det small, då var alla grannar ute från mittemot också.

Hur menar du att alla var ute?
De stod på balkongen eller tittade ut genom fönstrena.

Såg du något?
Jag pratade med grannen som bor mitt emot och frågade vad som hänt. Jag såg polisen också.

Jag hörde egentligen bara att det small, tänkte att det var något farligt.

Jag jobbar 7-16.

Hörde du något? Vad hörde du?
Jag hörde en smäll först, jag tänkte att det inte var skottlossning, sen kom det 4-5 smällar till och då lät det som skott.

Rykten?
Nej, jag skulle till jobbet så kom en gubbe från 24 nt. Jag sa att jag inte hade tid att prata. Han fotade glaset som var sönder vid porten.

Vet du om någon känner till eller har kunskap om händelsen?
Det tror jag inte.

Några problem i området?
Nej, inte mer än det som hänt nu och det för några veckor sedan. När jag skulle till jobbet så var det poliser där.

Var någon annan hemma?
Ja, frun och barnen.

Har de sett eller hört något?
Det tror jag inte, frun var i rummet mot baksidan. Jag var i vardagsrummet.

Känner du den som utsatts för brottet?
Nej.

Tillägg?
Nej.

Vet jag något så säger jag till. Jag har sagt allt jag visste.

Men du såg ingen utanför efter smällarna?
Nej, jag sprang till fönstret men såg ingenting. Jag ville inte öppna dörren.

Polisen

Förhör

Signerat av

Signerat datum

Enhet	Diarienr
Region Öst, BF-IGV 12 LPO Norrköping	5000-K1441884-23

Hörd person	Personnummer
Abdulzahra, Zainab Alaa Abdulzahra	

Den hörde är	ID Styrkt	Sätt	Ställning till misstänkt - målsägande - vittne
Vittne	Ja	Passbild i RES	Ej känd.

Tolk	Språk

Ytterligare information om anledning till förhör

Underrättad om misstanke

Zainab hörs med anledning av sina iakttagelser i samband med grovt vapenbrott/grovt olaga hot på Smedjegatan 32.

Underrättad om 12 § FUK	Underrättad om rätt till försvarare	Godtar den försvarare som rätten förordnar	Försvarare/ombud närvarande

Försvarare/ombud önskas

Förhörsledare	Förhörsdatum	Förhör påbörjat	Förhör avslutat
Cornelia Backlund	2023-11-16	09:01	09:10

Förhörsplats	Typ av förhör	Förhörssätt
Smedjegatan 32 LGH 1301	RB 23:6	Konceptförhör

Förhörsvittne	Utskrivet av
	CB

Berättelse

Zainab informeras om förhöret. Förhöret är en sammanfattning av det som har framkommit under förhöret. Förhörsledarens (FL) frågor är skrivna i *kursivstil* och Zainabs svar är skrivna i normalstil. Under förhöret befinner sig Zainabs familj i samma rum.

Zainab bor på Smedjegatan 32 LGH 1301 tillsammans med några av sina syskon samt mamma. Under brottstillfället var hon hemma tillsammans med sin mamma och alla sina systrar.

Nedan följer frågor till Zainab ställda av FL.

FL: Var du hemma under tiden för händelsen?
Zainab: Ja, jag var hemma med min mamma och mina systrar. Även min storasyster som inte bor här stannade kvar över natten.

FL: Berätta vad du gjorde under tiden för händelsen?
Zainab: Vi var på våra rum och försökte att sova.

FL: Såg du något av händelsen?
Zainab: Nej, men innan det sköts så hörde jag hur någon snabbt sprang upp i trapphuset. Jag har sovrummet närmast ytterdörren. Efter det hörde jag 3-4 smällar. Då gick jag upp och väckte de andra. Vi visste inte vad vi skulle göra. Vi tittade inte ut genom fönster eller kikhål.

FL: Har du noterat något signalement?
Zainab: Nej.

FL: Såg du några fordon?

Zainab: Nej.

FL: Har ni sett någon eventuell flyktväg?
Zainab: Nej.

FL: Hörde du någonting annat än det du redan har nämnt?
Zainab: Nej.

FL: Har du hört eller sett något annat du anmärkt på innan, under eller efter händelsen?
Zainab: Nej.

FL: Har du hört några rykten eller liknande efter händelsen?
Zainab: Nej.

FL: Känner du till om andra personer har pratat eller har kunskap om händelsen?
Zainab: Ja grannarna det sköts hos. Pappan i lägenheten det sköts mot ringde till min pappa efter skjutningen och bad om hjälp. Sen sa de bara att de skulle polisen. Efter det har vi inte hört någonting från dem.

FL: Har det varit problem eller konflikter i området?
Zainab: Nej vi har bott här i 10 år och det har varit lugnt fram tills nu.

FL: Har grannarna hört eller sett någonting?
Zainab: Nej, inte vad jag vet.

FL: Känner du de som blev utsatta?
Zainab: Nej vi är bara grannar.

FL: Vill du tillägga någonting?
Zainab: Nej.

Förhöret är uppläst och godkänt från anteckningar utan anmärkningar från Zainab.

Polisen

Förhör

Dörrknackning Smedjeg. 32

Signerat av

Signerat datum

Enhet	Diarienr
Region Öst, Utredningsjour 2 PO Östergötland	5000-K1441884-23

Hörd person	Personnummer
Abdalhamed, Sara	

Den hörde är	ID Styrkt	Sätt	Ställning till misstänkt - målsägande - vittne
Vittne	Ja	Kontrollfrågor	

Tolk	Språk

Anledning till förhör / Misstankar som misstänkt har underrättats om	Underrättad om misstanke
Grovt vapenbrott, Fullbordat	

Ytterligare information om anledning till förhör

Vittnesförhör gällande iakttagelser i samband med grovt vapenbrott på Smedjegatan 32 den 2023-11-15.

Underrättad om 12 § FUK	Underrättad om rätt till försvarare	Godtar den försvarare som rätten förordnar	Försvarare/ombud närvarande

Försvarare/ombud önskas

Förhörsledare	Förhörsdatum	Förhör påbörjat	Förhör avslutat
Emma Lindeström	2023-11-16	18:35	18:25

Förhörsplats	Typ av förhör	Förhörssätt
	RB 23:6	Telefonförhör

Förhörsvittne	Utskrivet av
	EL

Berättelse

Sara upplyses om att det här är ett vittnesförhör och ombeds berätta fritt kring sina iakttagelser.

Jag skulle lägga mig för att sova. Då hörde jag först ett jättehögt ljud. I början förstod jag inte vad det var. Det lät som en metallplatta eller metallbricka som ramlat ner och jag tänkte att det var mina barn som gjorde något. Men sen kom mina barn ut från sina rum och var rädda för ljudet.
Då tog jag hand om mina barn och ringde 112 direkt.

Först var det en smäll och sen var det tre eller fyra smällar direkt efter varandra. Det var samma typ av ljud på samtliga smällar.

I början tänkte jag som sagt att det var något som ramlat, men sen när det kom tre-fyra smällar efter varandra tänkte jag att det var en pistol.

Varför tänkte du att det var en pistol?
Jag var vaken och det lät som en pistol. Jag kommer från Irak där det varit krig. Jag känner igen ljudet av pistol av den anledningen.

Vad var klockan när du hörde smällarna?
Det här hände nästan klockan 12 på natten.

Var någon hemma?
Det var jag, mina två barn och min mamma i min lägenhet.

Var bor du?
Smedjegatan 32, lgh 1302.

Var du ute i trapphuset vid något tillfälle?
Jag öppnade bara dörren när polisen hade kommit till platsen. Polisen sa direkt till mig att gå in och stänga dörren.

Tid mellan första smällen och de andra tre-fyra smällarna?
Det var bara några sekunder.

Såg du några personer som du reagerade på?
Nej.

Har du gjort några iakttagelser före eller efter den här händelsen?
Nej. Eller jag såg att rutan på entrédörren var trasig i morse. Min bil stod även parkerad precis utanför entrédörren.

Vad har du för bil?
Nissan Qashqai.

Har du någon övervakningsfilm/kamera i bilen?
Nej.

Känner du till om någon annan person har pratat om eller har kunskap om händelsen?
Nej, jag har inte pratat med någon annan. Jag har varit iväg hela dagen idag på utbildning i Mjölby.

Tittade du ut genom något fönster efter smällarna?
Ja, jag försökte bara se om det fanns något farligt utanför, då såg jag bara tre polisbilar.

Tillägg?
Nej, ingenting.

Uppläst och godkänt.

Polisen

Förhör

1, Smedjegatan 32

Signerat av

Signerat datum

Enhet	Diarienr
Region Öst, PKC-grupp 1 Rgn Öst	5000-K1441884-23

Hörd person	Personnummer
Karlsson, Malin	

Den hörde är	ID Styrkt	Ställning till misstänkt - målsägande - vittne
Vittne	Nej	

Tolk	Språk

Ytterligare information om anledning till förhör	Underrättad om misstanke
Digitaldörrknackning ang. iakttagelser 20231115 mellan klockan 20,00 och 00,30. Smedjegatan 32	

Underrättad om 12 § FUK	Underrättad om rätt till försvarare	Godtar den försvarare som rätten förordnar	Försvarare/ombud närvarande

Försvarare/ombud önskas

Förhörsledare	Förhörsdatum	Förhör påbörjat	Förhör avslutat
Julia Boqvist	2023-11-19	18:01	18:13

Förhörsplats	Typ av förhör	Förhörssätt
	RB 23:6	Telefonförhör

Förhörsvittne	Utskrivet av

Berättelse

Dörrknackningsförhör med Malin Karlsson.

Malin tillfrågas om det stämmer att hon bor på Smedjegtan 32.
Malin svarar ja.

Malin tillfrågas om hon var hemma vid tiden för händelsen.
Malin svarar ja, hon bor bara två dörrar ifrån.

Malin ombeds berätta om vad hon gjorde vid tiden för händelsen.
Malin uppger att hon satt hemma i soffan och tittade på TV. Hon var hemma ensam.

Malin tillfrågas om vad hon iakttog.
Malin uppger att hon först hörde något bankande på ytterdörren nere vid porten. Det ryckte och slogs i dörren som att någon försökte komma in. Hon hörde inget krossat glas men har hört i efterhand att man ska ha krossat rutan. Hon hörde bara buller, sedan steg i trappan och plötsligt massa skott.

Malin vet inte vad som hände sedan, hon vågade inte röra en fena i soffan. Hon vågade inte kolla i dörren och kollade inte heller ut genom fönstret.

Malin tillfrågas vad hon iakttog efter att hon hörde skotten.
Malin uppger att hon inte kommer ihåg. Efter en stund märkte hon att poliserna kom då hon såg blåljusen, hon tror att det var då som hon vågade ställa sig upp och titta ut.

Malin ombeds utveckla att hon hörde "massa skott", hur många hon tror att det var och om de var tätt i följd.
Malin uppger att hon uppskattar att det var 4-6 stycken. De kom ganska på en gång, snabbt efter varandra. Hon uppskattar att det var någon sekund eller bråkdel av någon sekund mellan dem, de kom väldigt tätt.

Malin tillfrågas om hon fick någon uppfattning om ifall det var flera vapen eller ett.
Malin svarar att hon inte vet, hon gissar på ett. Skotten lät likadant.

Malin tillfrågas om hon fick någon uppfattning om ifall det var en eller flera personer.
Malin svarar att det lät som en person men det kan ha varit två. Det lät inte som flera. Malin gissar på att det var en person.

Malin tillfrågas om hon hörde att någon sa någonting.
Malin svarar nej, hon hörde inga röster.

Malin tillfrågas om hon iakttog några fordon.
Malin svarar nej.

Malin tillfrågas om hon hörde ner personen/personerna lämnade.
Malin svarar att hon inte vet, hon kan inte minnas något specifikt. Personen borde ha sprungit ut men hon minns mest innan skotten på grund av att det var skumt att någon höll på med portdörren och ryckte upp den. Efter skotten minns hon ingenting, hon tror att hon blev chockad.

Malin tillfrågas om hon hörde eller såg något annat i samband med händelsen som hon reagerade på.
Malin svarar nej.

Malin tillfrågas om hon hört några rykten eller läst något mer på sociala medier om det som hänt.
Malin svarar nej.

Malin tillfrågas om hon känner till om några andra har kännedom om händelsen.
Malin svarar nej. Hon vet inte om detta hör ihop med lägenheten under där de gjorde ett narkotikabeslag. Hon läste om narkotikabeslaget i nyheterna.

Malin tillfrågas om det varit några andra problem i området.
Malin svarar nej, det enda hon vet är att polisen ofta varit i trapphuset och utanför på gatan. Polisen har vid tidigare tillfällen visat en bild på en kille och frågat om Malin sett honom. Malin uppger att det varit lite obehagligt att bo där ganska länge nu.

Malin tillfrågas om hon känner den som blev utsatt för brottet.
Malin svarar nej, hon har bara sett en av dem någon gång och sagt hej.

Malin tillfrågas om hon vill tillägga något.
Malin svarar nej.

Uppläst från konceptanteckningar.

Polisen

Förhör

Gällande skotthål i bil.

Signerat av

Signerat datum

Enhet	Diarienr
Region Öst, Grova brott 2 PO Östergötland	5000-K1441884-23

Hörd person	Personnummer
Barcic, Goran	

Den hörde är	ID Styrkt	Ställning till misstänkt - målsägande - vittne
Vittne	Nej	

Tolk	Språk

Anledning till förhör / Misstankar som misstänkt har underrättats om	Underrättad om misstanke
Grovt olaga hot, Fullbordat	
Anledning till förhör / Misstankar som misstänkt har underrättats om	Underrättad om misstanke
Mord, Försök till	

Ytterligare information om anledning till förhör
Gällande skotthål i en bilen XKN 522 (Silvrig VW Passat)

Underrättad om 12 § FUK	Underrättad om rätt till försvarare	Godtar den försvarare som rätten förordnar	Försvarare/ombud närvarande

Försvarare/ombud önskas

Förhörsledare	Förhörsdatum	Förhör påbörjat	Förhör avslutat
Mathias Rahm	2024-02-23	09:41	09:52

Förhörsplats	Typ av förhör	Förhörssätt
Förhörsrum på polisen i Norrköping	RB 23:6	

Förhörsvittne	Utskrivet av

Berättelse

Vittnesförhör (sammanfattande) med Goran Barcic gällande en bil.

Goran tillfrågas gällande bilen XKN 522 som är en silvrig Passat VW. Han säger att det är hans bil och att den numera är skrotad.

Goran berättar också att han ägt bilen i ca 2 år och att han skrotade den runt årsskiftet 2023/2024. Han säger att anledningen var att framdelen inte går att stänga inte heller bakluckan. Även framrutan var trasig (spricka).

Goran förevisas en bild på ett skotthål i en bil. Han säger att hans son orsakat skadan genom att fälla upp luckan och då har den slagit i ett rör eller en kran. Detta har sonen Zulfija berättat för Goran. Händelsen skall ha inträffat på Bergsslagsgatan och på adressen har familjen en garageplats (nr 22).

När förhörsledaren tar upp att det finns uppgifter om att det är ett skotthål och då berättar Goran att han pratat med sin son flera gånger om det hela. Sonen har då sagt att hålet uppstått i garaget. Goran upptäckte skotthålet i slutat på oktober.

Förhörsledaren frågar Goran igen och då tillägger han att Zulfija också sagt att han lånat ut bilen till en kompis, och att hålet då skulle ha uppstått. Goran säger att han försökt pressa Zulfija men sonen skall ha stått på sig. Vid något tillfälle skall sonen dock sviktat och gett

honom alternativförklaringen. Denna förklaring skulle gått ut på att Zulfija lånat ut sin bil och det skulle vara då hålet uppstått.

Stillbild från klipp från Zulfijas mobil BG132906-1 (25/10). Inget bilnummer syns. Troligen bilen XKN522 som finns med på klipp från dagen innan (se nedan). Det finns även ett ljudklipp i Valentinos mobil där någon säger att hans pappa har kulan som gick in i bilen.

Save

Name:	IMG_4240.MOV
Type:	Videos
Size (bytes):	2641980
Path:	applications/phone/applications1/Apple Backup/CameraRollDomain/backup/Media/DCIM/104APPLE/IMG_4240.MOV
Created:	2023-10-24 12:34:31(UTC+2)
Accessed:	2023-10-24 12:34:31(UTC+2)
Modified:	2023-10-24 12:34:31(UTC+2)
Changed:	
Deleted:	
Extraction:	Chat capture
MD5:	56052353317f6119cf494e921a28351c
Source file:	IMG_4240.MOV

Fordonsuppgifter från VTR (XKN522)

Registreringsnummer	XKN522
Fordonsslag	PB
Fabrikat/Modell	VW PASSAT 2,0 FSI VAR.
Fordonsår	2005
Chassinummer	WVWZZZ3CZ6E134247
Färg	SILVER
1:a gång i trafik	2006-01-20
Fordonsstatus	AVSTÄLLT sedan 2023-11-29
Senaste kontrollbesik...	2022-11-25, Gäller t.o.m. 2024-01-31
Senaste utfall	GODK
Försäkringsb kortna...	DINA
Ägare/Brukare	Körkortsklass: AM B D1 D *Gäller t.o.m. 2028-02-17* Körkortsstatus: GILTIGT

Övriga register fordon Visa alla

EF	Ingen träff
EF historik	Ingen träff
SIS	Ingen träff
SIS	Ingen träff
[redacted]	
TURBO	Ingen träff

Ägaruppgifter VTR (19790322-4397)

Ägare/Brukare	19790322-4397 BARCIC, GORAN
Adress	SMEDJEGATAN 32 LGH 1303 602 19 NORRKÖPING
Län	05 - Östergötlands län
Ägare fr.o.m.	2021-09-01
Körkort	Klass: AM B D1 D, Gäller t.o.m. 2028-02-17
Status	GILTIGT
Körkortstillstånd	Grupp: TRAKTOR AM A1 A2 A B BE C1 C1E C CE D1 D1E D DE, Gäller t.o.m. 2028-02-11
Status	GILTIGT
Behörighet	AM B D1 D
Taxiförarlegitimation	Förarkod: 432830

Polisen

Förhör

Signerat av

Signerat datum

Enhet	Diarienr
Region Öst, Grova brott 2 PO Östergötland	5000-K1441884-23

Hörd person	Personnummer
Al Jihani Mohamad, Mohannad	

Den hörde är	ID Styrkt	Sätt	Ställning till misstänkt - målsägande - vittne
Vittne	Ja	kontrollfrågor	

Tolk	Språk

Ytterligare information om anledning till förhör	Underrättad om misstanke
Vittnesförhör gällande Mohannads verksamhet World Market och lokaler som han hyrt.	

Underrättad om 12 § FUK	Underrättad om rätt till försvarare	Godtar den försvarare som rätten förordnar	Försvarare/ombud närvarande

Försvarare/ombud önskas

Förhörsledare	Förhörsdatum	Förhör påbörjat	Förhör avslutat
Josefin Månsson	2024-02-20	14:07	14:17

Förhörsplats	Typ av förhör	Förhörssätt
	RB 23:3	Telefonförhör

Förhörsvittne	Utskrivet av

Berättelse

Mohannad informeras om att detta är ett vittnesförhör gällande hans verksamhet World Market och lokaler som han hyrt.

Mohannad ombeds att beskriva sin verksamhet, World Marketing. Han berättar att det är ett bemanningsföretag som erbjuder försäljnings- och marknadsföringstjänster. Just nu har han inga anställda men har haft många tillfälliga tidigare. Adressen för företaget är samma som adressen där Mohannad bor, på Hospitalsgatan.

Mohannad informeras om att vi har fått uppgifter om att han en period i slutet av 2023 hyrde en lokal för sin verksamhet på St Persgatan 66 i Norrköping och ombeds berätta om det. Han säger att det inte stämmer, han har inte hyrt lokal där. Han vet vem Deniz är och han har haft kontakt med henne men han känner henne inte. Han hade planer på att hyra lokalen men att det inte blev något då hyresvärden hade krav som han inte kunde leva upp till. Mohannad säger att detta inte var förra året utan nu i år. Han har varit i lokalen och tittat men det var i år. Han har bara varit där en gång.

Gällande uppgiften om att Mohannad en period hade en thailändsk tjej, Khwanchai Iamcaeng, anställd säger Mohannad att det inte finns något att berätta. Han hade kontakt med en thailändsk tjej men han känner inte igen namnet, han minns inte vad hon hette. Mohannad säger att om han minns rätt så skulle tjejen marknadsföra och sälja men att hon inte gjorde det så det blev knappt något samarbete. Han hade bara kontakt med henne en gång och han hade kontakt med många olika personer just då så han minns henne inte så speciellt mycket. Mohannad minns inte om han träffade henne. De pratade en gång och normalt brukar han

skriva kontrakt med de som ska jobba men med henne skrev han aldrig kontrakt, han tog det inte seriöst. När de pratade så kände Mohannad att det inte var någon han ville lägga tid på.

Gällande om hon fick betalt så säger Mohannad att hon inte fick det, eftersom hon inte jobbade åt honom.

Gällande när i tid han hade kontakt med den thailändska tjejen så minns han inte exakt. Han hade kontakt med många den perioden, mellan augusti och oktober.

På fråga svarar Mohannad att han inte haft tillgång till lokalen på St Persgatan 66 förra året.

Han har inget ytterligare att berätta.

Förhöret löpande återgivet och accepterat.

Polisen

Förhör

Signerat av

Signerat datum

Enhet	Diarienr
Region Öst, Grova brott 2 PO Östergötland	5000-K1441884-23

Hörd person	Personnummer
Can Bazakou, Sandra	

Den hörde är	ID Styrkt	Sätt	Ställning till misstänkt - målsägande - vittne
Vittne	Ja	registerslagning	

Tolk	Språk

Ytterligare information om anledning till förhör	Underrättad om misstanke
Deniz hörs om sin lokal på St Persgatan 66 och om eventuella andra hyresgäster där	

Underrättad om 12 § FUK	Underrättad om rätt till försvarare	Godtar den försvarare som rätten förordnar	Försvarare/ombud närvarande

Försvarare/ombud önskas

Förhörsledare	Förhörsdatum	Förhör påbörjat	Förhör avslutat
Mathias Rahm	2024-02-09	10:10	10:32

Förhörsplats	Typ av förhör	Förhörssätt
Polisen Norrköping	RB 23:6	Ljudbandsförhör

Förhörsvittne	Utskrivet av

Involverad personal	Funktion
Josefin Månsson	Biträdande förhörsledare

Berättelse

Deniz informeras om att detta är ett vittnesförhör. Nedan är en sammanfattning av förhöret. Förhöret i sin helhet finns inspelat på ljudfil som sparas i filip.

Förhörsledarens frågor skrivs med kursiv text följt av Deniz svar.

Du driver ett företag som heter Salong Cassandra, stämmer det?
Ja

Vad är det för typ av verksamhet?
Vi är både konsulter och har salong, som tyvärr inte fungerar så bra just nu. Vi har bara lite bokningar, vi tar in frisörer vid behov.

Adressen, är det St Persgatan 66?
Ja

Är det salongen vi pratar om då?
Ja, det sitter ihop. Det är två rum och det finns två ingångar.

Beskriv hur ingångarna är?
Det är en ingång från St Persgatan 66 och en ingång från gården som är 66B.

Vad har du för telefonnummer?
Deniz uppger det telefonnummer använts för att kontakta henne inför förhöret.

Hyr du lokalen?
Jag hyr den, jag har kontrakt på den.

Vem äger fastigheten?
Bruno Karinchi, Kontorab.

Kan du beskriv lokalen du hyr?
Från St Persgatan 66 är det en butikslokal, 3 frisörstolar, runt 20-25 kvm. Sen kan man gå igenom till baksidan, där det är ett större rum som vi använder som kontor. Det finns toalett och ett litet pentry. Efter pentryt finns en ingång in från gården.

Bor du själv i någon av de här lokalerna?
Nej vi bor inte där, det är en verksamhet. Jag bor på Kummelgatan 33.

Har du hyrt ut eller lånat ut den här lokalen till någon den senaste tiden?
Jag har inte hyrt ut. Men jag har personal som har nycklar så de kommer in och ut. Ibland tar de emot någon bokning.

Typ av personal?
Extrapersonal som är frisörer. Eller någon som kanske jobbar online. De sitter via nätet och säljer.

I kontorsdelen då menar du?
Ja

Om vi går tillbaka till oktober till december 2023, är det någon som du hyrt eller lånat ut till under den tiden?
Jag hade en tjej, en bekant som hade anställt henne, som fick låna lokalen för att göra försäljning åt dem online, så hon hade nycklar.

Kan du berätta om den här personen?
Jag känner inte henne utan det var min kontakt som kände henne och frågade om de fick använda sig av lokalen. Meningen var att de längre fram kanske skulle ta över lokalen men sen blev det ingenting. Jag hörde inget ifrån dom och dom återlämnade nycklarna.

T ex namn och utseende?
Hon hade så konstigt namn, en lite thailändsk tjej. Hon jobbade med onlineförsäljning åt Mohammed.

Vad heter han mer än Mohammed?
Jag vet faktiskt inte vad han heter i efternamn.

Så du minns inte namnet på tjejen?
Hon hade ett svårt namn som jag inte lärde mig uttala. Jag träffade henne bara två gånger.

Ålder?
20,21,22 alltså, ganska ung tjej.

Hur fungerade det med henne under den perioden som hon var där?
Alltså jag hörde inte så mycket. Det blev inget av att de skulle hyra. Så de återlämnade nycklarna. Det som hände var att hon åkte till sin mamma för hennes mamma hade dött. Då slog de sönder mitt fönster två gånger. Jag misstänker att det var hennes bekanta eller

någonting men jag vet inte.

Hade det med hennes mammas bortgång att göra?
Det vet jag inte, men det var precis efter i alla fall.

När kom hon in i bilden?
Mohammed ringde och sa att han hade en tjej som jobbade åt honom och han ville kanske hyra en del av lokalen, men att de ville prova på först.

När var det här?
Slutet av oktober kanske, början november, tror jag det var.

Sen provade de på
I 2-3 veckor sen sa hon att hennes mamma gått bort, att hon var tvungen att åka till sin mamma. Först skulle de vara kvar sen skulle de inte vara kvar så jag tröttnade och sa att jag ville ha tillbaka mina nycklar. Hon hade lite grejer kvar så jag bara slängde ner hennes saker i en ikea-påse så fick hon komma och hämta dom, jag mötte henne utanför biblioteket. Jag ville inte ha dom kvar, i och med att de hade haft sönder fönstret, jag misstänkte att det var dom eller deras bekanta, jag vet inte.

Du måste ha prata med henne om fönstren, vad sa hon då?
Hon sa att hon inte kände till dom, hon hade inget med det att göra. Hon förnekade och jag orkade inte bry mig så mycket. Jag lagade mina fönster. Första gången hörde polisen av sig. De hade gått in och tagit sönder ett skåp och det hade försvunnit en väska med en jättegammal dator. Men det var inget av värde så jag tyckte inte att det var värt att ta på försäkringen. Försäkringen är dyrare än vad produkten kostade.

Var det två tillfällen eller ett?
Fönster togs sönder två gånger. Första gången hade de brutit upp ett skåp. Tagit en väska med en dator och lite papper, kan inte komma på exakt vad det var.

När i tiden var detta, var det i början av perioden eller i slutet?
Det var i slutet. Ni, polisen, meddelade mig.

Vid andra tillfället, var polisen där också?
Vid andra gången var inte polisen där. Då ringde fastighetsägaren och sa att mitt fönster var trasigt. Jag tror inte de gått in då, de hade kastat en stor sten.

Var det fönster mot St Persgatan eller in mot gården?
Det var fönster mot gården, båda tillfällena. De gick aldrig in i salongen utan de höll sig där bak.

Var din uppfattning att hon hade bott där, sovit på platsen?
Jag misstänkte det men var inte säker.

Vad gjorde att du misstänkte det?
Jag vet inte, jag fick bara känslan att det var så. När jag gick in i duschen så hade hon duschat och så där, och det gör man ju inte.

Såg du andra personer där i anslutning till henne?
Jag träffade bara henne två gånger men jag såg aldrig nån annan.

Såg du spår av att det hade varit andra där i lokalen, att det varit killar där?

Nej

Har du sett cyklar, elsparkcyklar, bilar?
Det var en stor elsparkcykel där en gång när jag gick in. Men hon var inte där då, det var väl när hon var med sin mamma.

När du säger stor elsparkcykel, kan du beskriva?
Alltså det var en stor cykel, men det var en elsparkcykel, men jag kollade inte så noga, men jag tänkte att hon tar sig fram och tillbaka till sin arbetsgivare med den.

Kan du försöka dra dig till minnes när den stod där?
Det var väl säkert där innan fönstret gick sönder, kanske några dagar innan. Jag minns inte exakt men ni var ju där, ni meddelade mig att någon gått in där. Några dagar innan det, kanske på måndagen eller tisdagen samma vecka som de tog sönder fönstret.

Fönstret hade de haft sönder mitt i natten men jag hade stängt av ljudet på min telefon så jag hörde inte när ni ringde. Men på morgonen när jag gick upp ringde jag och fick reda på det. Jag gick dit och vi fixade fönstret. Jag plockade ihop hennes grejer så fick hon komma och hämta dem, kanske två dagar efter.

Vad sa Mohammed om det hela?
Han bad om ursäkt, han sa att han inte visste att hon var en sån strulperson. Ja sa ok, vi stänger det, men jag vill ha mina nycklar. Sen var det inte mer med det. Jag vill inte ha med såna personer att göra, jag orkar inte. Jag jobbar väldigt mycket och känner inte att jag har energi och ork med såna saker.

De har haft sönder två gånger, det är ju kostsamt. Jag har haft det så lugnt. Jag har haft salongen sen slutet av 2016 och aldrig haft några problem. Och nu plötsligt, två gånger på en och samma månad. Jag orkar inte med det.

Vad fick hon betala?
Det var Mohammed som betalade. Han betalade 10 000 kr, det var en viss deposition också, som han ville ha tillbaka men jag sa att i och med att jag haft kostnader med fönsterlagningar så får de inte tillbaka någonting.

Hade ni pratat om en viss uthyrningsperiod?
Nej, utan det var tillfälligt, han visste inte riktigt var han ville ha lokal för att köra sina onlineförsäljningar.

Så det var inte månadsvis?
Nej, det var tillfälligt. Vi skulle se hur det fungerade först. Vi skrev inga avtal. De fick vara i lokalen så fick vi se. Jag vill egentligen att någon tar över hela lokalen, de ville prova på.

Vad är din relation till Mohammed?
Jag känner hans mamma. Hon hyrde en lägenhet av några bekanta till oss. Eller känner och känner..

Deniz visas bild från St Persgatan 66 (se bilaga).
Det är den stora ingången, den hade de aldrig tillgång till. Utan de hade tillgång från inne i valvet, från innergården.

Deniz visas flygfoto över fastigheten (se bilaga).
Jag kan inte orientera mig.

Deniz tittar på den första bilden igen.
När du går in här i valvet så finns en dörr till höger.

Och den leder till kontoret?
Ja, och det finns lägenheter. Jag är på bottenvåningen, det finns lägenheter över.

Vi kan se att du och den här tjejen har haft kontakt precis som du berättat, det har vi sett genom telefonlistor som polisen tagit del av. Vi kan se från 1 november.
Då är det som jag tänkte, slutet av oktober/början av november.

Det är ett antal både ingående samtal och sms och utgående samtal och sms. Konversationerna som finns på sms, finns de sparade?
Jag vet inte, jag tänker inte på om de finns sparade eller inte.

Du kan undersöka det då?
Mm, men har inte hon dem då, om ni sett dem så borde ju hon ha dem.

Det är inte alltid vi hat personens telefon.

Vad har sagts mellan er? Har hon berättat någonting om sig själv?
Att mamman gick bort. Hon bad om ursäkt att hon inte hört av sig, jag försökte få tag i henne flera gånger för jag ville ha tillbaka mina nycklar. Ville veta hur det skulle bli.

Sa hon var hon kom ifrån?
Jag tror hon var från Gävle, att hon var ny i Norrköping. Mohammed, som anställde henne, tyckte att hon var duktig på onlineförsäljningar. Jag blandade mig inte i.

Hur var hon i sättet?
Hon var väldigt lugn. Men så klart blev hon ledsen när hennes mamma gick bort så då var hon inte så kontaktbar.

Biträdande fl
Du pratar om Mohammeds företag, vad är det för typ av företag?
De har såna online-försäljningar.

Vet du vad företaget heter?
Worldmarketing någonting

Deniz lämnar kontaktuppgifter till Mohammed.

Förhörsbilaga

St Persgatan 66. Entré till Cassandras salong och valvet in till St Persgatan 66B

Flygfoto över St Persgatan 66 mfl

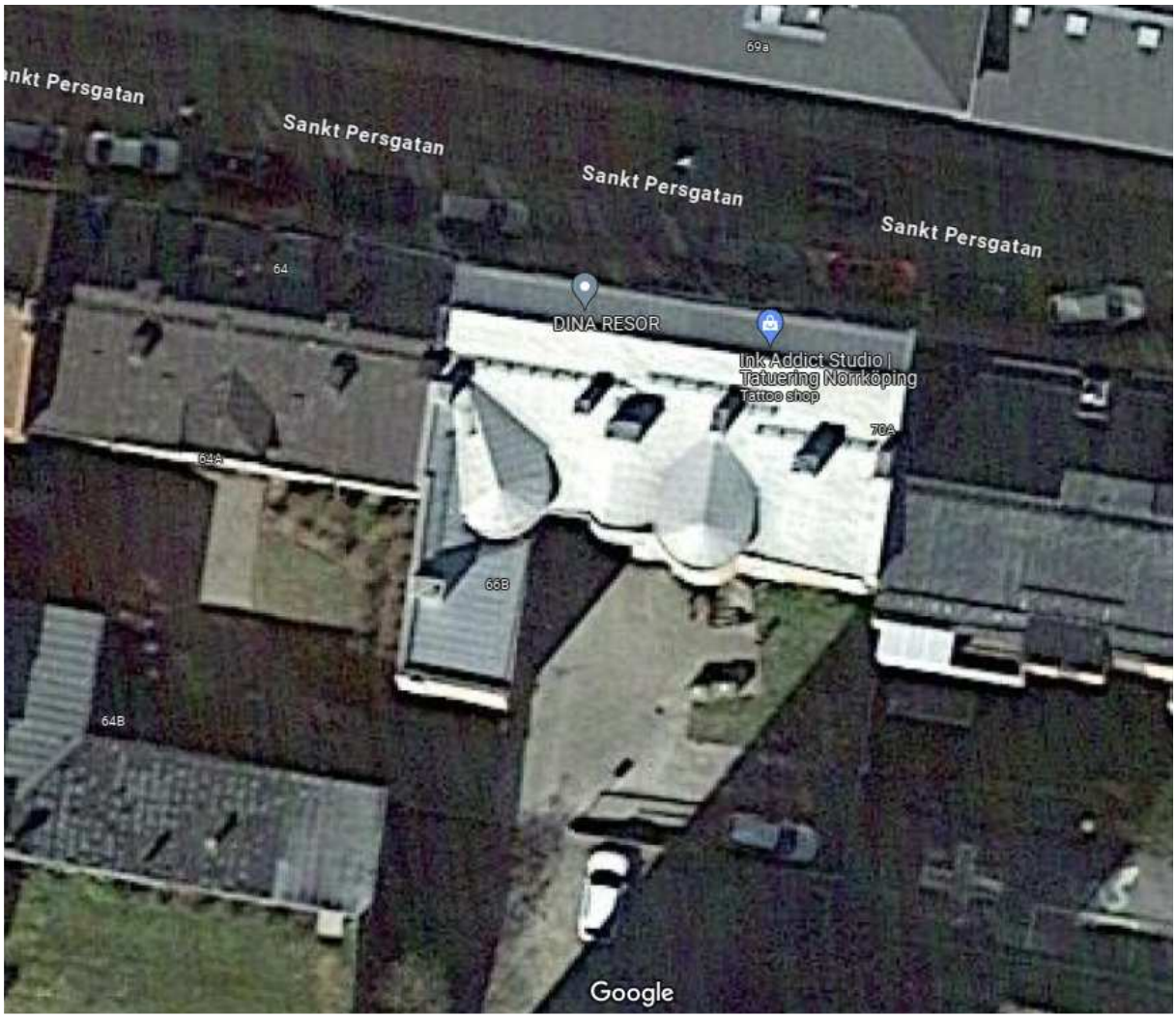

Polisen

Förhör

Signerat av

Signerat datum

Enhet	Diarienr
Region Öst, Grova brott 2 PO Östergötland	5000-K1441884-23

Hörd person	Personnummer
Njie, Charlotte	

Den hörde är	ID Styrkt	Ställning till misstänkt - målsägande - vittne
Annan	Nej	

Tolk	Språk

Ytterligare information om anledning till förhör

Underrättad om misstanke

Charlotte Njie hördes angående den kvinna som greps misstänkt för brott i Charlottes bostad.

Underrättad om 12 § FUK	Underrättad om rätt till försvarare	Godtar den försvarare som rätten förordnar	Försvarare/ombud närvarande

Försvarare/ombud önskas

Förhörsledare	Förhörsdatum	Förhör påbörjat	Förhör avslutat
Jan Staaf	2024-01-12	14:45	

Förhörsplats	Typ av förhör	Förhörssätt
	RB 23:6	Telefonförhör

Förhörsvittne	Utskrivet av

Berättelse

Charlotte Njie berättade att hon bor med sina barn på en hemlig adress i en stad i Sverige. (skyddad identitet). Polisen genomförde en husrannsakan i hennes bostad då hon själv inte var hemma. Undertecknad förklarade att polis och åklagare i Norrköping utreder ett grovt brott och då genomförs vanligen en rad tvångsmedel som även kan drabba den som inte är misstänkt för brott.

På fråga hur Charlotte känner kvinnan Khwanchai som greps i hennes bostad i början av januari uppgav Charlotte att hon inte känner henne speciellt väl.
Khwanchai kom in i familjens liv under sommaren 2023. Hon är en vän till Charlottes son Benjamin.

Khwanchai bor inte hos dem, men hon kommer dit och sover då och då. På fråga vad då och då innebär uppgav Charlotte att hon kom dit och sov några nätter ibland och så kunde det gå någon eller några veckor innan hon syntes till igen.

Khwanchai kom till dem förmodligen under natten mellan den 22-23 december. Sedan försvann hon en stund igen för att sedan dyka upp på julaftonen minns Charlotte.

Khwancahi firade även nyår med familjen i deras bostad.

BESLAG
Charlotte uppgav att polisen tog 10 telefoner från hennes bostad. Alla 10 telefonerna tillhör hennes son Benjamin. Han önskar få tillbaka sina telefoner.

Vid husrannsakan tog polisen även Charlottes dotters jacka i beslag. Det var en svart jacka av märket Parajumper som har gula inslag /flärpar. Khwaichani har lånat den någon gång.
Polisen tog även med sig Khwaicanis egen jacka som är en mörk grå/lila längre jacka med kapuschong.
Charlotte önskar få tillbaka sin dotters jacka.

Avslutningsvis uppgav Charlotte att polisen tog med sig Benjamins Gucciväska. Den önskar de få åter.

Förhöret avslutades kl 14:55

Den 2024-01-17 kl 14:55 hade undertecknad kontakt med Charlotte per telefon.
Förhörsanteckningarna lästes då upp för Charlotte och godkändes av henne.

J Staaf/

Polisen

Förhör

Signerat av

Signerat datum

Enhet	Diarienr
Region Öst, Grova brott 2 PO Östergötland	5000-K1441884-23

Hörd person	Personnummer
George Sjölin, Benjamin-Malick	

Den hörde är	ID Styrkt	Ställning till misstänkt - målsägande - vittne
Vittne	Nej	

Tolk	Språk

Ytterligare information om anledning till förhör	Underrättad om misstanke
Gällande Khwanchai och hennes förehavanden.	

Underrättad om 12 § FUK	Underrättad om rätt till försvarare	Godtar den försvarare som rätten förordnar	Försvarare/ombud närvarande

Försvarare/ombud önskas

Förhörsledare	Förhörsdatum	Förhör påbörjat	Förhör avslutat
Mathias Rahm	2024-04-09	19:00	19:35

Förhörsplats	Typ av förhör	Förhörssätt
	RB 23:6	Telefonförhör

Förhörsvittne	Utskrivet av

Berättelse

Var bor du någonstans?
Vill inte uppge.

Vad har du för telefonnummer?
Det är samma som jag ringer ifrån. Vill inte uppge.

Vad heter du på sociala medier?
Vill inte uppge det heller.

Om vi börjar med hur du lärde känna Khwanchai. Berätta hur gick det till?
Minns inte riktigt. Tror att det var under 2022. Vi träffades första gången Khwanchai när vi skulle åka snowracer. Vi hyrde en minibuss och åkte till Örebro. Det var för att möta upp min vän bodde där, och då passade vi på att åka snowracer. Det var ytterligare en vän med oss den gången.

Hur kom det sig att hon bodde hos dig? Är hon din flickvän?
Nej. Vi är bara vänner genom gemensamma vänner.

Hur mycket har hon bott hos dig?
Hon har aldrig bott hos mig. Det var bara varit vid vissa tillfällen, t ex när tågen slutat gå och hon inte kommit hem.

Var hade hon bott för övrigt?
Senare tid vet jag inte, men när jag lärde känna henne bodde hon utanför Gävle. Det var ca 20-30 min utanför i ett liten samhälle. Tror att det kan varit i slutet på 2022.

Har du själv varit hemma hos henne?
Nej. Inte vad jag kan minnas. Kanske utanför och släppt av henne.

Vad har Khwanchai berättat om anledningen till att hon lämnade Gävle?
Inget jag hört något om.

Sen vet vi ju att Khwanchai åkte till Norrköping. Berätta gärna när och varför.
Ingen aning.

Hade hon någon vän som var därifrån?
Nej. Inte vad jag kan komma på.

Har du själv varit med henne i Norrköping?
Nej. Jag har bara stannat till där när jag åkt förbi, men inte och träffat henne. Det har varit typ på Mc Donalds. Och sen har jag varit på Kolmården när jag var liten.

Vad känner du till om Khwanchais umgänge?
Nej. Jag har bara stött på några tjejkompisar. De verkar trevliga och rara allihopa.

Någon kille?
Nej. Faktiskt inte.

Vad heter Khwanchai på sociala medier?
Jag tror hon heter Khwanchai.

Vi har fått till oss att hon skall heta Brollan 69. Stämmer det och i så fall - Hur länge har hon haft den adressen?
Inget jag sett. Det hade jag kommit ihåg i så fall.

Kan du något lösenord till hennes mobiler?
Nej absolut inte.

När ni varit tillsammans i [redacted] vad har ni gjort?
Vi har sökt jobb tillsammans, hjälpt varandra.

Vilken typ av jobb sökte hon?
Tror att det var lite blandat. Lite restaurang, föräljning och så.

Har du upplevt att Khwanchai varit tyngd pga något problem eller person?
Inget jag kan tänka på…kanske något med familjen. Det var någon i hennes familj som gick bort under 2023.

Om du tänker dig julen. Var hon med och firade med er?
Jo någon av dagarna kring jul träffades vi, kanske på julafton.

Vi har uppgifter om att Khwanchai åkte iväg till Stockholm en sväng. Åkte du med?
Oj. Jag är ju i Stockholm nästan varje dag i veckan, så jag minns inte.

Vad tror du om det som hänt Khwanchai?
Vet inte. Har inte hört brottsmisstanken ens.

Uppläst och godkänt

Polisen

Förhör

Signerat av

Signerat datum

Enhet	Diarienr
Region Öst, Grova brott 2 PO Östergötland	5000-K1441884-23

Hörd person	Personnummer
Phaoinchan, Suri	

Den hörde är	ID Styrkt	Sätt	Ställning till misstänkt - målsägande - vittne
Vittne	Ja	sv kk	

Tolk	Språk

Ytterligare information om anledning till förhör	Underrättad om misstanke
Gällande hennes syster	

Underrättad om 12 § FUK	Underrättad om rätt till försvarare	Godtar den försvarare som rätten förordnar	Försvarare/ombud närvarande

Försvarare/ombud önskas

Förhörsledare	Förhörsdatum	Förhör påbörjat	Förhör avslutat
Niklas Karlsson	2024-01-07	09:02	09:26

Förhörsplats	Typ av förhör	Förhörssätt
Vinbärsvägen 55A, Gävle	RB 23:6	Konceptförhör

Förhörsvittne	Utskrivet av
	NK

Berättelse

Förhörsledares ord i kursiv stil, övrig text är vittnets

Din syster Khwanchai är skriven hos dig. Berätta om det.
Min syster bor inte här, men hon är skriven här sen september, oktober 2023 tror jag. Hon stack två veckor innan vi åkte till Thailand ,27 oktober, en resa vi kom hem från 25/12 2023. Tanken var att hon skulle vara husvakt under tiden men hon var inte här mer än 5-6 gånger under vår resa. Hon frågade en gång under den här tiden om det var okej att hennes kille Adam sov kvar.

Vet du något mer om denna Adam? Namn eller annat?
Vet inte efternamnet på honom.

Fortsätt berätta.
Jag har precis tagit tillbaka henne i mitt liv. Hon har gjort att jag fått problem, speciellt under tiden hon bodde hos mig som fosterhemsplacerad då rökte hon hasch och hade nån kille i Skutskär. Det blev struligt med socialtjänsten under en tid så jag gick in i väggen. Efter det bröt vi kontakten men tog upp den igen i maj 2023. Ibland sover hon här.

I oktober 2023 var det kaos då var det någon gangster som hon var rädd för skulle komma hit. Det var också någon från Sandviken. Vet inte namn på någon av dessa. Hon har sagt att hon inte vill att vi hamnar i trubbel så då drog hon härifrån.

Jag vet att min syster har en kompis som kallas Benji som bor i [redacted], några andra vänner känner jag inte till eftersom hon nyligen kommit in i vårt liv igen. Jag vet att hon varit i Norrköping också.

Berätta mer om Norrköping.
Jag vet att hon varit i Norrköping någon gång, vi FaceTimeade och då sa hon att hon var i Norrköping men samtalet avslutades snabbt då några personer kom in så då sa hon jag måste dra och då la hon på

direkt. Vet inte varför det blev så. Detta var 20 oktober.

Vet du om det finns någon koppling mellan Norrköping och din syster här hos er, exempelvis kvitton eller bussbiljetter eller liknande?
Jag har inte sett några kvitton eller biljetter som hör till min syster. Jag fick en present från Rituals av min syster då jag fyller år 3 december, den låg här hemma när vi kom hem från Thailand. Jag minns dock inte i vilken stad den var köpt.

Uppläst och godkänt

Polisen

Förhör

Signerat av

Signerat datum

Enhet	Diarienr
Region Öst, Grova brott 2 PO Östergötland	5000-K1441884-23

Hörd person	Personnummer
Phaoinchan, Suri	

Den hörde är	ID Styrkt	Ställning till misstänkt - målsägande - vittne
Vittne	Nej	Syster

Tolk	Språk

Ytterligare information om anledning till förhör	Underrättad om misstanke
Gällande mt (Khwanchai) som är syster	

Underrättad om 12 § FUK	Underrättad om rätt till försvarare	Godtar den försvarare som rätten förordnar	Försvarare/ombud närvarande

Försvarare/ombud önskas

Förhörsledare	Förhörsdatum	Förhör påbörjat	Förhör avslutat
Mathias Rahm	2024-01-23	14:31	

Förhörsplats	Typ av förhör	Förhörssätt
	RB 23:6	Telefonförhör

Förhörsvittne	Utskrivet av

Berättelse

Jag kontaktar dig gällande din syster och har några frågor till dig om olika omständigheter.
Polisen var här hos oss och kollat igenom huset. Hon är skriven här men bor inte här. Det var mest kläder som hon hade här.

Sen kom det en myndighetsperson hit i början av januari.

Vi känner oss inte trygga här längre. Vi vill inte bo kvar.

Hur är din relation med Khwanchai?
Den bröts 2020. Sen släppte jag in henne i mitt liv 2023. Jag tror det var i maj. Jag kände att hon förtjänade en andra chans. Jag har inte så bra koll annars. Jag bröt ju kontakten med henne som sagt.

Under sommaren är hon här och då kommer och går hon. Ibland var hon borta några dagar. Jag ville inte tjata heller.

Sen åkte vi till Thailand den 28 oktober och vi var borta i ca 2 månader. Vi var alltså borta på julafton men kom hem den 25:e december. Innan vi åkte fick vi reda på att någon hackat hennes mobil och nån maffia skulle komma hem till henne. Under vår Thailandsresa hade hon koden att komma in i huset.

Kan du berätta lite kort var hon har bott den senaste tiden?
Hon har en kompis som heter Benji som bor i [redacted] Jag har inte hans kontaktuppgifter. Sen har hon en kille från Gävle som heter Adam. Jag vet inte hur han ser ut, men han är

svensk och bor i centrala Sätra som är en del av Gävle.

Känner du till något annat om hennes umgänge?
Nej. Jag vet inte så mycket annat.

I höstas har vi fått till oss att det hände något i Khwanchais liv. Vad var det som hände?
Hon var på dåligt humör. Hon skrek i telefonen. Jag tror det var i mitten av oktober.
Det var en konversation med en tjej.

Hon fick panik och sa "jag måste dra". Hon kunde inte berätta exakt vad det var. Jag måste dra annars kommer de hit.

Vart åkte hon?
Hon sa Norrköping eller Linköping. Jag frågade var hon skulle bo. Hon sa det är hos "en jag känner". Jag har haft kontakt med henne en gång via Facetime när hon var där nere, och då la hon på när det kom in någon i rummet. Detta var alltså innan vi åkte. Hon ville inte säga var hon var.

Var är Khwanchai skriven?
Hon blev skriven hos oss pga att hon skulle plugga.

Hur var det under er semester?
Under två månader var hon här ca fem gånger, dvs mellan den 27 okt och 25 dec.

Och efter den 25 december?
När då har jag inte sett henne. Jag skrev dock till henne och undrade var hon var plus att jag framförde att det var kaos i mitt hem.

Hur har det annars varit med Khwanchai den senaste tiden? Hur har hon mått?
Som jag har märkt så mådde hon skit. Någon gång märkte jag att hon var hög då reagerade jag eftersom vi har barn hemma.

Känner du till vad hon heter på socialamedier?
Nej. På Instagram, där har hon tagit bort mig i alla fall.

Var Khwanchai hos er över nyår?
Nej det var hon inte.

Vet du koder som hon brukar använda?
Nej

Sen vill jag nämna att Khwanchai har en Iphone 13 pro max ljusblå som är min. Jag har kvitto på den.

När fick hon den?
Hon fick den i september, eller i början av oktober.

Polisen

Förhör

Förhör med Khwanchais syster Suri

Signerat av

Signerat datum

Enhet	Diarienr
Region Öst, Grova brott 2 PO Östergötland	5000-K1441884-23

Hörd person	Personnummer
Phaoinchan, Suri	

Den hörde är	ID Styrkt	Ställning till misstänkt - målsägande - vittne
Vittne	Nej	

Tolk	Språk

Ytterligare information om anledning till förhör	Underrättad om misstanke
Gällande situationen under hösten 2023.	

Underrättad om 12 § FUK	Underrättad om rätt till försvarare	Godtar den försvarare som rätten förordnar	Försvarare/ombud närvarande

Försvarare/ombud önskas

Förhörsledare	Förhörsdatum	Förhör påbörjat	Förhör avslutat
Mathias Rahm	2024-02-28	10:40	11:05

Förhörsplats	Typ av förhör	Förhörssätt
	RB 23:6	Telefonförhör

Förhörsvittne	Utskrivet av

Berättelse

Sammanfattande förhör med Suri som är syster till Khwanchai.

Suri berättar att Khwanchai, i mitten eller början på oktober, bott hemma hos dem. Det var någon vecka innan Suri och hennes familj skulle åka iväg till Thailand.

En dag när alla skulle äta mat for Khwanchai upp från bordet och gick upp med sin mobil. När hon kom ner berättade Khwanchai att "En maffia" var ute efter henne. Hon sa också "Jag måste härifrån", och att "De från Sandviken" ska komma". "Jag måste dra", "bort".

Khwanchai hade sa också att hon inte ville att Suri och hennes familj skulle hamna i trubbel pga henne, så då skjutsade Suris man Khwanchai till tåget.

När Suri hade frågat henne lite om vad som hände så hade Khwanchai sagt att hon inte kunde berätta mer.

Någon vecka senare hade Suri och Khwanchai kontakt via Facetime och då sa Khwanchai att hon var hos i en kompis hus.

I mitten på november så hördes de av igen och då sa Khwanchai att allting var löst. Khwanchai undrade också om hon fick bo hos systen när de var borta. Systern sa att det var ok och då åkte Khwanchai dit med sin kille Adam.

Därefter hade systern Suri inte kontakt med Khwanchai förrän julafton då Suri med familj skulle åka hem. Suri uppger att de inte hade någon kontakt dagarna innan jul.

Polisen

Förhör

Signerat av

Signerat datum

Enhet	Diarienr
Region Öst, Grova brott 2 PO Östergötland	5000-K1441884-23

Hörd person	Personnummer
Kellgren Yousri, Liam	

Den hörde är	ID Styrkt	Sätt	Ställning till misstänkt - målsägande - vittne
Vittne	Ja	Kontrollfrågor/Dataslagning	

Tolk	Språk

Ytterligare information om anledning till förhör	Underrättad om misstanke
Liam informeras om att han hörs som vittne då hans namn dykt upp i en pågående utredning.	

Underrättad om 12 § FUK	Underrättad om rätt till försvarare	Godtar den försvarare som rätten förordnar	Försvarare/ombud närvarande

Försvarare/ombud önskas

Förhörsledare	Förhörsdatum	Förhör påbörjat	Förhör avslutat
Christina Dahlbom	2024-05-10	13:01	13:10

Förhörsplats	Typ av förhör	Förhörssätt
Polsihuset i Norrköping	RB 23:6	

Förhörsvittne	Utskrivet av

Berättelse

Liam informeras om att han hörs som vittne då hans namn dykt upp i en pågående utredning.
När jag ställt lite frågor kommer du förstå hur ditt namn har dykt upp.

Vad är det för brott?
Försök till mord och grovt vapenbrott. Du är inte misstänkt.

Börja med att berätta om dig själv?
Mitt namn är Liam, jag är 22 år gammal, jag har en son som är två år. Jag bor där jag bor.

Ok, men vilken adress?
Jag har precis flyttat, igår, så jag kan inte adressen.

Är det en egen lägenhet som du bor ensam i eller bor du där med någon?
Jag bor där med några individer.

Jobbar du?
Nej.

Går du i skolan?
Nej.

Hur försörjer du dig?
Små investeringar. Det är jag, sen har jag inget mer att säga.

Vilka brukar du umgås med?
Inga. Jag hänger inte med någon.

Har du inga kompisar eller vill du inte namnge dem?
Jag hänger inte med någon.

Känner du till ST Persgatan 66?
Nej.

Det är en lokal som har fungerat som en lägenhet.

Har du varit där någon gång?
Mycket möjligt.

Kan du berätta om det?
Nej.

När var du där?
Ingen kommentar.

Det blir lite konstigt Liam, du är ett vittne, jag frågar dig om en specifik lägenhet och du säger ingen kommentar.
Ja ingen kommentar.

Om du varit där eller inte?
Jag kanske har varit där, kanske inte.

Nej, men kan du inte berätta vad du gjort där när du varit där?
Jag har inget att tillägga.

Vilka var du där med?
Har inget att berätta.

Vilka var i lägenheten?
Inget att berätta.

Har du nyckel dit?
Ingen kommentar.

Vem släpper in dig?
Ingen kommentar.

Har du varit där runt den 15-16 november förra året?
Ingen kommentar.

Vi har gjort husrannsakningar där och letat efter spår. Ditt DNA finns på låsvredet på dörren till denna lokal/lägenhet?
Det är ju inte så konstigt om du har varit där, men jag vill att du berättar så mycket som du vet om den lägenheten?
Ingen kommentar.

Och varför Liam vill du inte berätta?
Jag har ingenting att berätta.

Men om du har varit där och vet saker som kan hjälpa polisen att komma framåt i en utredning?
Det ser ut som ert problem inte mitt.

Tråkig attityd.
Jag är bara ärlig. Jag är sån som person, jag har ingenting att tillägga.

Men om du har varit där men inte gjort något.
Jag kommer inte att ge något annat svar än det du får.

Kan du berätta varför då?
Jag har precis sagt det.

Att det är vårt problem och inte ditt?
Det är ert problem och inte mitt problem. Ja.

Vill du inte att polisen ska kunna lösa brott?
Jag kom hit för du kallade mig på förhör för du ville ställa några frågor. Jag ger dig svar, jag kan inte göra något bättre än det.

Jag är bara förvånad eftersom du inte är misstänkt för något? Att du inte kan berätta vad det är du har sett när du har varit där. Om du råkar ut för ett brott vill du inte att polisen ska försöka lösa det då?

När avsatte du ditt DNA på låsvredet?
Ingen kommentar.

Känner du Josef Alramahi?
Ingen kommentar.

Har han varit där?
Ingen kommentar.

Känner du Omar Alramahi?
Ingen kommentar.

Har han varit där?
Ingen kommentar.

Hur många gånger har du varit där?
Ingen kommentar.

När du har varit där har det varit någon tjej eller kvinna där då?
Ingen kommentar.

Känner du Kwanchai Iamchaeng?
Ingen aning.

Har hon varit i lokalen/lägenheten på St Persgatan 66?
Vet inte, ingen kommentar.

Vems är lägenheten?
Ingen kommentar.

Vad gör ni där?
Ingen kommentar.

Känner du Hussein Hussein?
Ingen kommentar.

Har han varit där?
Ingen kommentar.

Känner du Emilio Musafari?
Ingen kommentar.

Har han varit där?
Ingen kommentar.

Känner du Ali eller Ahmed?
Ingen kommentar.

Vi vet inte mer vad han heter, men han känner Hussein Hussein, han kan heta Adam?
Ingen kommentar.

Har han varit i lokalen/lägenheten på St Persgatan 66?
Ingen kommentar.

Har du några skulder till någon kriminell?
Ingen kommentar.

Är du hotad av någon?
Ingen kommentar.

Vad vill du tillägga?
Jag skulle vilja att du skickar en kopia av det här förhöret till Gustaf Sundfeldt, min advokat. Eller om jag kan få en fysisk kopia.

Förhöret avslutas.

Polisen

Förhör

Signerat av

Signerat datum

Enhet	Diarienr
Region Öst, Grova brott 2 PO Östergötland	5000-K1441884-23

Hörd person	Personnummer
Aboofarhan, Adam	

Den hörde är	ID Styrkt	Ställning till misstänkt - målsägande - vittne
Vittne	Nej	

Tolk	Språk

Ytterligare information om anledning till förhör

Förhör gällande omständigheter kring händelser i höstas.

Josefin Månsson var också med som biträdande förhörsledare.

Underrättad om misstanke

Underrättad om 12 § FUK	Underrättad om rätt till försvarare	Godtar den försvarare som rätten förordnar	Försvarare/ombud närvarande

Försvarare/ombud önskas

Förhörsledare	Förhörsdatum	Förhör påbörjat	Förhör avslutat
Mathias Rahm	2024-02-09	14:09	14:27

Förhörsplats	Typ av förhör	Förhörssätt
Arresten	RB 23:6	

Förhörsvittne	Utskrivet av

Berättelse

Vi tänkte hålla ett förhör med dig gällande omständigheter kring några händelser i höstas. Du är inte misstänkt.

Berätta var du bodde i höstas.
I Stockholm. Cervins väg 11 i Spånga.

Inte i Norrköping?
Nej

Vad gjorde du på dagarna?
Ingenting. Spelade Playstation.

Jobbade?
Nej.

Hur såg din ekonomi ut?
0.

Vem umgicks du med?
Jag hade en vän bara, som jobbade. Det var en barndomsvän från Rinkeby.

Någon från Norrköping?

Faktiskt inte. Jo förresten jag kom hit och träffade en gammal vän.

Vem var det?
Jag vill inte ange hans namn. Polisen har stoppat mig många gånger med han. Han är utländsk.

Hur var det på tjejfronten?
Nej ingenting.

Vår utredning har visat att du umgåtts med en Thailänds tjej. Vad är det för tjej?
Asså jag har träffat en thailändsk tjej här i Norrköping på klubben Puls. Sen tog jag hem henne hem till min vän. Sen blev det razzia där samma dag. Det var på Bäckgatan 7.
Det var minde än en dag som jag träffade henne. Från kl 01 till kl 14 på morgon då det blev razzia.

Hade ni någon kontakt efter det?
Nej inte efter det. Hon blev skrämd. Hon trodde att jag var kriminell. Sen har jag inte sett henne.

Kommer du ihåg vad hon hette.
Nej faktiskt inte.

Har ni bott tillsammans under hösten?
Nej.

Var kommer hon ifrån?
Jag har inte bra koll. Jag har inte frågat henne. Vi var fulla. Man frågar inte efter namn.

Varför kom hon till Norrköping?
Jag har inte frågat.

Hur länge har du känt henne?
Första gången var på klubben.

Berätta hur boendet var på S:t Persgatan såg ut?
Jag vet inget om det.

Har du besökt henne?
Nej. Jag har en vän som bor där. Han bor exakt vid en frisör salong på St Persgatan.

Är det vid Cassandra?
Ja han bodde där. I en vanlig lägenhet.

Vem var det?
Han heter Yesim. Jag har varit där och träffat han. Han bodde i vanlig lägenhet.

Kände han den thailändska tjejen?
Nej. Men jag var med han den dagen då vi träffade henne på klubben.

Var hon själv då?
Ja hon var själv.

När du var i kontakt med henne, vilket namn använde du på sociala medier?
Jag har inte haft tillgång till hennes telefonnummer. Eller kontaktat henne på något sätt.

Hur var det med kod till din mobil. Har du uppgett den i samband med att du greps?
Har ingen mobil.

Polisen

Förhör

Signerat av

Signerat datum

Enhet	Diarienr
Region Öst, Grova brott 2 PO Östergötland	5000-K1441884-23

Hörd person	Personnummer
Njie, Charlotte	

Den hörde är	ID Styrkt	Ställning till misstänkt - målsägande - vittne
Annan	Nej	

Tolk	Språk

Ytterligare information om anledning till förhör	Underrättad om misstanke
Kompletterande förhör angående beslag med Charlotte Njie.	

Underrättad om 12 § FUK	Underrättad om rätt till försvarare	Godtar den försvarare som rätten förordnar	Försvarare/ombud närvarande

Försvarare/ombud önskas

Förhörsledare	Förhörsdatum	Förhör påbörjat	Förhör avslutat
Jan Staaf	2024-05-23	13:42	

Förhörsplats	Typ av förhör	Förhörssätt
	RB 23:6	Telefonförhör

Förhörsvittne	Utskrivet av

Berättelse

Charlotte berättade att hennes dotter Detany fortfarande vill ha tillbaka sin svarta jacka av märket Parajumper. Jackan togs i beslag i samband med en husrannsakan hemma hos familjen då en misstänkt person greps i anslutning till bostaden.

På fråga om den grå mössan av märket Louise Vuitton som låg i jackfickan på Parajumper jackan tillhör dottern, uppgav Charlotte att det inte är hennes dotters mössa.
De gör inte anspråk på mössan. Charlotte antar att mössan kanske tillhör den tjej som lånade dotterns jacka.

Förhörsanteckningar upplästa
Förhöret avslutades kl 13:45

Polisen

Förhör

24:8

Signerat av

Signerat datum

Enhet	Diarienr
Region Öst, Grova brott 2 PO Östergötland	5000-K1441884-23

Hörd person	Personnummer
Iamchaeng, Khwanchai	20040523-1465

Den hörde är	ID Styrkt	Sätt	Ställning till misstänkt - målsägande - vittne
Misstänkt	Ja	Skatteverkets ID-kort	

Tolk	Språk

Anledning till förhör / Misstankar som misstänkt har underrättats om	Underrättad om misstanke
Mord, Försök till, Gärningsman	2024-01-05

Ytterligare information om anledning till förhör

Khwanchai delges misstanke om Försök till mord genom att uppsåtligen tillsammans och i samförstånd med annan person avlossat skott mot bostad där fem personer befarats komma till skada.

Khwanchai delges misstanke om Grovt olaga hot genom att tillsammans och i samförstånd med annan person avlossat skott mot bostad där målsägandena befunnit sig vilket framkallat allvarlig fruktan hos målsägandena.

Khwanchai delges misstanke om Grovt vapenbrott genom att tillsammans och i samförstånd med annan person uppsåtligen och olovligen innehaft licenspliktigt vapen utan att ha haft tillstånd till.

Samtliga brott skedde på Smedjegatan 32, Norrköping, Norrköpings kommun onsdagen den 15 november 2023

Underrättad om 12 § FUK	Underrättad om rätt till försvarare	Godtar den försvarare som rätten förordnar	Försvarare/ombud närvarande
Ja		Ja	

Försvarare/ombud önskas

Förhörsledare	Förhörsdatum	Förhör påbörjat	Förhör avslutat
Magnus Granström	2024-01-05	14:02	14:09

Förhörsplats	Typ av förhör	Förhörssätt
Arresten	RB 24:8	Ljudbandsförhör

Förhörsvittne	Utskrivet av
	Konceptförhör

Berättelse

Den misstänka informeras om sina rättigheter, och säger att hon förstår vad hon är misstänkt för.
Angående inställning till brott, vill den misstänkta inte svara.

Den misstänkta vill inte uttala sig mer.

Förhöret avslutas.

Polisen

Förhör

Signerat av

Signerat datum

Enhet	Diarienr
Region Öst, Grova brott 2 PO Östergötland	5000-K1441884-23

Hörd person	Personnummer
Iamchaeng, Khwanchai	20040523-1465

Den hörde är	ID Styrkt	Sätt	Ställning till misstänkt - målsägande - vittne
Misstänkt	Ja	Av gripande polis	

Tolk	Språk

Anledning till förhör / Misstankar som misstänkt har underrättats om	Underrättad om misstanke
Grovt olaga hot, Fullbordat, Gärningsman	2024-01-06
Anledning till förhör / Misstankar som misstänkt har underrättats om	Underrättad om misstanke
Mord, Försök till, Gärningsman	2024-01-05
Anledning till förhör / Misstankar som misstänkt har underrättats om	Underrättad om misstanke
Grovt vapenbrott, Fullbordat, Gärningsman	2024-01-06

Ytterligare information om anledning till förhör

Försökt till mord

Grovt olaga hot

Grovt vapenbrott

Underrättad om 12 § FUK	Underrättad om rätt till försvarare	Godtar den försvarare som rätten förordnar	Försvarare/ombud närvarande
Ja			Ja

Försvarare/ombud önskas

Marielle Eriksson Nygren

Förhörsledare	Förhörsdatum	Förhör påbörjat	Förhör avslutat
Camilla Norr Ericson	2024-01-06	12:14	12:52

Förhörsplats	Typ av förhör	Förhörssätt
Arresten, polissationen i Norrköping	RB 23:6	Videobandsförhör

Förhörsvittne	Utskrivet av
	T.Å

Involverad personal	Funktion
Tilda Ånborg	Biträdande förhörsledare

Berättelse

Förhörsledarens frågor och anteckningar i kursiv textstil och misstänkts svar i normal textstil. Tillägg skrivs i fet stil.

Närvarande vid förhöret är offentligt försvarare Marielle Eriksson Nygren.

Förhöret spelas in på video och arkiveras i Filip. Nedan följer en längre sammanfattning med frågor och svar. Det är inte ett dialogförhör.

Khwanchai underrättas om att hon hörs som misstänkt.

Khwanchai underrättas om sina rättigheter enligt FUK 12§, att hon har rätt;
-till en försvarare.
-få information om förändring av misstanke och rätt till att ta del av utredningsmaterial i den mån inte utredningen tar skada

-att biträdas av tolk vid behov.
-inte yttra sig över misstanken som riktar sig emot henne och hon behöver inte medverka i utredningen av sin egen skuld.
- att staten inledningsvis betalar kostnaden för en offentlig försvarare, men att om hon döms för ett brott kan bli skyldig att betala tillbaka hela eller delar av kostnaden.
-Avslutningsvis informeras hon om frågan om strafflindring. Det betyder att om hon väljer att medverka vid utredning av någon annans brottslighet så kan detta bli aktuellt.
Om så är fallet kommer informationen överlämnas till åklagare som beslutar om ett sådant yrkande ska bifogas åtalet. Beslut om eventuell strafflindring fattas av domstol i samband med den slutliga domen.

Förstår du dina rättigheter?
Ja.

Khwanchai delges följande brottsmisstankar:

Försök till mord genom att uppsåtligen tillsammans och i samförstånd med annan person avlossat skott mot bostad där fem personer befarats komma till skada.

Grovt olaga hot genom att tillsammans och i samförstånd med annan person avlossat skott mot bostad där målsägandena befunnit sig vilket framkallat allvarlig fruktan hos målsägandena.

Grovt vapenbrott genom att tillsammans och i samförstånd med annan okänd person uppsåtligen och olovligen innehaft licenspliktigt vapen utan att ha haft tillstånd till.

Samtliga brott skedde på Smedjegatan 32, Norrköping, Norrköpings kommun onsdagen den 15 november 2023.

Förstår du vad du är misstänkt för?
Ja.

Vad är din inställning till samtliga brotten?
Jag säger ingenting.

Du blev gripen i [redacted]*. Vad gjorde du i* [redacted]*?*
Min bästa vän, jag brukar vara där ofta. Jag känner hela hans familj.

Vem är den här vännen?
Det vet ni, ni sa hans namn när ni grep mig.

Du brukar vara där, hur länge har du varit där nu?
Varit där ett tag, under jul och nyår.

Ett tag, vad är ett tag för dig?
Jag vet inte, det är olika. Jag är där ofta, jag umgås inte så mycket med min egna familj. Mina vänner är i [redacted].

I lägenheten där du grips befinner sig även en Benjamin-Malick. Hur länge har ni känt varandra?
Stämmer. Lite över ett år, vi lärde känna varandra i slutet på 2022.

Hur lärde ni känna varandra?

På internet, som man gör nuförtiden.

Vart på internet?
Appar man kan komma i kontakt med folk.

Är det bara han som bor på den andressen?
Nej, hela hans familj var där när ni grep mig. Det gjorde mig upprörd att hela familjen var hemma när ni grep mig.

Han bor där med sin familj?
Ja.

Vad var din tanke med hur länge du skulle stanna där?
Jag är välkommen att komma och gå hur jag vill där, hon är som min mamma. Jag får komma och gå precis som hennes barn.

Du är skriven i Gävle på adress Vinbärsvägen 55 A.
Hos min syster, biologiska syster.

Är det där du bor?
Ja, men de har varit i Thailand nu ett tag men jag gillar inte att bara där när barnen inte är där, det känns tomt. Jag har varit hos Benji och jag brukar oftast fastna där, jag bestämmer inte hur länge jag är där.

Har du flera systrar?
Jag har ett biologiskt syskon i Sverige, hon heter Suri.

Är det där du bor hela tiden?
Jag hade en lägenhet i Gävle som jag sa upp, sen flyttade jag till [redacted] och flyttade ihop med min kusins pappa brukar jag kalla det. Han hade köpt en lägenhet, som jag och hans son skulle bo i. Något hände så jag ville inte bo kvar där så jag flyttade till min syster, så då har min adress varit där men jag gör lite som jag vill.

Det togs en mobiltelefon ifrån din hand i samband med gripande. Är det enbart du som brukar den telefonen?
Ni har min vanliga telefon, det där var en extra telefon som jag har medans ni har min telefon.

Har du flera extra telefoner?
Nej, den funkar knappt.

När togs din vanliga telefon av polisen?
Vet inte men någon gång i oktober, mitten tror jag.

Har du haft samma telefon sen dess?
Ja.

Vad är det för telefonnummer till den telefonen?
Det vet jag inte, det har jag inte lärt mig. Jag tror det är 0736327232 eller så är det numret till min gamla.

Har du numret inskrivet i mobilen?
Det är Conviq, man kan skriva in stjärna 116 och sen kommer numret upp.

Är det en kontant telefon eller är det ett abonnemang?

Kontant. Jag kan inte ha abonnemang. Jag är hos kronofogden så jag kan inte ta abonnemang.

Vilka sociala medier använder du?
De vanliga.

Kan du ge några exempel?
Snap, Instagram och tiktok, Twitter kanske.

Har du någon annan chat-funktion?
Du vet svaret på den här frågan tror jag, eftersom du frågade. Messenger, där skriver jag med familjen och folk som inte är i Sverige, släkt och sånt.

Var bor släkten?
Thailand.

Hur länge har du varit i Sverige?
Jag kom när jag var två år, i augusti. Så typ 18 år.

Vem kom du med?
Min syster och mamma.

Mamma, bor hon kvar i Sverige?
Ja

Har ni någon kontakt?
Ja.

Bor hon i Gävle?
Nej.

Har du någon koppling till Norrköping?
Inte så, nej.

Brukar du vara i Norrköping?
Jag känner några människor.

Vad är det för människor?
Kommer inte uttala mig om folk som inte är här men det är vänner.

Hur ofta brukar du vara här i Norrköping?
Inte så ofta, jag är mest i [redacted]

Vad är inte så ofta för dig?
Kanske någon gång i månaden, men jag har inget att göra nu.

Du säger att du inte har något att göra nu.
Jag har jobbat.

Vad jobbade du med då?
Som försäljare. Dörrknackningar och på stan gällande välgörenhet, senast var RFSU.

Hur länge jobbade du med det?
Inte ens en månad. Något hände som gjorde att jag inte ville bo kvar i [redacted] Då bytte jag

adress till min syster.

När ändrade du adressen till din syster?
Minns inte, innan oktober 2023. Efter sommaren, någonstans i oktober eller november.

Innan det jobbet som säljare, vad gjorde du då?
Ingenting, jag sökte jobb.

Vart sökte du jobb?
Jag bodde i Gävle när jag sökte jobb, men det fanns inga jobb. Så då började jag söka jobb i [redacted] och även i Stockholm. Men möjligheten att flytta till [redacted] fanns. Så jag levde på soc innan.

Hur får du pengar och försörjer du nu?
Jag har inga pengar. När jag är hemma får jag mat, det är det enda jag bryr mig om.

Hemma, var menar du då?
Hos Benjamin.

Berätta vad du gjorde onsdagen den 15 november.
Minns inte jag, ingen aning.

Vad är anledning till att du inte minns?
Jag röker.

Vad röker du?
Hasch, så jag har minnesluckor.

Hur blir du när du röker hasch?
Bäng.

Bäng, vad menar du då?
Påverkad av cannabis, trött. Jag har rökt ett tag, det påverkar hjärnan antar jag.

Ett tag, vad är det?
Första gången var jag 13 år. Och på senaste tiden har det blivit mer, hänt lite saker.

Vill du berätta?
Min kusins pappa blev anhållen för pedofili. Det fanns bilder på mig bland annat. Därför flyttade jag från [redacted]

Hur kändes det?
Det fanns bilder på mig och min syster.

När fick du reda på detta?
Slutet på september eller i början på oktober 2023, allt hände på en gång.

Relation till din kusins pappa?
Jätte nära relation, ända sen jag och min syster var barn. Han var som en extra pappa. Han är inte min riktiga kusin men jag säger att han är min kusin för vi är uppvuxna med varandra.

Är det första gången ni bor tillsammans eller har ni bott tillsammans tidigare?
Jag bodde med kusinen och pappan var där mycket och sen skulle han pendla men han kom inte dit för han blev anhållen, det är enda gången vi bott tillsammans.

Sitter han fortfarande?
Ja, han sitter fortfarande.

Har du fått någon stöttning i det?
Jag vet inte hur mycket jag vill, jag vill se domen.

Befann du dig i Norrköping den perioden runt 15 november?
Ja, jag var i Norrköping i november.

Vad minns du?
Jag mådde skit, jag satt för det mesta i lägenheten jag fick låna.

Vad var det för lägenhet?
En lägenhet jag fick låna av min vän. Jag ville komma bort från [redacted] och Gävle.

Varför hamnade du i Norrköping?
Jag ville inte vara i Stockholm, [redacted] eller Gävle men jag ville inte åka allt för långt.

Vem är vännen som hjälpte dig?
Kommer inte uttala mig.

Har du åkt någon scooter den här dagen, den 15 november?
Jag åker det ofta. Min vän plockar mig på scooter om vi ska äta eller så.

Var det under perioden här i Norrköping?
Ja, det är den perioden vi pratar om.

Scooter, något speciellt märke eller så?
Inte min scooter.

Har du åkt ensam på en scooter?
Ja, då har det varit voi.

När du blivit hämtad av en vän då?
Då har de haft en egen scooter, som inte går snabbt alls. Går typ 10km segare för man står två på den.

Har du någon gång hanterat vapen?
Ingen kommentar.

Har du någon gång hanterat saker som har att göra med vapen, så som ammunition?
Nej.

Gällande Smedjegatan 32 i Norrköping. Har du någon koppling till den adressen?
Säger mig ingenting.

Har du varit där någon gång?
Vet inte vart det ligger, jag kan inte Norrköping.

Har du någon anledning till att befinna dig på den adressen den 15 november?
Vet fortfarande inte vart det ligger.

Lägenheten du lånar här i Norrköping, vart ligger den?

Kan inte gatan men i stan.

Vilket håll, vad ligger den nära?
Söder tull.

Hur långt är det mellan lägenheten och Söder tull?
5 minuter från busshållplatsen till lägenheten.

Något i närheten av lägenheten, typ affär?
Jag var inte ute så mycket under den tiden, jag var jättedeprimerad.

Bodde du själv där under den perioden?
Jag var i lägenheten själv och jag sov där men jag hade min vän över.

Perioden du befann dig i Norrköping, hur lång var den?
1 månad kanske.

Varför åkte du tillbaka?
Saknade min familj och mina vänner. Familj menar jag Benjamins familj för min familj var i Thailand.

Brukar du åka till Thailand?
Nej. De vill alltid vara borta så länge.

Vännen med lägenheten, hur känner ni varandra?
Känner varandra genom gemensamma vänner.

Hur länge har ni känt varandra?
Ingen aning, flera år.

Har personen alltid bott i Norrköping?
Nej.

Är personen en tjej eller kille?
Spelar ingen roll, jag vill inte prata mer om det.

Polisen har tagit del av övervakningsfilm som visar två personer kommer åkandes på en scooter till brottsplatsen, samt från brottsplatsen i samband med brottet. Polisen har identifierat känner igen Khwanchai som en av personerna på scootern. Har du någon kommentar till det?
Det där var ett statement. Vad ska jag säga, ingen kommentar.

Är det någon annan person som har bett dig att göra något av det här som du är misstänkt för?
Nej.

Är det någon annan person som har tvingat dig till att göra något som du inte vill?
Ingen kommentar.

Har du några ovänner eller fiender?
Nej, inte vad jag vet men det finns folk jag inte gillar.

Är du i någon konflikt?
Nej, jag har vänner som bråkar men jag gör inte det.

Dina vänner, är det någon pågående konflikt?
Jag känner från folk överallt i Sverige, folk bråkar med folk.

Har du något som du själv vill säga som vi inte har frågat om?
Nej, jag vill ta del av utredningsmaterial om jag får det.

Mobilen du har nu, vad är det för telefon?
Iphone, minns inte om det var 7 eller 8.

Har mobilen något skal eller liknande?
Grönt skal.

Sociala medier?
Jag heter "CLuci" på instagram. Jag heter "Trapqn" på snapchat. Jag heter mitt för och efternamn på Facebook och Messenger. När det kommer till tiktok så har jag tre olika tiktok-konton. Den jag använder nu heter "denduvillha". Vet inte vad jag heter på twitter, tror jag heter "fivestar".

Vart har du dina tillhörigheter?
Jag flyttade allt till [redacted] men eftersom han blev anhållen så bor han där med sin mamma så kommer jag inte in där. Hon gillar inte mig. De har tagit alla mina saker till stugan i [redacted] och de kan jag inte få tag i.

Stugan?
I Norrland, i [redacted].

Vem har stugan?
Lennart, han som är anhållen.

Hos Benji, vad har du hos honom?
Vet inte vad polisen tog eller lämnade. Han har systrar så alla tjejgrejer var ju inte mina.

Något som var ditt där?
Hemma hos Benji finns massa av mina saker som är samlade över ett år.

Tillägg?
Nej.

Försvararen tillfrågas om hon har någon fråga, varpå hon svarar nej.

Förhöret är nedskrivet efter genomlyssning av ljudfil. Förhöret finns i sin helhet i FILIP.

Polisen

Förhör

Signerat av

Signerat datum

Enhet
Region Öst, Grova brott 2 PO Östergötland

Diarienr
5000-K1441884-23

Hörd person
Iamchaeng, Khwanchai

Personnummer
20040523-1465

Den hörde är
Misstänkt

ID Styrkt
Nej

Ställning till misstänkt - målsägande - vittne

Tolk

Språk

Anledning till förhör / Misstankar som misstänkt har underrättats om	Underrättad om misstanke
Grovt olaga hot, Fullbordat, Gärningsman	2024-01-06
Mord, Försök till, Gärningsman	2024-01-05
Mord, Försök till, Gärningsman	2024-01-12
Mord, Försök till, Gärningsman	2024-01-12
Mord, Försök till, Gärningsman	2024-01-12
Mord, Försök till, Gärningsman	2024-01-12
Mord, Försök till, Gärningsman	2024-01-12
Grovt vapenbrott, Fullbordat, Gärningsman	2024-01-06
Mord, Försök till, Gärningsman	2024-01-12
Mord, Försök till, Gärningsman	2024-01-12

Ytterligare information om anledning till förhör
Gällande omständigheter kring aktuell händelse samt allmänna frågor

Underrättad om 12 § FUK
Ja

Underrättad om rätt till försvarare

Godtar den försvarare som rätten förordnar

Försvarare/ombud närvarande

Försvarare/ombud önskas

Förhörsledare
Mathias Rahm

Förhörsdatum
2024-01-11

Förhör påbörjat
10:05

Förhör avslutat
10:38

Förhörsplats

Typ av förhör
RB 23:6

Förhörssätt

Förhörsvittne

Utskrivet av

Berättelse

Khwanchai underrättas om sina rättigheter enligt FUK 12§, att hon har rätt;

-till en försvarare.

-få information om förändring av misstanke

Rätt att ta del av utredningsmaterial om det inte är till skada för utredningen.

-att biträdas av tolk vid behov.

-inte yttra sig över misstanken eller medverka i utredningen av din egen skuld.

Förstod du detta?
Mm

Annan info:

- Staten betalar inledningsvis kostnaden för en offentlig försvarare, men att om du döms för ett brott kan du bli skyldig att betala tillbaka hela eller delar av kostnaden.

-Avslutningsvis informeras hon om frågan om strafflindring. Det betyder att om hon väljer att medverka vid utredning av någon annans brottslighet så kan detta bli aktuellt.

Om så är fallet kommer informationen överlämnas till åklagare som beslutar om ett sådant yrkande ska bifogas åtalet. Beslut om eventuell strafflindring fattas av domstol i samband med den slutliga domen.

Du är misstänkt för

Försök till mord genom att du uppsåtligen tillsammans och i samförstånd med annan person avlossat skott mot bostad där flertalet personer befarats komma till skada.

Grovt olaga hot genom att tillsammans och i samförstånd med annan person avlossat skott mot bostad där målsägandena befunnit sig vilket framkallat allvarlig fruktan hos målsägandena.

Grovt vapenbrott genom att tillsammans och i samförstånd med annan okänd person uppsåtligen och olovligen innehaft licenspliktigt vapen utan att ha haft tillstånd till. Samtliga brott skedde på Smedjegatan 32, Norrköping, Norrköpings kommun onsdagen den 15 november 2023.

Förstår du vad du är misstänkt för?
Mm

Först undrar jag om du spontant vill säga något till oss?
Nej.

Då har vi lite frågor till dig. Om vi börjar med att reda ut var du befunnit dig under senaste tiden. Du greps i [redacted]. Ska vi försöka ringa in den perioden du var i [redacted]
Ja har redan svarat på det.

Kan du svara igen?
Jag har redan svarat på det.

Säg det igen.

Jag kan inte säga säkert (svar på frågan om [redacted]).

När kom du till [redacted]?
Kan inte säga säkert.

Säg ungefär.
December.

Innan dess?
Det har jag också svarat på.

Säg det igen.
Jag har redan svarat på det.

Vi har ju inget annat för oss. Berätta.
Jag var i Norrköping.

Under hur lång period var du i Norrköping?
Det har jag också svarat på.

Måste vi sitta och tjafsa om detta?
Jag har redan svarat på det.

Kan du inte bara svara på frågorna
Varför?

Jag vill ställa mina frågor en gång till.
Men jag har redan svarat på det.

Du vill alltså inte svara på frågor en gång till?
Nej

När det gäller Gävle. Hur länge var du i Gävle?
Fram och tillbaka.

När var första gången du lämnade Gävle under en längre period?
2020.

Hur länge var du borta?
18 månader till 2022.

Var bodde du då?
Först Hedemora sedan Norrtälje.

Hur lång tid i Hedemora?
8 månader.

Och sen resten i Norrtälje?
Mm

Den 15:e november. Vilken stad befann du dig då i?
Det har jag redan svarat på. Norrköping.

Hur förflyttar du dig mellan [redacted] Gävle och Norrköping?

Tåg.

Om du åker Taxi. Vilket bolag använder du främst.
Det händer någon gång. Inte ofta. Om jag beställer själv är det ofta från telefonen Bolt eller Uber.

Hyr du skoter någon gång?
Jag har ingen egen skoter. Det blir om en vän kommer med en skoter.

Du brukar alltså inte hyra själv?
Jo ibland, men mest i Stockholm.

Har du hyrt i Norrköping?
Nej.

Den här vännen som du bor hos i Norrköping. Vill du säga vem det är?
Nej. Jag kommer inte uttala mig om folk som inte är här.

Är det en tjej eller kille?
Kommer inte att uttala mig om folk som inte är här.

Kan du inte bara säga om det är en tjej eller kille utan att säga namnet.
Skall jag behöva svara igen. Jag kommer inte att uttala mig om folk som inte är här.

Hur såg det ut där du bodde?
Jag har bott på flera ställen.

Om vi börjar med stället dit du först kom.
Vart?

Kan du beskriva hur det såg ut där du bodde.
En vanlig lägenhet. Vad skall jag beskriva?

Hur såg huset ut. Hur såg det ut runtomkring.
Det har jag redan svarat på.

Var det centralt i Norrköping eller strax utanför?
Det har jag redan svarat på.

Hur många ställen är det? Du sa att det var flera ställen.
Jag har inte sagt att det är fler ställen i Norrköping. Bara som jag bott på innan dess.

Har du bott på ett ställe i Norrköping?
Mm

Hur såg huset ut?
Ett vanligt lägenhetshus.

Vad innebär det?
Jag bodde längst ner.

Vad var det för färg på huset?
Minns inte.

Vilken station låg det närmas?
Södertull som jag redan svarat på.

Jag har en bild på huset (visar bild 1 från bilaga).
Alla hus ser ut så där

Såg huset som du bodde i ut så där?
I och med att jag säger att nästan alla hus ser ut så där så JA.

Kan du säga om det var det huset?
Nej

Skulle det kunna vara det huset?
Ja absolut. Alla hus ser likadana ut.

Det låg en tatueringsfirma där. Känns det igen.
Nej.

I din mobil kan vi se en del positioneringar, bl a på St Persgatan i Norrköing. Låter det bekant?
Mm.

Kan det varit där du bodde?
Ja.

Det ser ut så här (visar en bild nr 2 från bilaga).
Det säger mig ingenting.

Hur säker är du på att det är St Persgatan.
Därför att det var St Persgatan som jag fick direkterad.

Kommer du ihåg siffran?
Nej.

Över 100 eller under 100?
Det var flera månader sedan. Jag minns inte.

Hur såg det ut inne i lägenheten?
Det var en säng och en bänk. Det var inte riktigt en lägenhet. Det fanns kök. Men det såg inte ut som en hemtrevlig lägenhet.

Lokal?
De hade säkert gjort om en lokal till en lägenhet.

Var det fler som bodde där?
Nej

Var den stor eller liten?
Ganska stor.

Flera rum?
Nej

V **i vet att du varit i kontakt med en kille gällande en lägenhet på St Persgatan 131A.**

Berätta.
Jag åkte hem till [redacted] Det blev inte av. Jag står inte skriven där. Jag greps i [redacted]

Du uppger för killen att din bror ska komma och titta. Åkte han och tittade?
Jag kommer inte att uttala mig om folk som inte är här.

Hur gick det med lägenheten? Vem skulle betala för den?
Jag kommer inte att uttala mig om folk som inte är här. Inte jag, för jag hade ingen inkomst.

Finns det fler platser som du skulle kunna peka ut på en karta?
Nej.

Polisen tog ett tiotal mobiler vid husrannsakan, dvs förutom den du hade i handen. När vi går in i dem övriga kommer vi se spår efter att du använt någon av dessa?
Nej. Det är inte mina.

Vems är dom?
Förmodligen dem som bodde i huset.

Nedan bild. Berätta om den. Vad är det för mobiler? ***Förhörsledare visar bild 3***
Den som ni tog i oktober.

Förhörsledare visar Bild 4
Ja. Det är en 11:a den lånade jag av en vän. Medans jag inte hade en mobil. Min hade gått sönder. Jag har lånat den flera gånger.

Senaste gången?
Det kommer jag inte ihåg.

När vi ändå är inne på din mobil så undrar vi några saker.
Det finns ett apple-id som heter angelika.forsberg@icloud.com **. Vem är det?**
Det var så när jag fick den. Då fanns detta apple-id.

Så du vet inte vem Angelika är?
Nej.

Kan man inte trycka in sitt eget apple-id?
Jag kommer inte in på mitt apple-id i och med att ni har min telefon.

Vem fick du den av?
Jag kommer inte att uttala mig om folk som inte är här.

Du hade en mobil när du greps. Sen tog polisen din andra i beslag i oktober. Har du haft någon annan mobil däremellan?
Nej.

Det verkar som att du använde mobilen som du greps med i mitten på december. I november?
Jag levde utan mobil ett tag. Om jag behövde skriva lånade jag andras mobiler.

Sociala medier? Vi kan se i din mobil att du skriver en 1:a efter Trapqn. Är det så?
Ja.

Sen undrar vi en sak kring vad du sa efter häktesförhandlingen. Då pratade du om att du var orolig för din syster. Varför?
Är det ens en fråga? Det förstår man väl. Varför

Ni säger att jag är misstänkt för något som har med gängkriminalitet att göra.
Allt vet vad som händer 2023 med oskyldiga civila familjemedlemmar. Är det konstigt att jag är orolig för min familj när jag är skriven på adressen.

Det har också att göra med den faktiska inblandningen.
Den faktiska inblandningen? Så fort mitt namn kommer ut så kommer folk att kunna söka på den adressen. Är det konstigt att jag blir orolig.

Det har inget med fallet att göra. Om jag är dömd eller inte.
Så fort mitt namn kommer så vet jag inte vad som händer.

Så för dig spelar det ingen roll om du är skyldig eller inte. Du tror att de agerar på samma sätt?
Nej det spelar ingen roll. Fok bryr sig inte nuförtiden.

Det är inte alltid de vet samma saker som vi vet. Ibland vet de mer och ibland mindre.
Jag skiter i vad de vet. Så fort mitt namn kommer ut i ett sånt här mål så kommer jag att bli en måltavla. I och med att ni tror att det är jag. Då kommer de också att tro att det är jag.

I vissa fall vet de mer än vad vi vet.
Jag vet inte vad de vet.

Inte vi heller
Jag vet inte vilka ni pratar om. Så det gör mig ännu mer orolig. Jag vet inte om de direkt kommer att söka om mitt namn så fort de vet att det är jag.

När du säger "dom" vem är det du tänker att det är
Inte fan vet jag. Ni säger att det är folk. Det är ni som säger att det är jag har gått och skjutit upp i en lägenhet och att den som är i lägenheten är gängkriminellt inblandad. Det står i pappren. Det var den enda jag behövde veta för att bli orolig.

I vissa fall kan man få hjälp av polisen.
Jag har bett om det för länge sedan.

Även de som bor kvar i lägenheten där du i skriven.
De vet inte om att jag är här.

Vi har en säkerhetsavdelning, så vi får hantera detta senare.
Vadå sen.

Om någonting händer min familj medans jag sitter här.
Jag kan inte lova att jag kommer var snäll, lugn eller normal. Det handlar inte bara om min syster och hennes man. Det handlar om två barn.

Som sagt vi har en säkerhetsavdelning. Så efter förhöret kan vi prata mer om detta.
Varför sätter ger ni inte dem skyddat id? Ingen skall veta att de bor där jag bor.

Vi får bara avrunda förhöret först.
Sista biten 15 november. Då tas det en bild på två personer som polisen menar på är du och en annan person. ***Visar bilaga bild nr 5a.***

Det där ser för fan inte ut att var jag.

Den andra personen ser ut så här. Ringer det någon klocka. Visar bild 5b.
Jag pratar inte om folk som inte är här.

På din mobil ser man namnet Amira Morad. Visar bild 6
Vem fan är det. Det är inte min mobil.

Det är namnet på killens mamma, dvs han som åkte på skotern.

Sen har vi den här bilden. En person på en perrong. ***Visar bild 7.***
Det är väl jag.

Var är den tagen?
Inte vet jag.

Är det klädseln som gör att du känner igen dig?
Ja

Har du hanterat något vapen eller ammunition den senaste tiden?
Jag kommer inte att svar en gång till. Det har redan tagits upp på häktesförhandlingen.

Bildbilaga till Förhör nr 3 med Khwanchai den 11 januari.

Bild 1

Bild 2

Bild 3

Bild 4

Bild 5a

Bild 5b

Bild 6

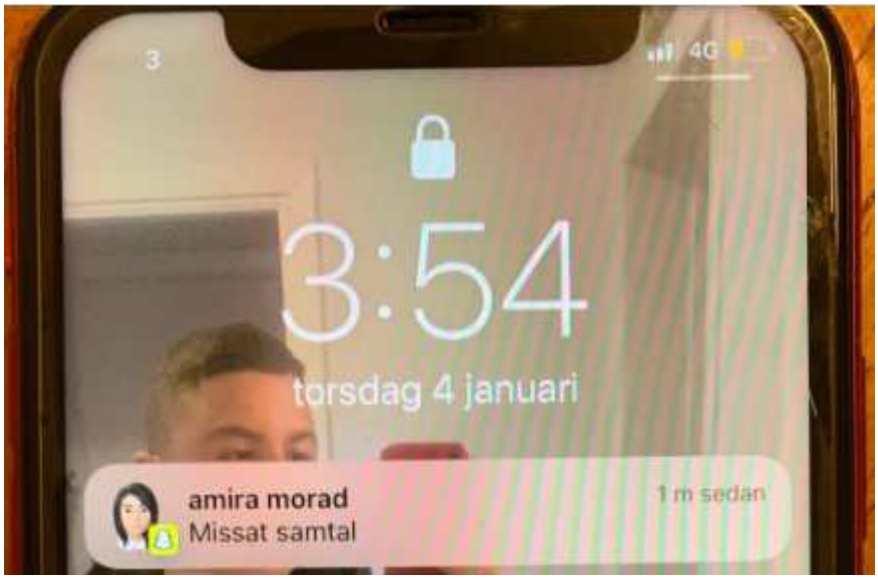
3
4G
3:54
torsdag 4 januari
amira morad
Missat samtal
1 m sedan

Bild 7

Polisen

Förhör

Signerat av

Signerat datum

Enhet
Region Öst, Grova brott 2 PO Östergötland

Diarienr
5000-K1599321-23

Hörd person
Iamchaeng, Khwanchai

Personnummer
20040523-1465

Den hörde är
Misstänkt

ID Styrkt
Nej

Ställning till misstänkt - målsägande - vittne

Tolk

Språk

Ytterligare information om anledning till förhör

Förhör kring misstankar enligt nedan

K1599321-23
Khwanchai delges misstanke om mord genom att ensam eller tillsammans och i samförstånd med annan med uppsåt skjutit en person vid namn Ibrahim Hamada. Detta skall ha skett på Värmlandsgatan i Norrköping den 20 december omkring kl 16:19

Khwanchai delges misstanke om grovt vapenbrott genom att tillsammans och i samförstånd med annan okänd person uppsåtligen och olovligen innehaft licenspliktigt vapen utan att ha haft tillstånd till. Detta skall ha skett på Värmlandsgatan i Norrköping den 20 december omkring kl 16:19

K1441884-23
Khwanchai delges misstanke om Försök till mord genom att uppsåtligen tillsammans och i samförstånd med annan person avlossat skott mot bostad där fem personer befarats komma till skada.

Khwanchai delges misstanke om Grovt olaga hot genom att tillsammans och i samförstånd med annan person avlossat skott mot bostad där målsägandena befunnit sig vilket framkallat allvarlig fruktan hos målsägandena.

Khwanchai delges misstanke om Grovt vapenbrott genom att tillsammans och i samförstånd med annan okänd person uppsåtligen och olovligen innehaft licenspliktigt vapen utan att ha haft tillstånd till.

Samtliga brott skedde på Smedjegatan 32, Norrköping, Norrköpings kommun onsdagen den 15 november 2023.

Underrättad om misstanke

Underrättad om 12 § FUK
Ja

Underrättad om rätt till försvarare

Godtar den försvarare som rätten förordnar

Försvarare/ombud närvarande
Ja

Försvarare/ombud önskas
Viktor Banke

Förhörsledare	Förhörsdatum	Förhör påbörjat	Förhör avslutat
Josefin Månsson	2024-02-13	10:02	
Förhörsplats	Typ av förhör	Förhörssätt	
Häktet Norrköping	RB 23:6	Videobandsförhör	
Förhörsvittne	Utskrivet av		

Involverad personal	Funktion
Mathias Rahm	Biträdande förhörsledare

Berättelse

Khwanchai underrättas om att hon hörs som misstänkt. Khwancai har tidigare delgetts sina rättigheten enl fuk§12 och önskar inte höra dessa igen.

Närvarande på plats är Khwanchais försvarare Viktor Banke.

Khwanchai har tidigare delgivits misstankar i ärende K1599321-23 och K1441884-23 och svarar nej på om hon vill få misstankarna upplästa igen.

Nedan är en sammanfattning av förhöret. Förhöret i sin helhet finns inspelat med ljud och bild och filen sparas i filip.

Är det något du själv vill berätta innan våra frågor?
Nej

Vi har till att börja med några frågor kring var du bott när du varit i Norrköping. Vi har haft kontakt med en kvinna som säger att hon hyrt ut en lokal där hon säger att du har vistats. Den ligger på St Persgatan 66. Känner du igen det?
Ingen kommentar

Khwanchai visas bilder från lokalen, se bild 1.
Är det något du känner igen?
Ingen kommentar

Du vill inte säga något om det?
Khwanchai sitter tyst.

Vi har som sagt haft kontakt med en kvinna som vi ser att du haft kontakt med. Hon ser ut såhär (visas bild 2), känner du igen henne?
Ingen kommentar

Den här kvinnan säger att du har vistats i den här lokalen under en period. Stämmer det?
Ingen kommentar

Du har ju tidigare berättat om ett ställe som du har bott på i Norrköping, kan det vara det här stället?
Ingen kommentar

Du har tidigare beskrivit att det inte har varit som en lägenhet utan mer som en lokal, inte så hemtrevligt tror jag du sa i förhör. Det stämmer ju rätt bra med den här lokalen. Känner du igen att du bott där?
Ingen kommentar

Och den här kvinnan, känner du igen att du träffat henne vid något tillfälle?
Ingen kommentar

Vi har i din telefon hittat en chatt med en Dani Askar, vem är det?
Ingen kommentar

I chatten framkommer att du bor i hans lägenhet som ligger på St Persgatan 131A, stämmer det?
Ingen kommentar

Det är en del diskussioner, han vill att du ska skriva kontrakt på lägenheten, känns det bekant?
Ingen kommentar

Vi har tagit del av ett kontrakt (visas, se bild 3), det är en andrahandsuthyrning med en Musaid Alasskar och så står det ditt namn där och ditt personnummer och telefonnummer, känner du igen det där?
Ingen kommentar

Du vill inte säga något om det?
Khwanchai sitter tyst

Varför vill du inte berätta om vart du bott när du varit i Norrköping?
Ingen kommentar

Om du inte är inblandad i något av det vi pratar om här så förstår jag inte riktigt varför du inte kan berätta vart du bott.
Ingen kommentar

Vi kan också se att du haft en chatt med personen som kallar sig La Street, vem är det?
Ingen kommentar

Det verkar som att ni skulle bo tillsammans i den här lägenheten, stämmer det?
Ingen kommentar

Finns det något du vill säga om din boendesituation när du varit i Norrköping?
Ingen kommentar

T ex varför du valt att bo i Norrköping under den här perioden, du har ju haft tillgång till din systers hus i Gävle då
Ingen kommentar

Vi har ju pratat lite tidigare om vilka telefoner du använt. Du har sagt tidigare att du under perioder har lånat telefoner av andra. Men sist kom du inte ihåg telefonnummer förutom det gamla numret till den telefon som togs av dig i någon gång i oktober. Kommer du ihåg något annat nummer nu?
Ingen kommentar

Vi kan ju se att du haft kontakt med den här kvinnan som vi hävdar att du bott i lägenheten på St Persgatan 66, med ett visst nummer, kommer du ihåg vad det är för nummer?
Ingen kommentar

Vad är anledningen till att du inte vill tala om vad du använt för telefonnummer?
Ingen kommentar

Vi kan se att du haft rätt frekvent kontakt med kvinnan som har den här lokalen, under en tidsperiod, vill du säga något om det?
Ingen kommentar

Vi har hittat i din telefon något som är en registrering på ett Badoo-konto (se bild 4), det kände du igen?
Ingen kommentar

Där har du uppgett ett telefonnummer 073-7140343, känner du igen det?
Ingen kommentar

Det här telefonnumret, vems telefon har du lånat när du använt det här telefonnumret?
Ingen kommentar

Var finns den telefonen nu?
Ingen kommentar

Vi släpper den biten..

Det här är inget du är misstänkt för men den 27 november var det ett annat mord i Norrköping på en restaurang på Stockholmsvägen, känner du till någonting kring det?
Ingen kommentar

Det är inget som du är misstänkt för att vara inblandad i vi bara undrar om du känner till något kring det?
Ingen kommentar

Känner du till vad som låg bakom det mordet?
Ingen kommentar

Kände du personen som blev skjuten?
Ingen kommentar

Det finns en chatt i din telefon där det låter som att du kände den här personen, har du någon kommentar till det?
Ingen kommentar

Om vi pratar lite kring brottstillfället på Värmlandsgatan den 20:e december. Vi har ju som sagt sett att det finns en chatt mellan dig och killen som blev skjuten. I chatten bestämmer ni träff på en plats, och det är den platsen där han sen hittas skjuten. Det sista han gör i chatten är att skicka en bild till dig, bilden visas (se bild 5) och därefter svarar du Jag är här. Tidpunkten för de här meddelanden är i nästan på minuten när mordet sker. Så vi frågar igen om du kan berätta vad som hände?
Ingen kommentar

Du måste ha sett något när du var där?
Är det en fråga

Ja
Ingen kommentar

Mordet inträffade ca 16.20 en vanlig onsdag vid en rätt trafikerad spårvagnshållplats, precis vid Coop, mitt i Marielund. Det var en massa folk där, folk som sett saker. Men du har inte sett något?

Ingen kommentar

Vi har hittat lite bilder i din telefon t ex den här en bild som visar avspärrningar utanför Coop på Värmlandsgatan (se bild 6), är det du som tagit bilden?
Nej.. eller ingen kommentar

Varför har du en sån bild i din telefon?
Ingen kommentar

Vi kan också se i din telefon att du dagen innan mordet har googlat på skjutne killens namn, han kallar sig för Musti Larsson i chatten ni har, kan du förklara det?
Ingen kommentar

I din telefon dyker det även upp bilder på killar från Marielund, t ex denna (visas bild 7), det finns flera, varför har du de här bilderna i din telefon?
Ingen kommentar

Vem är det på bilden?
Ingen kommentar

Det finns också en bild daterad två dagar efter mordet. Man ser vapen, pengar (se bild 8). Varför har du den bilden i din telefon?
Ingen kommentar

Är det du som har tagit bilden?
Ingen kommentar

Vi har också hittat denna bild i din telefon (se bild 9), som vi tror är du, maskerad. Kan du berätta varför du maskerat dig?
Ingen kommentar

Bilden är från den 5 november, inget du vill säga om den?
Ingen kommentar

Om vi går tillbaka till hösten 2023. Vi har ju fått uppfattningen om att det var något som hände då som gjorde att du lämnade Gävle. Din syster har också sagt att det är något som hänt där. Kan du berätta vad det är som hänt?
Ingen kommentar

Vi pratade ju sist om ett meddelande i din telefon där du skriver att om du inte wackar blir du wackad.
Ingen kommentar

Vi ställer de här frågorna för att vi försöker förstå varför en tidigare helt ostraffad tjej från Gävle hamnar i den här skiten, sitter på häktet i Norrköping misstänkt för väldigt grova brott. Finns det något du kan berätta om det?
Ingen kommentar

Vi går tillbaka till konversationen du hade med Musti Larsson, alltså målsäganden Ibrahim Hamada som han heter, precis i anslutning till mordet. Den här chatten gäller ju en vara som han har lagt ut till försäljning, ett par airpods. Köpte du airpodsen av honom?
Ingen kommentar

Vi hittade ett par airpods i samband med att du greps i [redacted] som är tagna i beslag, hur länge har du haft dem?
Ingen kommentar

Köpte du dessa av Ibrahim?
Ingen kommentar

Om jag säger att det är samma airpods som Ibrahim hade ute för försäljning som vi hittade i [redacted] i samband med att du greps, vad säger du om det?
Ingen kommentar

Kan du förklara hur den döda killens airpods hamnade hos dig?
Ingen kommentar

Något annat du vill säga?
Nej

Biträdande förhörsledare:
Jag vill vädja till dig, det är ändå en mamma, en pappa och syskon som har förlorat en familjemedlem, som är helt förstörda. Det är jättetufft för dem och de vill att detta ska klaras upp. Inte för vår skull men för deras skull vill jag ändå vädja till dig att berätta någonting som kan hjälpa dem att på något sätt få ett avslut, veta varför det här har hänt. Helt meningslöst, en ung kille har förlorat sitt liv. Har du inte gjort det kan du väl åtminstone berätta vad som hände. För deras skull. Man kan ju tänka sig hur det skulle kännas. Du har inga tankar kring hur det skulle kännas för dom?
Khwanchai sitter tyst.

Det här taktiska spelet där du sitter och säger ingen kommentar, ingen kommentar.
Vart är frågan?

Jag bara vädjar till dig. Frågan är, kan du inte bara för deras skull berätta någonting som kan göra att vi kan få reda på om det är någon annan som gjort det.
Ingen kommentar

Det är märkligt bara, om man varit på en plats och inte gjort något då kan man ju i alla fall sett eller hört något som kan hjälpa polisen att hitta någon annan. Det finns inte någon logisk förklaring till att man inte vill berätta det. Jag har svårt att se det.
Khwanchai sitter tyst.

Du vill inte säga någonting alltså? Inte heller t ex boende, något som inte har med händelsen att göra.
Khwanchai sitter tyst.

Det är en allvarlig anklagelse.
Khwanchai sitter tyst.

Då har vi framfört det. Vi har ju kontakterna med föräldrarna och det är tufft alltså. Det är ingen lek att ha den kontakten. Så vet man hur situationen är här, det är tufft.
Khwanchai sitter tyst.

Har försvararen några frågor?
Nej tack

Är det något du vill tillägga innan vi slutar?

Nej

Bild 1

Bild 2

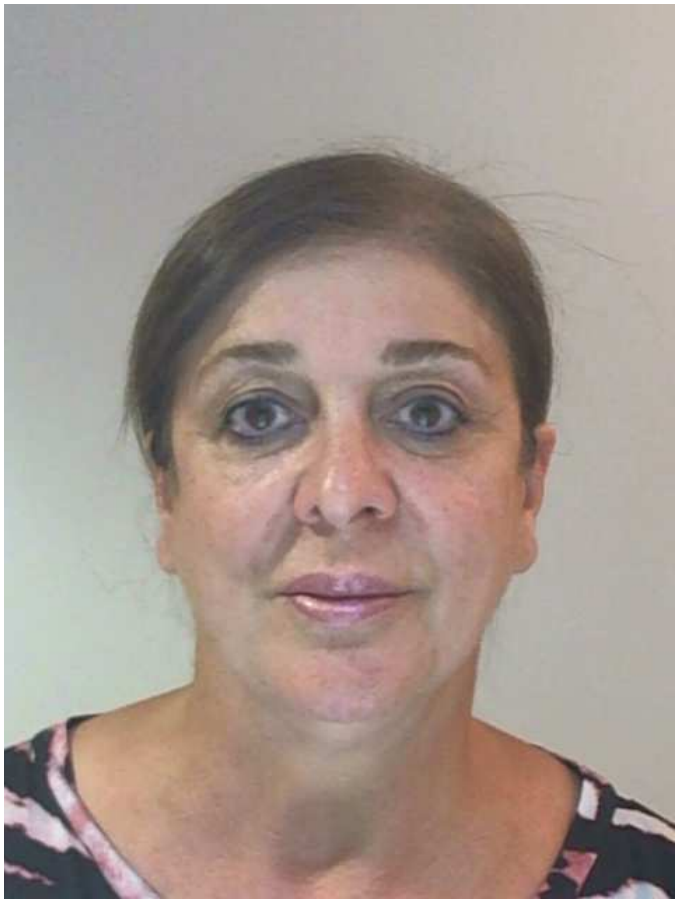

Bild 3

Hyresavtal för andrahandsuthyrning

Uthyrare (Hyresgäst med förstahandskontrakt för hyresobjektet)

Namn: Musaid Alasskar	Personnummer: 19890120 5792
Adress: S:t Persgatan 131A	Telefon bostad:
Postnummer | Postort: 60230 Norrköping	Mobiltelefon: 0707555939
Kontaktperson: Musaid Alasskar	| Telefonnummer: 0707 555939

Hyrestagare (Hyresgäst som hyr i andrahand enligt detta avtal)

Namn: Khwanchai Iamchaeng	Personnummer: 0405231465
Adress: Vinkärsvägen 55a	Telefon bostad:
Postnummer | Postort: 80637 Gävle	Mobiltelefon: 0736327232

Hyresobjekt

Adress: S:t Persgatan 131A		Lägenhetsnummer: 1104
Postnummer | Postort:	Antal rum: 1 rum - kök	Total boyta:

Bostaden uthyres

☒ Omöblerad ☐ Möblerad ☐ Inventarielista upprättad, se bilaga nr

Besiktning av bostaden

☐ Besiktning har skett, se bilaga nr

Hyresavtalets giltighetstid

Tidsbestämd uthyrning med villkor för förlängning

☒ Tidsbestämd uthyrning fr.o.m. 09 12-23 t.o.m. 08 02-24 med 1 månaders uppsägningstid.
Vid utebliven uppsägning förlängs hyresavtalet med månader vid varje förfallotid

Tidsbegränsad uthyrning på maximalt 9 månader

☐ Tidsbegränsad uthyrning för perioden fr.o.m. t.o.m.
Vid avtalets upphörande ska hyresgästen flytta ut utan vidare uppmaning.

Uthyrning tills vidare

☐ Uthyrning fr.o.m. och tills vidare.

Bild 4

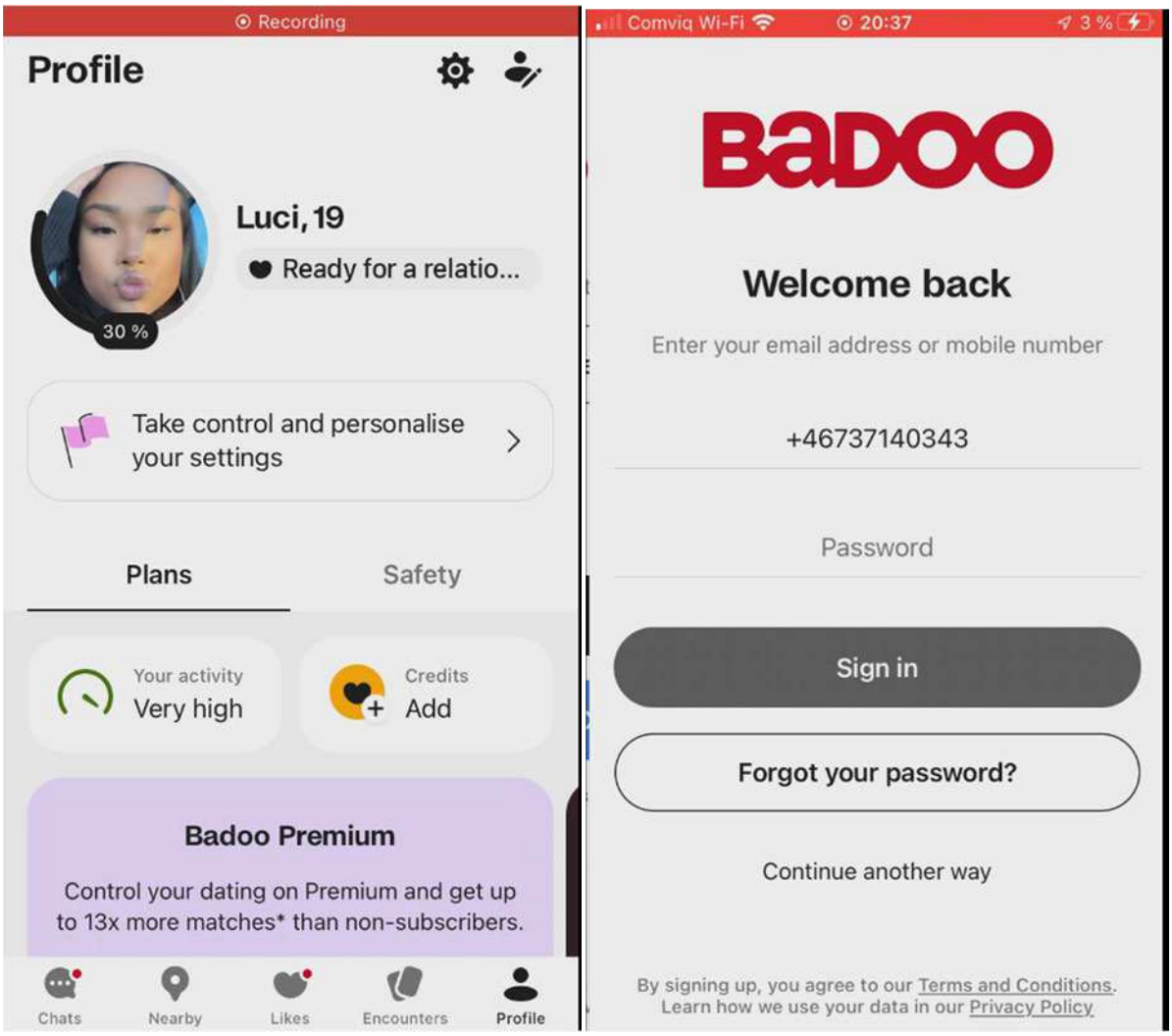
Recording
Profile
Luci, 19
Ready for a relatio...
30 %
Take control and personalise your settings
Plans
Safety
Your activity
Very high
Credits
Add
Badoo Premium
Control your dating on Premium and get up to 13x more matches* than non-subscribers.
Chats
Nearby
Likes
Encounters
Profile
Comviq Wi-Fi
20:37
3 %
BADOO
Welcome back
Enter your email address or mobile number
+46737140343
Password
Sign in
Forgot your password?
Continue another way
By signing up, you agree to our Terms and Conditions.
Learn how we use your data in our Privacy Policy

Bild 5

Bild 6

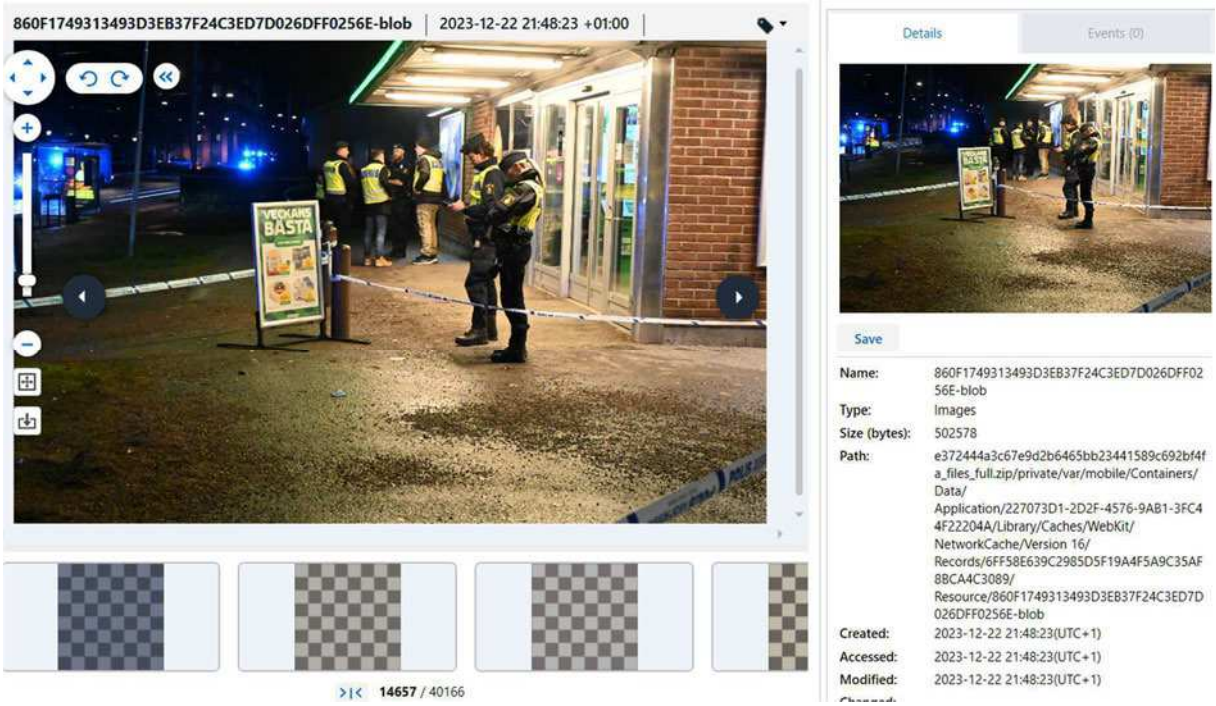
860F1749313493D3EB37F24C3ED7D026DFF0256E-blob
2023-12-22 21:48:23 +01:00
VECKANS BÄSTA
14657 / 40166
Details
Events (0)
Save
Name: 860F1749313493D3EB37F24C3ED7D026DFF0256E-blob
Type: Images
Size (bytes): 502578
Path: e372444a3c67e9d2b6465bb23441589c692bf4fa_files_full.zip/private/var/mobile/Containers/Data/Application/227073D1-2D2F-4576-9AB1-3FC44F22204A/Library/Caches/WebKit/NetworkCache/Version 16/Records/6FF58E639C2985D5F19A4F5A9C35AF8BCA4C3089/Resource/860F1749313493D3EB37F24C3ED7D026DFF0256E-blob
Created: 2023-12-22 21:48:23(UTC+1)
Accessed: 2023-12-22 21:48:23(UTC+1)
Modified: 2023-12-22 21:48:23(UTC+1)

Bild 7

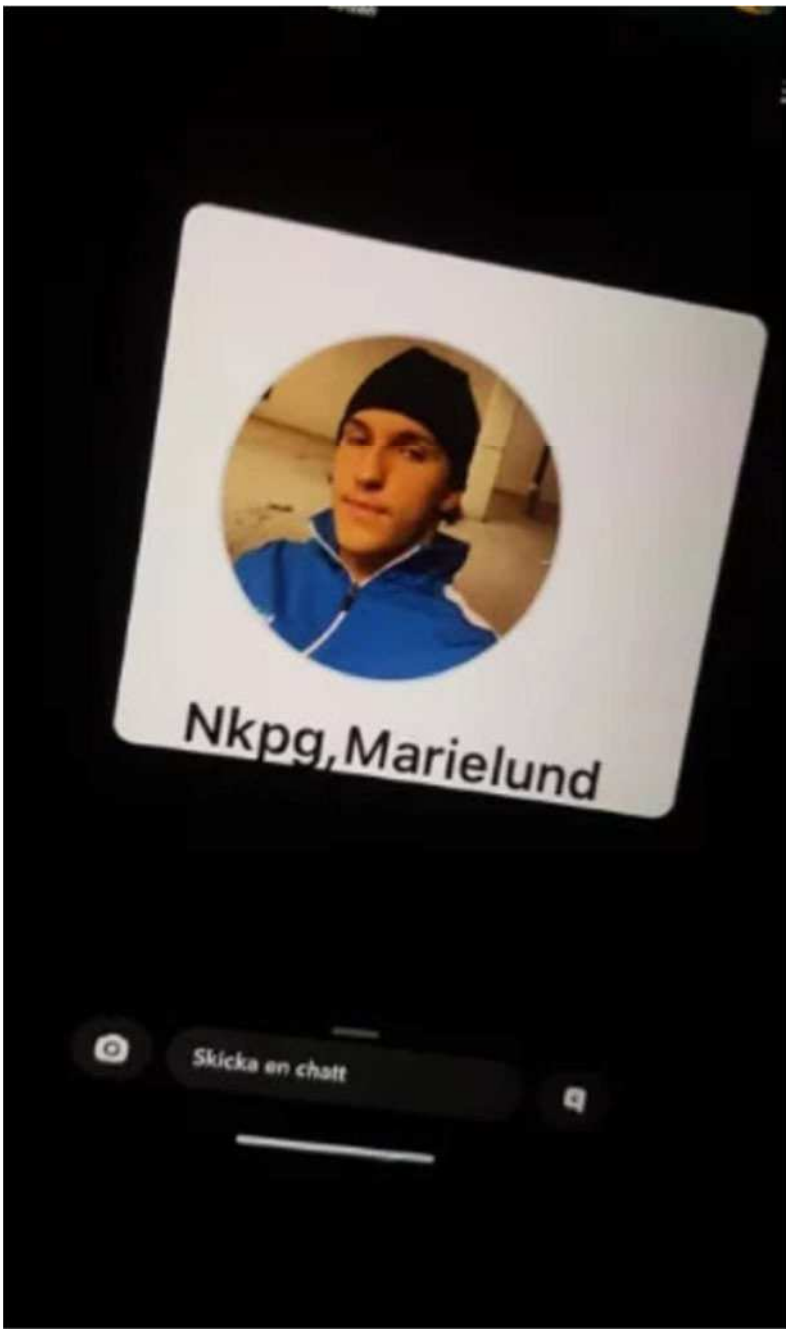

Bild 8

Details | Events (0)

Save

Name:	AEB3CE21-F72E-CA40-2483-D9FAA5FE53D1.png
Type:	Images
Size (bytes):	39454
Path:	e372444a3c67e9d2b6465bb23441589c692bf4fa_files_full.zip/private/var/mobile/Library/Intents/Images/AEB3CE21-F72E-CA40-2483-D9FAA5FE53D1.png
Created:	2023-12-22 17:57:57(UTC+1)
Accessed:	2023-12-22 17:57:57(UTC+1)
Modified:	2023-12-22 17:57:57(UTC+1)
Changed:	
Deleted:	
Extraction:	Legacy
MD5:	75cb590491af3d37f56d51b6e3df06e0
Source file:	AEB3CE21-F72E-CA40-2483-D9FAA5FE53D1.png

Bild 9

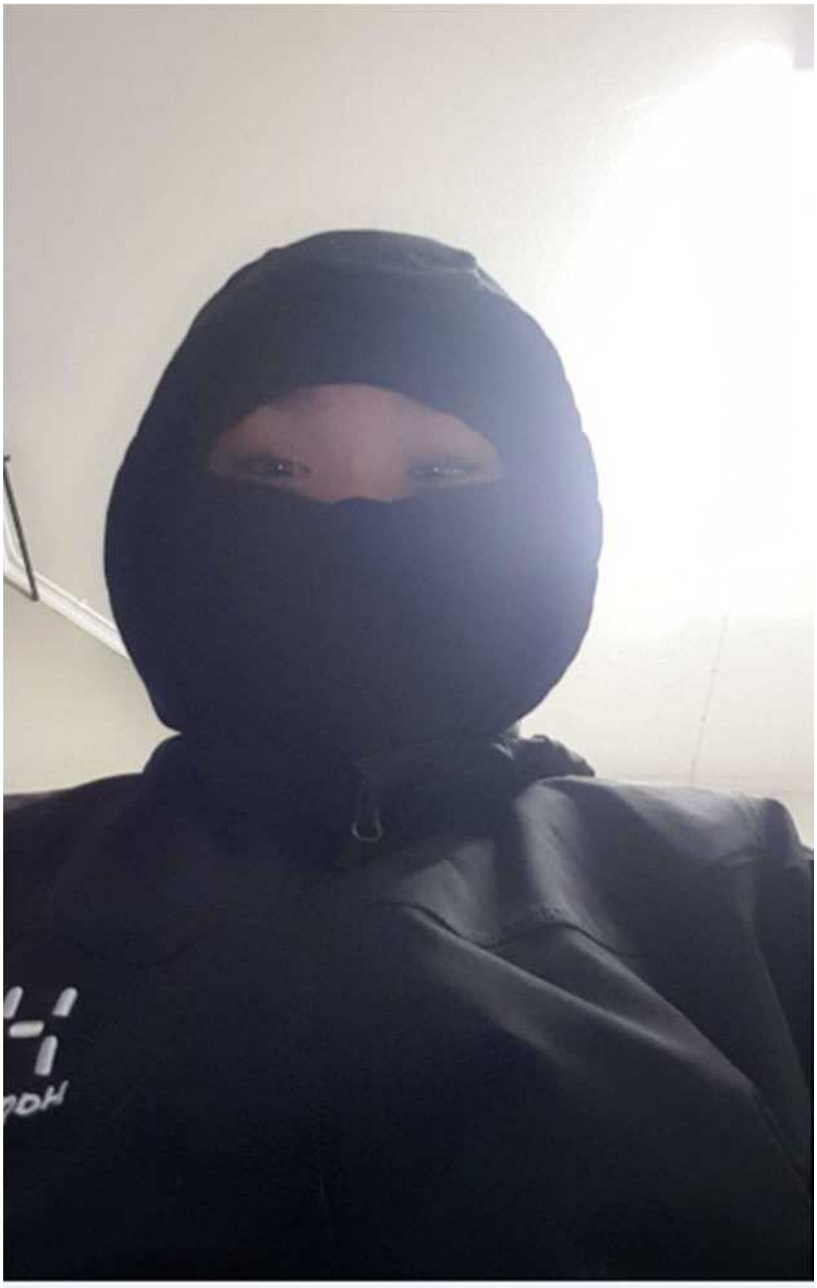

Polisen

Förhör

Signerat av

Signerat datum

Enhet	Diarienr
Region Öst, Grova brott 2 PO Östergötland	5000-K1441884-23

Hörd person	Personnummer
Iamchaeng, Khwanchai	20040523-1465

Den hörde är	ID Styrkt	Ställning till misstänkt - målsägande - vittne
Misstänkt	Nej	

Tolk	Språk

Anledning till förhör / Misstankar som misstänkt har underrättats om	Underrättad om misstanke
Grovt olaga hot, Fullbordat, Gärningsman	2024-01-06
Anledning till förhör / Misstankar som misstänkt har underrättats om	Underrättad om misstanke
Mord, Försök till, Gärningsman	2024-01-05
Anledning till förhör / Misstankar som misstänkt har underrättats om	Underrättad om misstanke
Grovt vapenbrott, Fullbordat, Gärningsman	2024-01-06

Ytterligare information om anledning till förhör

Khwanchai delges misstanke om Försök till mord genom att uppsåtligen tillsammans och i samförstånd med annan person avlossat skott mot bostad där fem personer befarats komma till skada.

Khwanchai delges misstanke om Grovt olaga hot genom att tillsammans och i samförstånd med annan person avlossat skott mot bostad där målsägandena befunnit sig vilket framkallat allvarlig fruktan hos målsägandena.

Khwanchai delges misstanke om Grovt vapenbrott genom att tillsammans och i samförstånd med annan okänd person uppsåtligen och olovligen innehaft licenspliktigt vapen utan att ha haft tillstånd till.

Samtliga brott skedde på Smedjegatan 32, Norrköping, Norrköpings kommun onsdagen den 15 november 2023

Underrättad om 12 § FUK	Underrättad om rätt till försvarare	Godtar den försvarare som rätten förordnar	Försvarare/ombud närvarande
Ja			

Försvarare/ombud önskas
Viktor Banke

Förhörsledare	Förhörsdatum	Förhör påbörjat	Förhör avslutat
Josefin Månsson	2024-01-25	13:02	13:13

Förhörsplats	Typ av förhör	Förhörssätt
Häktet Norrköping	RB 23:6	Videobandsförhör

Förhörsvittne	Utskrivet av
	JM

Involverad personal	Funktion
Mathias Rahm	Biträdande förhörsledare

Berättelse

Förhöret spelas in på video och arkiveras i Filip, nedan följer en längre sammanfattning,

vissa ord eller upprepningar kan vara borttagna.

Khwanchai underrättas om att hon hörs som misstänkt.

Khwanchai har vid tidigare förhör underrättats om sina rättigheter och tillfrågas om hon önskar får dessa upplästa igen. Hon svarar nej. Khwanchai har sedan senaste förhöret fått en ny förordnad försvarare, Viktor Banke, som närvarar på plats.

Khwanchai delges misstanke om ***Försök till mord*** *genom att uppsåtligen tillsammans och i samförstånd med annan person avlossat skott mot bostad där fem personer befarats komma till skada.*

Khwanchai delges misstanke om ***Grovt olaga hot*** *genom att tillsammans och i samförstånd med annan person avlossat skott mot bostad där målsägandena befunnit sig vilket framkallat allvarlig fruktan hos målsägandena.*

Khwanchai delges misstanke om ***Grovt vapenbrott*** *genom att tillsammans och i samförstånd med annan okänd person uppsåtligen och olovligen innehaft licenspliktigt vapen utan att ha haft tillstånd till.*

Samtliga brott skedde på Smedjegatan 32, Norrköping, Norrköpings kommun onsdagen den 15 november 2023

Har du förstått misstankarna?
Ja

Inställning till misstankarna?
Ingen kommentar

Finns det något du själv vill berätta nu när du suttit här ett tag?
Ingen kommentar

Minns du nu något om vad du gjorde den här dan onsdagen den 15 november?
Ingen kommentar

Khwanchai visas bild 1, från 15 november och tillfrågas om den kan hjälpa henne att minnas.
Den är inte från 15 november. Den där bilden är tagen i [redacted].

Vet du vilket datum den är ifrån?
Någon gång i september.

Khwanchai visas bild på Smedjegatan 32, bild 2
Känner du igen huset?
Ingen kommentar

Har du varit här någon gång?
Ingen kommentar

Känner du någon som bor där?
Ingen kommentar

Khwanchai visas bild på Smedjegatan 32 med en kille på scooter utanför, bild 3.
Vet du vem det är på bilden?

Ingen kommentar

Kan du berätta något om bilden?
Khwanchai skakar på huvudet.

Försvaren bryter in med fråga om när bilden är tagen och informeras om att den är tagen 15 november, i samband med brottet.

Strax efter att bilden är tagen kommer en person ut från porten och hoppar på scootern, därefter lämnar de platsen. Vi tror att det är du som hoppar på, kommentar till det?
Ingen kommentar

Är det du som hoppar på?
Ingen kommentar

Khwanchai visas bild på den beslagtagna scootern, bild 4.
Har du sett den här scootern någon gång?
Ingen kommentar

Har du sett någon liknade någon gång?
Ingen kommentar

Det är en rätt så speciell scooter, lite kraftigare, går lite fortare, ganska ovanlig, säkert att du inte sett någon sådan tidigare?
Ingen kommentar

Har du använt en sån någon gång? Blivit skjutsad på den någon gång?
Ingen kommentar

Inget du vill säga om den?
Nej

Du har fått den här frågan tidigare, men jag ställer den igen eftersom du inte svarade på den då, har du hanterat ett vapen någon gång?
Ingen kommentar

Har du hanterat ammunition någon gång?
Ingen kommentar

Sist du fick frågan svarade du nej
Det var första gången

Men nu vill du inte kommentar om du hanterat ammunition?
Ingen kommentar

I trappuppgången till Smedjegatan 32 har det hittats tomhylsor, dessa hylsor har skickats för analys och resultaten visar att ditt DNA finns på 2 hylsor, kommentar till det?
Ingen kommentar

Har du någon förklaring till att ditt DNA kan finnas på hylsorna?
Ingen kommentar

Om vi hittar vapnet som användes vid skjutningen på Smedjegatan, kommer vi att hitta dina fingeravtryck eller DNA på det?

Ingen kommentar

Och den här scootern, kommer vi hitta något från dig på den?
Ingen kommentar

Gällande telefoner så sa du tidigare förhör att du inte haft någon egen telefon mellan det att polisen tog din i oktober och fram till att du fick den telefon som vi tog av dig när du greps, har jag förstått detta rätt? Att du perioden mellan lånta telefon?
Ja

Vem har du lånat telefon av?
Om jag varit med en vän så har jag lånat telefonen, för att logga in på snap eller ringer nån.

Så du har inte haft en egen under den perioden?
Nej

Utan lånat av vänner?
Ja, olika vänner som jag träffat.

Vad har du haft för telefonnummer under den här perioden, har någon kunnat ringa dig?
Jag kommer inte ihåg, jag kommer bara ihåg mitt fasta nummer. Den telefonen jag hade när ni tog mig kommer jag inte ihåg vad jag hade för nummer till.

Vilket kommer du ihåg då?
Mitt fasta, det som jag alltid haft. 0736327232

Du har fått frågor tidigare om när du kom till Norrköping under oktober, kommer du ihåg närmare när det var du kom till Norrköping?
Nej

Minns du när du åkte ifrån Norrköping?
Någon gång i december

Minns du mer exakt när det var?
Nej

Kom du tillbaka till Norrköping något mer, efter att du åkt härifrån?
Ingen kommentar

Minns du något om vilka perioder du varit här i Norrköping, exakta datum?
Nej

När du greps i [redacted] 5 januari, hur länge hade du varit där då?
Över jul och nyår.

Så över jul och nyår var du där och när du greps, var du någon annan stans mellan?
Ja jag var i Stockholm med mina vänner

När var du i Stockholm?
Svårt att säga, under den tiden ungefär.

Men du minns inte mer exakt när det var?
Hur ska jag minnas det?

Om vi tar nyår till exempel, var befann du dig då?
Hemma i [redacted] där ni grep mig.

Hos Benjamin?
Ja

Enligt Benjamins mamma dök du upp hos dem natten 22-23 december, kan det stämma?
Ja om hon säger det är det förmodligen så, jag kommer inte ihåg.

Minns du om du kom direkt från Norrköping då eller stannade du någonstans på vägen?
Nej

Hur kom du till [redacted]? Bil? tåg?
Ingen kommentar

Något annat kring den här händelsen som du vill berätta?
Ingen kommentar

Bitr Fl
När du säger ingen kommentar, är det någon speciell anledning till att du inte vill kommentera? Är du rädd, hotad eller finns det någon annan anledning?
Ingen kommentar

Det kan finnas en fördel i att säga vad man gjort i stället så kan polisen kolla upp det. Om du inte är inblandad så vill ju vi kolla upp det också och det är ju svårt om vi inte får veta om du t ex varit på en annan plats eller med någon som vi kan ta kontakt med, som kan säga att du var med dom.
Ok

Har försvararen frågor?
Nej

Förhörsbilaga

Bild 1

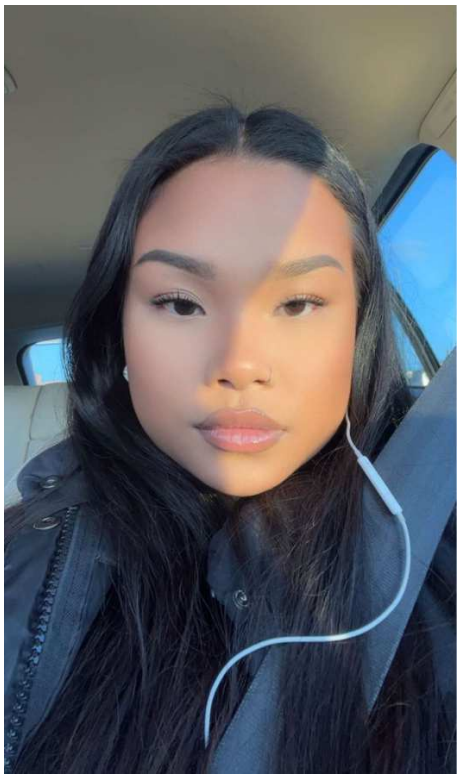

Bild 2

Smedjegatan 32

Bild 3

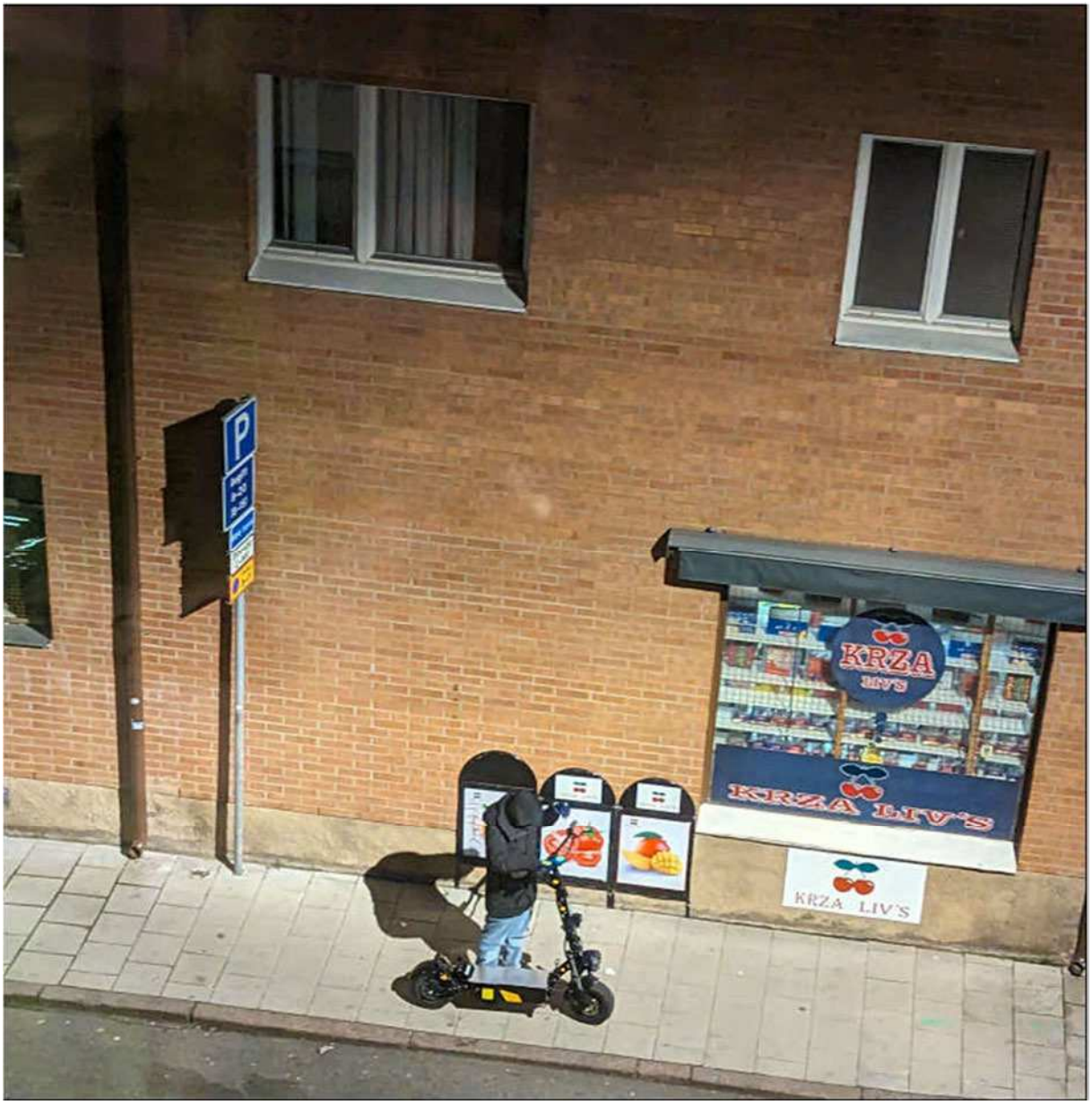

Bild 4

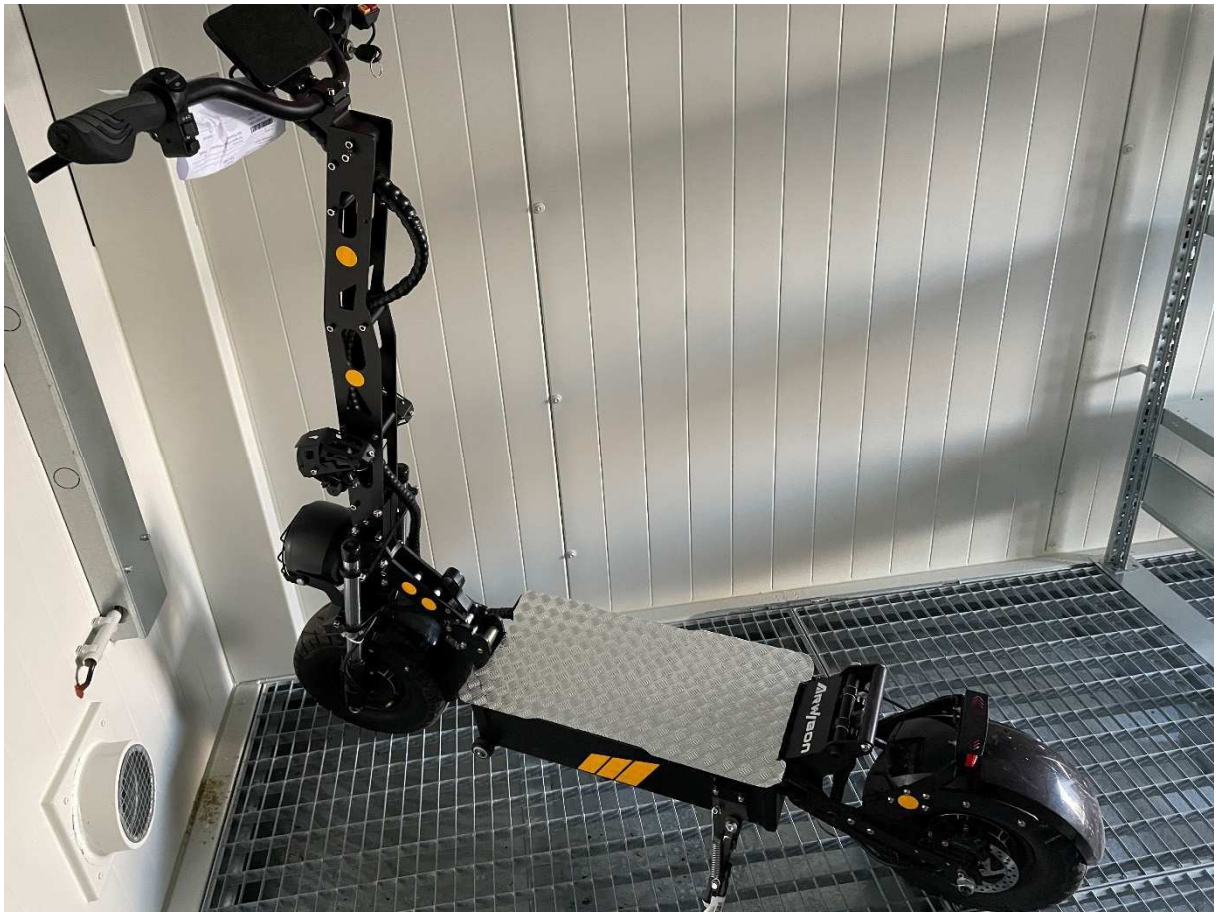

Polisen

Förhör

Signerat av

Signerat datum

Enhet	Diarienr
Region Öst, Grova brott 2 PO Östergötland	5000-K1441884-23

Hörd person	Personnummer
Iamchaeng, Khwanchai	20040523-1465

Den hörde är	ID Styrkt	Ställning till misstänkt - målsägande - vittne
Misstänkt	Nej	

Tolk	Språk

Ytterligare information om anledning till förhör	Underrättad om misstanke
Beslagsförhör Biträdande förhörsledare: Mathias Rahm	

Underrättad om 12 § FUK	Underrättad om rätt till försvarare	Godtar den försvarare som rätten förordnar	Försvarare/ombud närvarande
Ja			Ja

Försvarare/ombud önskas
Viktor Banke medverkar på telefon

Förhörsledare	Förhörsdatum	Förhör påbörjat	Förhör avslutat
Josefin Månsson	2024-03-07	08:27	08:33

Förhörsplats	Typ av förhör	Förhörssätt
Häktet Norrköping	RB 23:6	

Förhörsvittne	Utskrivet av
	MR

Involverad personal	Funktion
Mathias Rahm	Biträdande förhörsledare

Berättelse

Nedan förhör är ett s k beslagsförhör. I samband med att förhörsledaren frågar om beslagen så visas bilder för Khwanchai så att hon lättare skall förstå vad det handlar om.

Förhörsledaren frågar om Khwanchai vill att vi skall upprepa hennes rättigheter. Khwanchai skakar på huvudet.

Förhörsledaren frågar om Khwanchai vill att vi skall upprepa vad hon är misstänkt för. Khwanchai vill inte detta.

Khwanchai tillfrågas om hon har anspråk på BG1424 punkt 1, 2 och 3. Khwanchai säger att hon inte har någon kommentar. Förhörsledaren säger att det är ja eller nej frågor, men Khwanchai säger att hon inte har någon kommentar.

Khwanchai tillfrågas om hon har anspråk på BG1933 punkt 1 och 2. Khwanchai säger ingen kommentar.

Khwanchai tillfrågas om hon har anspråk på BG1599 punkt 1 till 15. Khwanchai säger ingen kommentar.

Slutligen tillfrågas Khwanchai om hon har något i övrigt att tillägga kring utredningen. Khwanchai säger att hon inte har något att tillägga.

Polisen

Förhör

Signerat av

Signerat datum

Enhet	Diarienr
Region Öst, Grova brott 2 PO Östergötland	5000-K1599321-23

Hörd person	Personnummer
Iamchaeng, Khwanchai	20040523-1465

Den hörde är	ID Styrkt	Ställning till misstänkt - målsägande - vittne
Misstänkt	Nej	

Tolk	Språk

Ytterligare information om anledning till förhör

Underrättad om misstanke

Kompletterande förhör samt i K1441884-23 och K1566482-23 samt delgivning av nya misstankar i ärende K1589308-23 och K1599321-23

Underrättad om 12 § FUK	Underrättad om rätt till försvarare	Godtar den försvarare som rätten förordnar	Försvarare/ombud närvarande
Ja			Ja

Försvarare/ombud önskas

Viktor Banke

Förhörsledare	Förhörsdatum	Förhör påbörjat	Förhör avslutat
Josefin Månsson	2024-03-25	13:00	13:14

Förhörsplats	Typ av förhör	Förhörssätt
Häktet Norrköping	RB 23:6	Videobandsförhör

Förhörsvittne	Utskrivet av
	JM

Involverad personal	Funktion
Mathias Rahm	Biträdande förhörsledare

Berättelse

Khwanchai underrättas om att hon hörs som misstänkt. Hon är misstänkt i flera ärenden och hörs vid detta tillfälle i K1589308-23, K1599321-23, K1441884-23 och K1566482-23. Kopia av förhöret finns i samtliga ärenden. Förhöret spelas in med ljud och bild och filen sparas i filip. Nedan är en sammanfattning av förhöret utifrån ljudfilen.

Khwanchai har vid tidigare förhör underrättats om sina rättigheten enligt fuk§12 och svarar nej på fråga om hon vill ha dessa upplästa igen.

Khwanchai önskar inte få tidigare delgivna misstankar i K1599321-23 och K1441884-23 upplästa igen.

Nya misstankar:
K1589308-23
Khwanchai delges misstanke om ***förberedelse till grovt olaga hot*** *genom att ensam eller tillsammans och i samförstånd med annan krossa en ruta i en port för att ta sig in på adressen i syfte att hota personer boende på adressen. Detta ska ha skett på Bråbogatan 1, Norrköping, Norrköpings kommun måndagen 18 december 2023.*

K1566482-23
Khwanchai delges misstanke om ***förberedelse till grovt olaga hot*** *genom att ensam eller tillsammans och i samförstånd med annan dels sökt upp målsägandens adress genom att*

ringa på dörren och dels ha uppehållit dig utanför porten och ställt upp dörren för att kunna ta dig in på adressen med syfte att hota målsäganden. Detta ska ha skett på Kungsgatan 20, Norrköping, Norrköpings kommun onsdagen 13 december samt måndagen 18 december 2023.

Har du förstått misstankarna?
Ja

Inställning till de nya misstankarna?
Oskyldig

K1589308-23
Om vi börjar med den första på Bråbogatan 1, den 18 december förra året, ett område som heter Marielund, minns du vad du gjorde den 18 december?
Ingen kommentar

Var du i Norrköping?
Ingen kommentar

Känner du till adressen Bråbogatan 1 i Norrköping?
Ingen kommentar

Har du varit där någon gång?
Ingen kommentar

Känner du någon som bor där?
Ingen kommentar

Utanför den porten har polisen satt upp en tillfällig övervakningskamera, vet du varför den sitter där?
Ingen kommentar

På film från den kameran kan vi se att du dyker upp tillsammans med 3 killar med en el-kick, kl 16:08. kommentar på det?
Ingen kommentar

Khwanchai visas bilder i bilaga.

Här ser man er alla 4. Och på sista bilden ser man när en av er försöker slå sönder rutan, kommentar till det?
Ingen kommentar

Vad skulle ni göra på adressen?
Ingen kommentar

Varför är ni maskerade?
Ingen kommentar

Man kan se på el-kicken att det hänger en påse, vad innehöll påsen?
Ingen kommentar

Det ser ut som en flaska
Ingen kommentar

Varför försöker ni slå sönder rutan?

Ingen kommentar

Den person som slår sönder rutan är en person som vi vet vem det är och som du haft frekvent kontakt med, Adam Aboufarhan, kommentar till det?
Ingen kommentar

Vad skulle ni in i trapphuset att göra?
Ingen kommentar

Försvararen: När ni säger att ni vet att det är Adam, kan ni utveckla det?
Han är identifierad utifrån den här filmen

MT: Sitter han frihetsberövad också?
Det kan vi inte berätta. Han är identifierad av polis.

Finns det något kring det här som du vill berätta?
Ingen kommentar

Kan du medge att det är du på bilden?
Ingen kommentar

Försvararen frågor?
Nej tack

kl 13.06

K1566482-23

Då går vi över till ärendet på Kungsgatan 20.Känner du till den adressen?
Ingen kommentar

Har du varit där någon gång?
Ingen kommentar

Känner du någon som bor där?
Ingen kommentar

Den 13 december vittnar boende på Kungsgatan 20 om att du varit uppe i trapphuset och sprungit och bl a ringt på deras dörr, låter det bekant?
Ingen kommentar

De säger att du betedde dig mkt märkligt, vad gjorde du där?
Ingen kommentar

Den 18 december ser samma person dig ingen utanför porten till Kungsgatan 20, vad gjorde du där?
Ingen kommentar

De kände ju igen dig då sen tidigare
Ingen kommentar

När han frågade säger han att du svarade att du väntade på en vän, stämmer det?
Ingen kommentar

Det finns övervakningskameror i närheten även av den här platsen och där kan vi se att du kommer på en el-kick ungefär kl 19.31, känner du igen dig själv på bilden? (se bild i bilaga)
Ingen kommentar

Vi påstår att det där är du. Det är ganska suddigt på bilderna men på filmen tycker vi att det syns tydligt att det är du.

Du har en påse med dig, vad har du i påsen?
Ingen kommentar

Målsäganden beskriver att han såg att du hade en flaska i påsen med något innehåll
Ingen kommentar

Vi kan också se i samma kamera att du kommer tillbaka åt andra hållet ungefär kl 20.23, vill du säga något om den bilden?
Ingen kommentar

Tiderna på övervakningsfilmen stämmer bra överens med de tider som målsäganden har uppgivit att du uppehållit dig utanför fastigheten. De säger också att dörren hade ställts upp, har du någon kommentar till det?
Ingen kommentar

Har du varit där?
Ingen kommentar

Det här är en familj som lever under hot, de har ju naturligtvis tyckt att det är mycket obehagligt att du varit i trapphuset och hängt utanför, har du någon tanke kring det?
Ingen kommentar

Försvararen frågor?
Ja, hur har Khwanchai pekats ut, är det fotokonfrontation eller?

Nej det är framförallt från förhör där du beskrivits utifrån utseende, kläder osv. och så har de hittat dig på sociala medier och utifrån det sagt att det är du.

Försvararen någon mer fråga?
Nej

Har du något du vill säga om det här?
Khwanchai skakar på huvudet.

kl 13.10

Frågor kring samtliga ärenden
Du har synts vid 2 adressen 18 december. På dessa två adresser, Kungsgatan 20 och Bråbogatan 1, bor personer som är med på en lista som kallas Ovännerslistan, har du hört talas om den?
Ingen kommentar

Det här är en lista över ovänner till Hageby/Navestad-nätverket. Den här listan har vi bl a hittats i Robert Orahas telefon, honom vet vi att du kände. De här killarna heter Abukar Ali och Ayad Avaz Pour.

På Smedjegatan 32, där du är misstänkt för mordförsök genom att ha skjutit in genom dörren, bor ännu en kille från denna lista. Och även Ibbe, Ibrahim Hamada, som du misstänks ha skjutit ihjäl fanns med på den är listan. Så du kopplas alltså till aggressioner mot 4 personer från den här listan under en ganska kort period. Vi tror inte det är någon slump. Är det något du vill säga om det?
Ingen kommentar

Men du förstår att det inte ser speciellt bra ut?
Ingen kommentar

Även fler personer på den här listan har utsatts för olika brott bl a för mordförsök, under ungefär samma period. Vi jobbar ju för fullt i de utredningarna. Kommer ditt namn att dyka upp i fler händelser?
Ingen kommentar

Du har varit ett par månader i Norrköping och det vi kan se är ju att du typ inte gjort något annat än att begå brott
Ingen kommentar

Har du inget att säga om det?
Ingen kommentar

Har du någon tanke kring familjerna, de som utsatts för hot, skottlossning, mord
Ingen kommentar

Försvararen något att säga?
Nej tack

K1441884-23, Smedjegatan

Vi har idag inga frågor kring misstankarna på Smedjegatan, men har du något du själv vill säga i det ärendet?
Khwanchai skakar på huvudet

K1599321-23, mordet Värmlandsgatan

Värmlandsgatan, mordet, har du något du själv vill säga?
Khwanchai skakar på huvudet

Beslag
Sist vi träffades tillfrågades du kring beslag och svarade ingen kommentar till allt. Vi har ju varit hemma hos Benjamin där du greps. Han vill gärna ha tillbaka sina telefoner och är inte så glad över att han inte får det. För att han ska få det behöver vi veta om du har anspråk eller inte. Skulle du kunna tänka dig att svara på det idag?
Nej

Ingenting?
Jag står fast vid det jag svarade sist.

Advokaten förstår också problematiken här, att vi sitter med en massa beslag vi inte kan lämna ut?

Försvararen: Jag förstår, men jag bestämmer inte vad som ska svaras på frågorna.

Bitr FL: Då blir det att vi får hälsa honom det, det blir inte så kul för honom.

Bitr FL: Då har vi bara den här bilden (se bilaga), har du någonting att säga om den här bilen?
Vad fan är det här?

Om du tittar på den
Ingen kommentar

Bitr FL: Det står i texten där vart den är tagen, det är ju själva brottsplatsen på Värmlandsgatan. I tältet där ligger det skjutna killen, det sattes ju upp efter händelsen.

Försvararen: Var kommer bilden ifrån?
Bitr FL: Från polis som i något skede tagit den

Bitr FL: Platsen där säger dig ingenting?
Ingen kommentar

Försvararen: Är det något särskilt på bilden ni vill ha Khwanchais åsikt om eller är det bara en bild från platsen?
Bitr FL: Det är en bild från platsen. Om man tittar kan det ge någon form av minnesbild, att man känner igen sig. Men nu får vi ingen kommentar så då ger det inte så mycket.

Fler frågor försvararen?
Nej tack

Vill du säga något mer?
Khwanchai skakar på huvudet

Förhöret avslutas

Polisen

Förhör

Signerat av

Signerat datum

Enhet	Diarienr
Region Öst, Grova brott 2 PO Östergötland	5000-K1599321-23

Hörd person	Personnummer
Iamchaeng, Khwanchai	20040523-1465

Den hörde är	ID Styrkt	Ställning till misstänkt - målsägande - vittne
Misstänkt	Nej	

Tolk	Språk

Anledning till förhör / Misstankar som misstänkt har underrättats om	Underrättad om misstanke
Grovt vapenbrott, Fullbordat, Gärningsman	2024-05-03
Anledning till förhör / Misstankar som misstänkt har underrättats om	Underrättad om misstanke
Mord, Fullbordat, Gärningsman	2024-05-03

Ytterligare information om anledning till förhör
Kompletterande förhör

Underrättad om 12 § FUK	Underrättad om rätt till försvarare	Godtar den försvarare som rätten förordnar	Försvarare/ombud närvarande
Ja			Ja

Försvarare/ombud önskas
Viktor Banke

Förhörsledare	Förhörsdatum	Förhör påbörjat	Förhör avslutat
Josefin Månsson	2024-05-03	10:07	10:25

Förhörsplats	Typ av förhör	Förhörssätt
Häktet Norrköping	RB 23:6	Videobandsförhör

Förhörsvittne	Utskrivet av
	JM

Involverad personal	Funktion
Mathias Rahm	Biträdande förhörsledare

Berättelse

Khwanchai informeras om att hon hörs som misstänkt. Hon informeras om att förundersökningen håller på att färdigställas och att detta är sista förhöret om inget dyker upp. Hon uppmanas att om hon har saker att berätta så är det läge nu.

Khwanchai önskar inte få sina rättigheter upplästa igen.

Khwanchai hörs i samtliga ärende hon delgivits misstanke i sedan tidigare, K1441884-23, K1599321-23, K1589308-23 och K1566482-23. Hon önskar inte få misstankarna upplästa igen.

Förhöret spelas in med ljud och bild och filen sparas i filip. Detta är en sammanfattning. Sammanfattningen är inte uppläst för den hörde.

Vi har sammanställt ett PM över digitala spår gällande dig, kopplat till samtliga brott som du är misstänkt för. PM är på ca 185 sidor så det är rätt omfattande, vi kommer inte att gå igenom hela det under förhör utan det kommer ni få läsa i sin helhet under delgivningen. Men det är några saker vi vill gå igenom och fråga om.
Ok

I PMet beskrivs vilka telefonnummer vi kopplat till dig, vilka typer av telefoner osv. Allt beskrivs i rapporten. Vi har 2 telefoner i beslag från dig. Sen kan vi se att du använt ytterligare två som inte finns i beslag. Bl a kan vi se att perioden 2023-12-15 – 2023-12-20 dagen då mordet skedde, kan vi se att du haft en Samsung Xcover4s. Kan du säga något om den telefonen?
Ingen kommentar

Var finns denna telefon nu?
Ingen kommentar

Du har sagt at du lånat telefoner under denna period, vem lånade du denna av?
Ingen kommentar

Man kan också se i telefontömningar och annat dina mest frekventa kontakter, alltså vilka du har mest kontakt med. Där kan vi bl a se en du har mycket kontakt med och det är Adam Abofarhan. Kan du berätta hur du känner honom?
Ingen kommentar

Är det han som tagit dig till Norrköping?
Ingen kommentar

Han står som Putin/Ronni i din telefon. Vi har ju vid tidigare förhör pratat om chattar mellan dig och Putin, är det Adam du chattar med då?
Ingen kommentar

Vi har även pratat med Adam, han säger att han umgåtts mycket med dig här i Norrköping, kommentar till det?
Ingen kommentar

Adam säger att det är han som bett dig komma till Norrköping för att träffa honom, stämmer det?
Ingen kommentar

Hur kommer det sig att du inte vill säga något om honom? Han verkar ju inte ha problem att prata om dig
Ingen kommentar

Vi ser även frekvent kontakt med den som i chattar kallar sig La Street, Gebrail Gabriel. Kan du säga något om honom?
Ingen kommentar

I PMet så kartlägger man även rörelsemönster, var din telefon kopplar upp, mot vilka master. Positioneringar kan man också få ut, mer exakta punkter vart man varit. Vi har pratat tidigare om de här ställena du bott på i Norrköping, St Persgatan 66 och St Persgatan 131A. Dessa adresser stämmer bra med uppkopplingar från dina telefoner. Vill du säga något om dina boenden?
Ingen kommentar

Smedjegatan som du är misstänkt för. Du har visats en bild som är från en övervakningskamera korsningen Kungsgatan/Bergsbron. Du känner igen bilden?
Ni har visat den förut ja.

Det är det här vi säger är du tillsammans med Josef på den här scootern. Är det något du vill säga kring den här bilden idag?
Ingen kommentar

Gällande det här med uppkoppling telefon så kan vi se att din telefon kopplar upp mot basstationer som täcker in brottsplatsen i samband med att skjutningen skedde. Något du vill säga om det?
Ingen kommentar

Hussein Hussein, hur känner du honom?
Ingen kommentar

Hussein är också en person som vi har pratat med och vi har tittat i hans telefon. Där hittar vi bl a att han filmat el-scootern i den här lägenheten som du bott i, St Persgatan 66. Kommentar till det?
Ingen kommentar

Khwanchai visas bilder på sid 29-30 i PM.

Detta är bilder från videoklippen. Bilder från lägenheten på den här scootern, som vi även har i beslag, som vi kunnat göra bildjämförelser med. Vill du säga något om det?
Ingen kommentar

Den här Hussein Hussein har varit i lägenheten ihop med dig, hur känner du honom?
Ingen kommentar

Men han berättar ju att han träffat dig i den här lägenheten och även Josef Alramahi.
Ingen kommentar

Det finns även chattar i Husseins telefon från den 15 oktober, när skjutningen genomfördes, där skriver han precis efter på fråga från en kompis Har hon gjort, Klartttt Yesssss. Vad handlar det här om?
Ingen kommentar

Låter som visste vad som var på gång.

Vilka fler har varit i den här lägenheten?
Ingen kommentar

Det finns också en del i den här rapporten kring appen Signal och spår av såna chattar. Vad heter du på Signal?
Ingen kommentar

Vi kan koppla ett konto till dig, Brollan69, känner du igen det kontot?
Ingen kommentar

Det finns samtal mellan detta konto och nilssonss, som vi vet är Robert Oraha, både den 15 och 16 november, hur kände du Robert?
Ingen kommentar

Ni har haft tät kontakt innan och efter skjutningen på Smedjegatan, vad handlade det om?
Ingen kommentar

Var det han som gav dig uppdraget?

Ingen kommentar

Du har bl a skrivit 2023-11-01 till Robert Bror det känns helt torsk att ha bebisen och skotern här, vad handlar det om?
Ingen kommentar

Khwanchai informeras om att vi inte kommer att gå igenom mer i rapporten nu utan hon kommer att få läsa den i sin helhet under delgivningen.

Gällande Smedjegata. Där är du misstänkt för försök till mord, grov olaga hot och grovt vapenbrott. Finns det någonting slutligen som du vill säga i det ärendet?
Ingen kommentar

Gällande mordet då? Mord och grovt vapenbrott på Värmlandsgatan den 20de december. Finns det något du vill säga i det ärendet?
Ingen kommentar

Sist vi träffades blev du även delgiven misstanke om förberedelse till grovt olaga hot vid två tillfällen. Det första var Bråbogatan 1. Vi har inga frågor, är det något du själv vill säga?
Ingen kommentar

Kungsgatan 20, samma sak där.
Ingen kommentar

Försvararen frågor?
Nej tack.

Då ska vi delge ytterligare en misstanke idag.

Bitr FL:
Ja du ska delges följande:
Förberedelse till mord, genom att du åtagit dig att delta i ett mord. Deltagandet ska ha bestå i att du via konversationer på Insatgram ska lura ut en person till en okänd plats för att sedan någon ska ta livet av honom. Syftet med detta ska vara att tjäna pengar. Detta ska ha skett 28 december 2023 på okänd plats i riket.

Ingen kommentar

Bitr FL: Vill du säga något själv innan jag går vidare?

Försvararen: Utifrån vad du läste upp nu så låter det som ett stämplingsbrott. Det finns inget alternativbrott?

Det var sagt förberedelse men det kan komma att justeras.

Bitr FL: Jag förklarar lite närmare. Den 28 december kommer ett meddelande från en person som vi pratat om tidigare, som kallar sig Putin. Han ställer frågor till dig som handlar om att du ska "goa" en Mustafa. Samma person frågar om du vill tjäna pengar sen ger han förslag om hur det här ska gå till och det ska ske via instagram. Ungefär samtidigt ser man att det påbörjats en konversation med en Mustafa på Instagram i din telefon. Då verkar det gå ut på att man ska locka ut den här Mustafa. Och eftersom det talats om pengar och även go i den här konversationen så är tolkningen då att syftet ska vara att skjuta eller på annat sätt göra honom illa.

Konversationerna i bilaga läses upp för Khwanchai.

Bitr FL: Det är en tolkning av de här meddelandena sammantaget som gjort att man tolkar det som att han kontaktas för att du ska "goa" ut den här Mustafa. Något du vill säga efter att jag läst upp?
Nej

Försvararen?
Nej tack

Förhöret avslutas.

Bilaga

S24 i Digitala spår – Khwanchai Iamchaeng

Smedjegatan 32, försök till mord, vapenbrott, grovt olaga hot (K1441884-23), brottstid fram till kl. 23:45.

Kl. 23:36 syns en elscooter (av större modell) med två personer passera Bergsbron (Kungsgatan). Elscootern kommer i riktning från brottsplatsen mot söder, i riktning mot S:t Persgatan. Personen som står bakom den som kör har likheter med Khwanchai Iamchaeng.

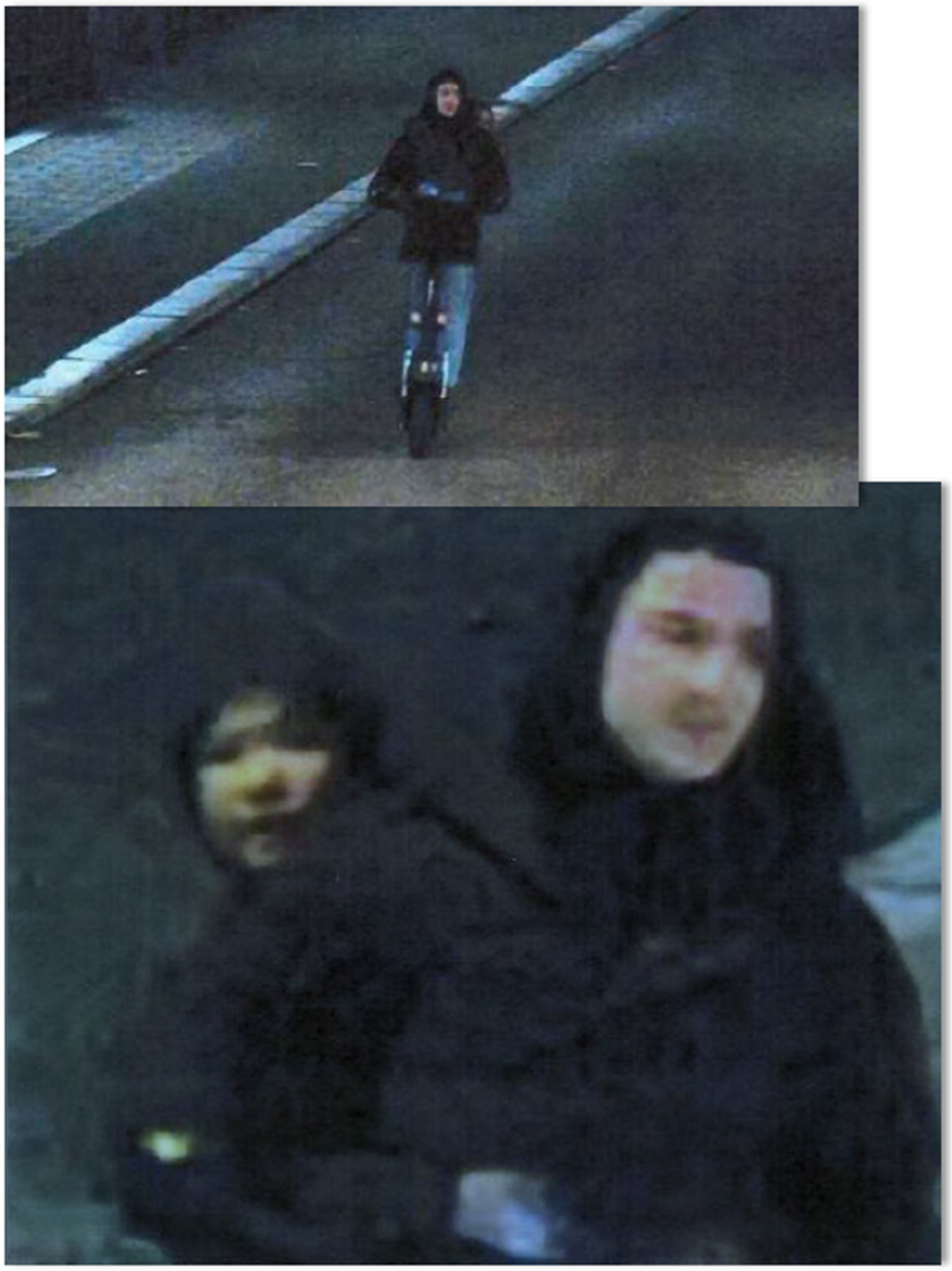

Skärmklipp från övervakningsfilm Kungsgatan kl.23:36

S 29-30 i Digitala spår – Khwanchai Iamchaeng

I samma telefon (BG133387-17) finns också bilder och filmer på den elscooter som sannolikt syns på Bergsbron (Kungsgatan) vid mordförsöket den 15:e november mot Smedjegatan 32, Norrköping. Metadata går mot den 15:e november kl. 22:56 (snap.file). Utifrån bilder tycks scootern stå parkerad i lägenheten/lokalen på S:t Persgatan 66 B.

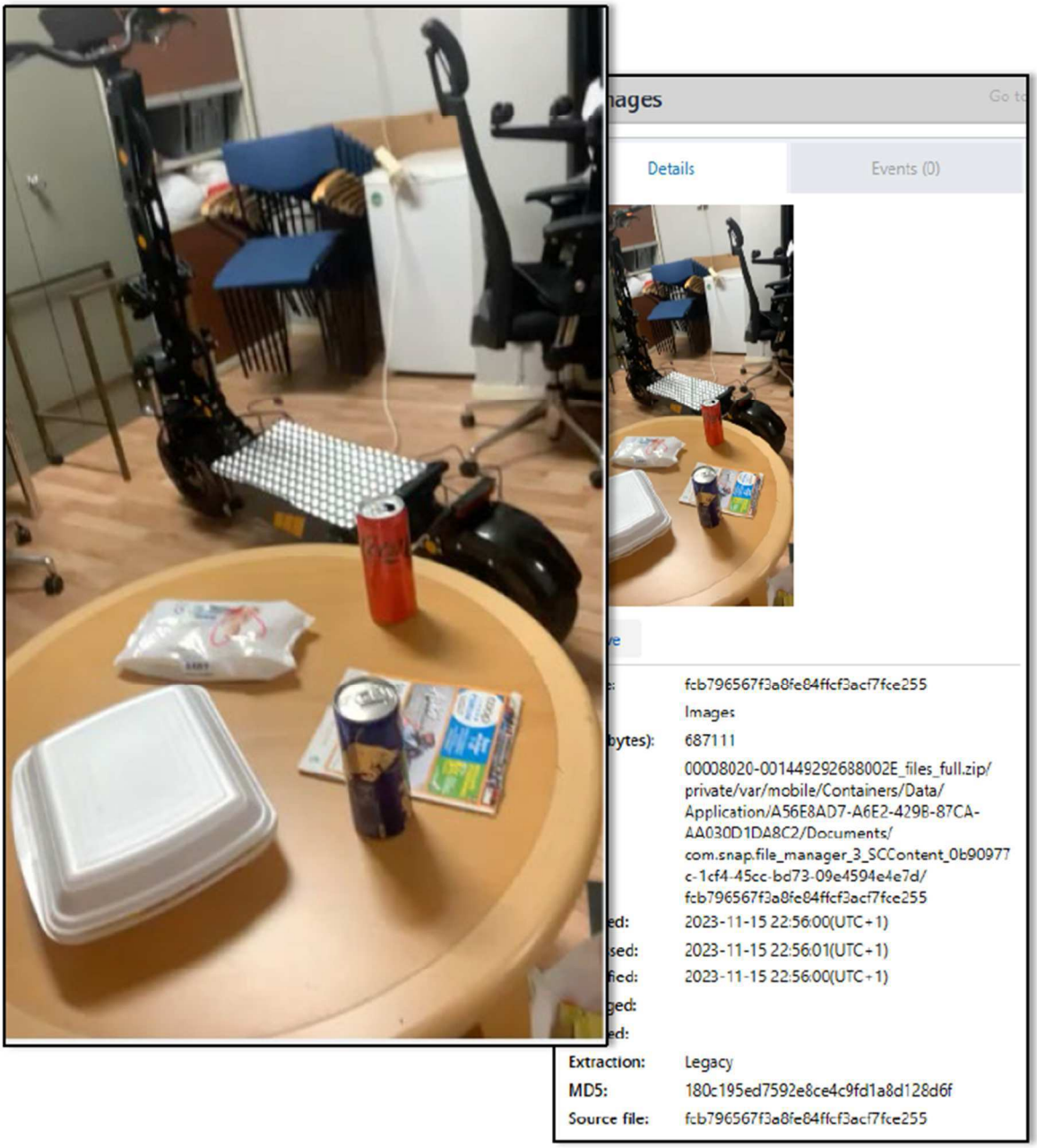

Skärmklipp på bild i BG133387-17 med (metadata 15 november kl. 22:56).

Film som hittas i BG133387-17.

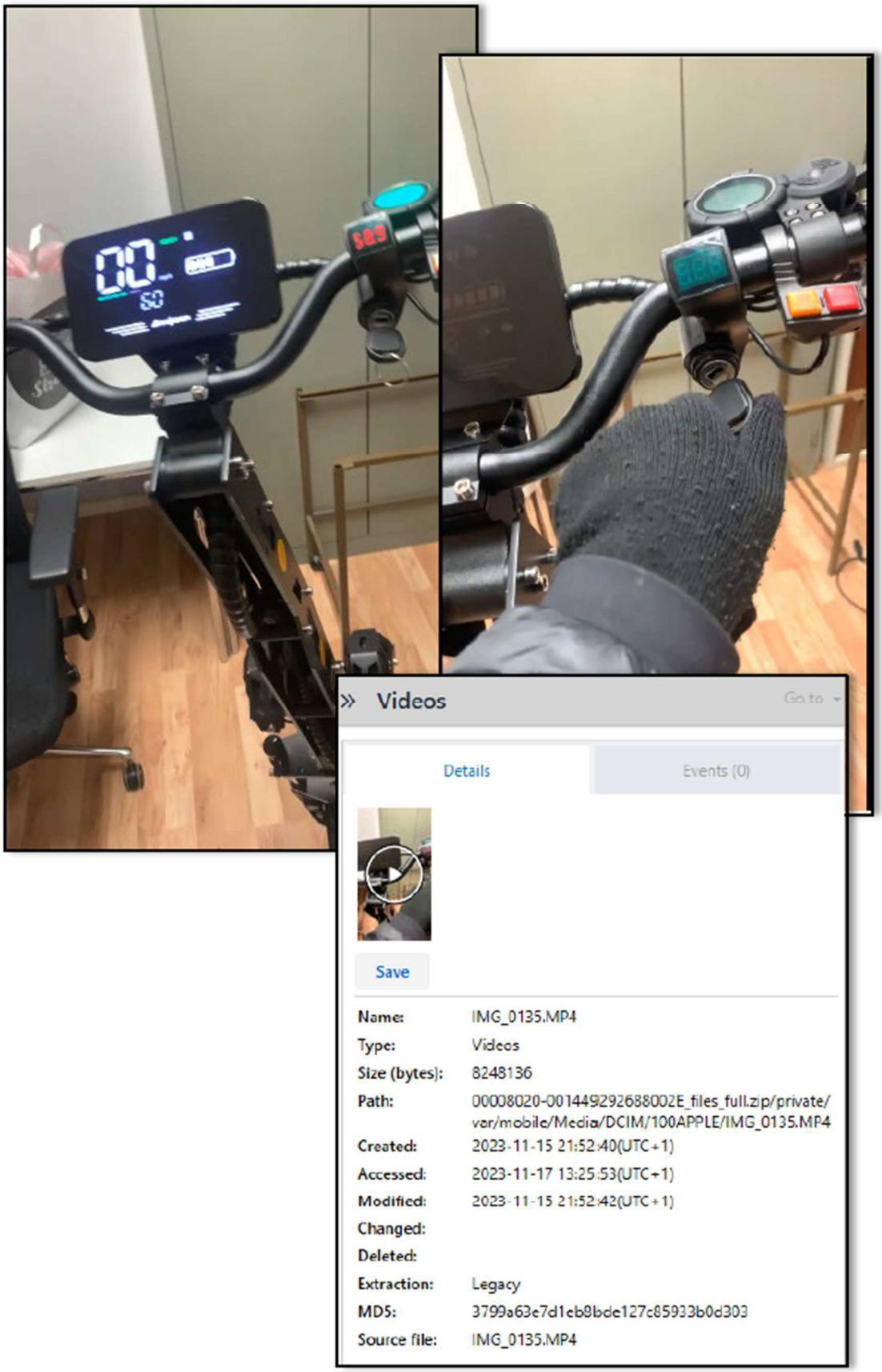

Skärmklipp på film i BG133387-17 (metadata 15 november kl. 21:52).

Polisen

Förhör

Signerat av

Signerat datum

Enhet	Diarienr
Region Öst, Grova brott 2 PO Östergötland	5000-K1441884-23

Hörd person	Personnummer
Iamchaeng, Khwanchai	20040523-1465

Den hörde är	ID Styrkt	Ställning till misstänkt - målsägande - vittne
Misstänkt	Nej	

Tolk	Språk

Ytterligare information om anledning till förhör	Underrättad om misstanke
Information om HTM	

Underrättad om 12 § FUK	Underrättad om rätt till försvarare	Godtar den försvarare som rätten förordnar	Försvarare/ombud närvarande
Ja			

Försvarare/ombud önskas

Förhörsledare	Förhörsdatum	Förhör påbörjat	Förhör avslutat
Josefin Månsson	2024-05-24	13:06	

Förhörsplats	Typ av förhör	Förhörssätt
Häktet Norrköping	RB 23:6	Ljudbandsförhör

Förhörsvittne	Utskrivet av

Berättelse

Khwanchai informeras om att detta är ett förhör gällande vilka hemliga tvångsmedel som använts mot henne. Att vi endast kommer att informera och inte ställa några frågor idag. Förhöret spelas in och sparas i filip.

Khwanchais advokat Viktor Banke är inte närvarande men är informerad om att informationen kommer att lämnas muntligt till Khwanchai och han har fått informationen skriftligt skickad till sig.

De hemliga tvångsmedel som använts mot Khwanchai i ärendet läses upp. Khwanchai får förklarat översiktligt vad det innebär. Hon säger att det är lite svårt att förstå allt men kommer att ta upp ev frågor med sin advokat.

Khwanchai frågar om när ärendena är klara och får information om att förundersökningsprotokoll kommer att lämnas ut slutet nästa vecka eller början veckan därpå.

Polisen

Förhör

Signerat av

Signerat datum

Enhet	Diarienr
Region Öst, Grova brott 2 PO Östergötland	5000-K1441884-23

Hörd person	Personnummer
Vilenius, Fabian Hampus Andreas	19990818-7652

Den hörde är	ID Styrkt	Sätt	Ställning till misstänkt - målsägande - vittne
Misstänkt	Ja	RES	

Tolk	Språk

Anledning till förhör / Misstankar som misstänkt har underrättats om	Underrättad om misstanke
Mord, Försök till, Gärningsman	2024-03-15
Mord, Försök till, Gärningsman	2024-03-15
Mord, Försök till, Gärningsman	2024-03-15
Grovt olaga hot, Fullbordat, Gärningsman	2024-03-15
Mord, Försök till, Gärningsman	2024-03-15
Mord, Försök till, Gärningsman	2024-03-15
Mord, Försök till, Gärningsman	2024-03-15
Mord, Försök till, Gärningsman	2024-03-15

Ytterligare information om anledning till förhör
Se nedan

Underrättad om 12 § FUK	Underrättad om rätt till försvarare	Godtar den försvarare som rätten förordnar	Försvarare/ombud närvarande
Ja			Ja

Försvarare/ombud önskas
Pierre Frennesson

Förhörsledare	Förhörsdatum	Förhör påbörjat	Förhör avslutat
Christina Dahlbom	2024-03-15	11:40	12:24

Förhörsplats	Typ av förhör	Förhörssätt
Arresten Norrköping	RB 23:6	Videobandsförhör

Förhörsvittne	Utskrivet av
	JB

Involverad personal	Funktion
Jeanette Bårli	Biträdande förhörsledare

Berättelse

Förhöret spelas in och sparas i FILIP.

Hampus informeras om att detta är ett misstankeförhör.

Hampus har tidigare delgivits sina rättigheter och tillfrågas om han förstår dessa eller om han önskar höra dem igen. Vilket han svarar att han vill:

FUK§12
*Hampus informeras om sin rätt att ha en försvarare närvarande och Pierre Frennesson medverkar.
*Hampus informeras om att staten betalar kostnaden för en offentlig försvarare, men att den som döms för ett brott kan bli skyldig att betala tillbaka hela eller delar av kostnaden.
*Hampus informeras om sin rätt att ta del av utredningen och förändringar i denna, såtillvida det inte är till men för utredningen.
*Hampus informeras om rätten att inte uttala sig om misstanken.
*Hampus informeras om strafflindring. Det betyder att om han väljer att medverka vid utredning av någon annans brottslighet så kan detta bli aktuellt. Om så är fallet kommer informationen överlämnas till åklagare som beslutar om ett sådant yrkande ska bifogas åtalet. Beslut om eventuell strafflindring fattas av domstol i samband med den slutliga domen.

Förstår du dina rättigheter?
Ja

Adv: Jag tänker att vi vill höra misstankarna och så tar vi en paus sen.

Hampus delges misstankar både i detta ärende; K1441884-23 samt K1446811-23 efter det delas förhören upp i respektive ärende.

Hampus delges misstanke om **Försök till mord** genom att tillsammans och i samförstånd med annan okänd person avlossat skott mot bostad där det är tre personer som befarats komma till skada.

Hampus delges även misstanke om **Grovt olaga hot** genom att tillsammans och i samförstånd med annan okänd person avlossat skott mot bostad där målsägandena befunnit sig vilket framkallat allvarlig fruktan hos målsägandena.

Dessa brott skedde 2023-11-15 på Smedjegatan 32 i Norrköping fram till och med Kl: 23:45.

Vidare misstankar gäller; K1446811-23

Hampus delges misstanke om **Försök till mord** genom att tillsammans och i samförstånd med annan okänd person avlossat skott mot bostad där tre personer befarats komma till skada.

Hampus delges även misstanke om **Grovt olaga hot** genom att tillsammans och i samförstånd med annan okänd person avlossat skott mot bostad där målsägandena befunnit sig vilket framkallat allvarlig fruktan hos målsägandena.

Dessa brott skedde 2023-11-16 på Axel Swartlings gata 4 t.o.m. kl. 21:05.

Hampus delges även tidigare brottet **Grovt vapenbrott** genom att tillsammans och i samförstånd med annan gärningsperson uppsåtligen och olovligen innehaft licenspliktigt skjutvapen utan att ha haft tillstånd till det.

Händelsen inträffade i ett skogsparti ovanför förskolan Gitarren på Albert Engströms gata i Norrköping till och med den 2023-11-17 kl. 01:00.

Förhöret pausas: 11:46
Förhöret återupptas: 11:48

Vi vill påtala att det på Smedjegatan befann sig 5 personer, inte tre.

Vi tänkte börja med att ställa lite frågor kring sociala medier och annat.
Jag vill inte svara framför kameran.

Vi kommer ändå att filma och ställa våra frågor:
Vi börjar med Smedjegatan 3
Jag utnyttjar min rättighet att inte medverka i förhöret.

Vilka appar använder du på din telefon?
Svarar inte

Vad heter du på Snap?
Svarar inte

Vad heter du på Signal?
Svarar inte

Har du samma visningsnamn på dessa appar?
Svarar inte

Känner du till Offline?
Svarar inte

Det är ett konto på Signal som kan kopplas till dig, är det något du känner igen?
Svarar inte

Hur vi kan koppla det kontot till dig kommer att framgå i ett PM i förundersökningsprotokollet.
Svarar inte

Känner du till Morgan?
Svarar inte

Det är ett visningsnamn på Signal som kan kopplas till dig, är det något du känner igen?
Svarar inte

Kände du Robert Oraha?
Svarar inte

Han blev skjuten på Stockholmsvägen förra året.
Svarar inte

Hur kände ni varandra?
Svarar inte

Vad gjorde du den 15 november på em/kvällen? I tidigare förhör uppgett att han tränade och var med sin brud, stämmer det?
Svarar inte

Du kopplar upp mot en basstation vid namn S:t Persgatan 65 kl. 17:04 den 15 november. Bor det någon du känner på den adressen?
Svarar inte

Vem?
Svarar inte

Vad gjorde du där?
Svarar inte

Känner du någon på S:t Persgatan 66?
Svarar inte

Har du varit där?
Svarar inte

När var du där senast?
Svarar inte

Senare samma dag kopplar du upp i Klockaretorpet, vad gjorde du där?
Svarar inte

Äger du en elspark cykel?
Svarar inte

I ett annat ärende som polisen utreder så tog man Robert telefon i beslag och den har vi tömt. I den telefonen hittade polisen en chatt från Signal mellan Robert och Offline som jag nämnde innan och som vi påstår är du. Då chatten startar är du inne med visningsnamnet "morgan" men du byter sedan detta till "offline" den 16 november kl. 22:04 Varför byter du visningsnamn?
Svarar inte

Jag kommer ställa frågor kring en chatt, vill du se den?
Svarar inte

Advokat Frennesson vill titta på sitt examplar, Hampus kollar lite tillsammans med advokaten.
För att få korrekt tid behöver man lägga på en timme då det är vintertid när konversationen hålls.

1. Den 2023-11-14 kl. 17:50 skriver den vi påstår är du till Robert Oraha "Vem ska hämta barren"? Vad menar du med barren?
Svarar inte

2. Robert svarar kl. 17:54. "Bror snart bror" Vad menar han med det?
Svarar inte

3. Den 2023-11-15 kl. 18:17 skriver du: "Har du unge som kan agera" samt För ja själv måste agera annars"vad ska ungen göra och vad är det du måste göra själv annars?
Svarar inte

Vad menar du med "har unge som kan agera, vad är det annars du ska göra?
Svarar inte

Denna kväll sker det ju en skjutning på Smedjegatan som du är misstänkt för, är det den ni planerar inför?

Svarar inte

Eller är det skjutningen i Klockaretorpet den 16 november som ni planerar inför?
Svarar inte

4. Robert svarar 18,18 "Jag skickar redan min unge bror" vad menar han?
Svarar inte

5. Du svarar "Broshan sa t mig du hade nån, för jag hämtar en imorgon som agerar men ikväll omöjligt för mig" berätta vad du menar med det?
Svarar inte

Vem ska du hämta till i morgon? Och vem ska du hämta den 16 nov. Det är en skjutning den 16 som du är misstänkt för, är det den du planerar?
Svarar inte

6. Sedan skriver du kl. 18:18 "Okej brate, scooter?" vad menar du med det?
Svarar inte

Vad ska ni med en scooter till?
Svarar inte

Vi vet att det användes scootrar av gärningspersonerna både den 15 och 16/11, är det en tillfällighet att du och Robert skriver om scooter?
Svarar inte

7. Sedan skriver du kl. 18:18."Han har!" Vad menar du med det?
Svarar inte

8. Robert skriver, "18:19, "Vi behöver minns två adresser". Vad betyder det?
Svarar inte

Samma dag som det sker en skjutning på Smedjegatan och dagen efter en i Klockaretorpet skriver att ni behöver två adresser, berätta om det?
Svarar inte

9. Du skriver kl. 18:20, "Har en afghan imorgon som kör" Berätta om vad du menar med att du har en afghan som kör i morgon?
Svarar inte

Syftar du på en person som ska åka scooter och skjuta i Klockaretorpet den 16 november?
Svarar inte

10. Robert skriver 18:21 "Idag bror vi måste köra" samt "Lös skotern bror så fort du kan" Vad menar han ni måste köra idag och att du ska lösa scootern?
Svarar inte

Fick du fram en scooter?
Svarar inte

11. Skriver du kl 18:24 "Den e i byn". Berätta om vad du menar med det?
Svarar inte

12. Robert skriver kl. 18:25 "Ah lös den då bror" Han skriver även "Idag bror vi kör" samt

"Lös något idag bara bror". Han upplevs väldigt påstridig, vad tänker du kring det?
Svarar inte

13. Du skriver kl. 18:39, "Ska din unge ha scootern" Hade du fått fram en scooter här?
Svarar inte

Vidare skriver han; "O 22 elle", Vad menar du med och 22 elle?
Svarar inte

Menar du ett vapen kaliber 22?
Svarar inte

14. Robert skriver 18:41, "Bror kör du jag har redan löst allt med min unge". Det verkar som att han löst en unge som kan köra scooter och att han vill att du ska köra då du inte verkar ha fått fram en unge? Stämmer det?
Svarar inte

15. Robert skriver 18:41, "Jalla, sätt dig på skotern o kör bror vad händer", Idag bror vi tar 2 addresser". Hallå vad händer du iggar". Han fortsätter att verka påstridig och uppleva att du ignorerar honom, tankar kring det?
Jag utnyttjar min rätt till att inte medverkar

16. Du skriver kl 18:48, Ja pratar me folk, håller på att styra så det sker idag" sen skickar du även en bild på pengar, du håller alltså på och styr upp så det ska hända idag. Detta är från den 15/11, det sker som sagt en skjutning mot en dörr på Smedjegatan som du är misstänkt för, så för oss låter det som det är du och Robert som planerar den, berätta?
Svarar inte

Får ni andra att utföra skjutningen?
Svarar inte

Var har du fått pengarna ifrån?
Svarar inte

17. Sedan skriver du 18:50, "Här har du varför ja inte agerar direkt", "De beställning på 20 kass" Broshan som sagt betala elle fixa unge så de ej ryker", vad menar du med detta?
Svarar inte

18. Robert skriver 18:50 "Bror lämna dom och aktivera dig" Vad menar han med att du ska aktivera dig?
Svarar inte

19. Du skriver 18:54 "Har ingen ja litar på", "Hae ju kastat hela min liga asså", "Jag är ensam bram". Vad menar du med att du kastat hela din liga och att du är ensam?
Svarar inte

20. Robert skriver kl.18:57 "Bror akhi då", "Någon bara så länge bror". Vad menar han med det?
Svarar inte

21. Du skriver kl.18:57 "Ska se men kanske löst en shunne som gör termos o dörr". Du har löst en shunne som gör termos och dörr, vad betyder det?
Det står kanske, jag förmodar att det löste sig. Jag tänker lägga mig, jag orkar inte mer

Är det denna shunne som senare skjuter mot en dörr på Smedjegatan?
Svarar inte

22. Robert skriver kl. 18:58 "Bror idag". Vad menar han med det?
Svarar inte

23. Robert skriver kl.19:19 "Bror åk o lä na skotern till shurdan", "Så att det blir av". Vad menas med shurdan?
Svarar inte

Syftar det på en tjej eller en kille?
Svarar inte

24. Du skriver kl.19:33 "Vilken shurda", "Din", "Vart e han". Vad menar du?
Svarar inte

25. Robert skriver 19:34 "Hon du åkte till vid Elitens", nu pratar Robert om en tjej, vad menar han med Elitens?
Svarar inte

Så ni fick tag på en tjej som skulle utföra brott?
Svarar inte

26. Du skriver kl 19:34 "Vart e den andra".
Svarar inte

27. Robert skriver kl.19:34 "Åk dit o lämna den" Är det scootern du ska lämna?
Svarar inte

Var ska du lämna den och till vem?
Svarar inte

28. Du skriver kl.19:34 "Ja har folk redo". Vilka folk är det du har redo och för vad?
Svarar inte

29. Robert skriver kl. 19:34 "Andra vad?" Han verka undra vad du menar med vart är den andra som vi pratade om tidigare.
Svarar inte

30. Du skriver kl 19,24 "De sas de fanns 2". Så du menar alltså flera scootrar och att det fanns två?
Svarar inte

31. Robert skriver kl. 19:34 "Okej kör du på en så löser jag den andra". Polisens tolkning är att det verkar som att han mena att du ska fixa ena skjutningen med scootrar och folk och så tar han den andra? Eller har du någon annan förklaring?
Svarar inte

32. Du skriver kl 19:35 "Ja lämnar den t henne, säg vaet den andra är, för ska endå lämna tarren t ungen". Vad är det för tjej du ska lämna scootern till? Vem är hon?
Svarar inte

Vad menar du med tarren?

Svarar inte

33. Du skriver kl.19:35 " Hon kunde inte köra den sa hon igår". Varför kunde hon inte köra den menar du?
Svarar inte

Gick den för fort?
Svarar inte

34. Du skriver kl.19:35 "Lastreet sa så iaf". Vem är LA Street?
Svarar inte

Vi har fått fram att La Street är ett Signalkonto som du och Robert har kontakt med under den 15-16 november. Och det kontot tillhör en Gebrail Boles Georges, född 98. Hur känner du honom?
Svarar inte

Vi vet som sagt att både du och Robert har kontakt med denna person, berätta om hans inblandning?
Svarar inte

35. Du skriver kl. 19:35 "Imorgon har 2 st som kör med" och "O förmodligen löst termos med" Så då har du ordnat med två som kör och även löst en termos, berätta mer, vilka ska köra och vad ska de göra och vad ska termosen användas till?
Svarar inte

I Roberts telefon finns en avfilmad anteckning, anteckningen är skriven på en Iphone och filmad med en annan mobil. Denna film har vi sett är skickad till dig från Robert på Signal. Anteckningen kallas "ovänner listan". Den skickas till dig den 2023-11-15 kl. 21:43. Känner du igen att du fått en ovänner lista till din telefon?
Svarar inte

Vilka är det som står på listan?
Svarar inte

Vem har skrivit den?
Svarar inte

Varför hamnar man på en sådan lista?
Svarar inte

Vad händer med de personer som står på listan?
Svarar inte

Efter att Robert skickat listan till dig så skriver han "Kör på Valentino".
Svarar inte

Vad menas med kör på Valentino?
Svarar inte

Vem är Valentino?
Svarar inte

Hur känner du honom?

Svarar inte

Eftersom du inget säger om listan, kan jag upplysa dig om att de flesta av namnen på listan är personer med kopplingar till kriminella nätverk från bostadsområdet Marielund och deras kompisar. Valentinos namn stod på ovännerlistan.
Svarar inte

Skulle det egentligen ha skett en skjutning mot hans dörr?
Svarar inte

Det finns även personer på listan som är målsägande i skjutningar mot deras bostäder, vad tänker du kring det?
Svarar inte

Är du med i något kriminellt nätverk?
Nej

Vi vet att det finns en lokal konflikt i Norrköping mellan två grupperingar. Är det något du känner till?
Svarar inte

Vi ser ju i olika mobiltömningar från diverse personer att den här pågående konflikten verkar vara ganska infekterad då vi hittat bland annat den här ovännerlistan. Är du en del i den här konflikten?
Svarar inte

Känner du en Khwanchai Iamcheng, en kvinna?
Svarar inte

Adv: hur stavar du det?
K h w a n c h a I, det är förnamnet, I a m c h e n g är efternamnet.

Vad hette hon?
Khwanchai Iamcheng, nån du känner igen?
Det lät roligt!

Har ni träffats i Norrköping?
Svarar inte

Har Khwanchai någon delaktighet i skjutningen på Smedjegatan?
Svarar inte

Är hon tjejen som inte kunde köra en scooter?
Svarar inte

Känner du Josef Alramhi?
Svarar inte

Berätta hur ni känner varandra?
Svarar inte

Har ni träffats i Norrköping?
Svarar inte

Har Josef någon delaktighet i skjutningen på Smedjegatan?
Svarar inte

Du är ju misstänkt för att du ska ha skjutit mot Smedjegatan, men det kan ju vara så att du har haft en annan del i det. I olika chattar från Roberts mobil samt Jesper Sjögrens mobil så ser vi att du är involverad i skjutningarna den 15 och 16 november. Du diskuterar tillvägagångssätt, vapen, scootrar, hur ni ska få ta på folk med mera, med Robert och du är också mottagare av den ovännerlista som visar på målsägandena i de aktuella händelserna. Om du inte har gjort det du är misstänkt för så är det läge nu att berätta vad du har haft för del.
Jag utnyttjar min rättighet att inte medverka

Har försvararen några frågor?
Adv. Nej tack

Förhöret avslutas

Polisen

Förhör

Signerat av

Signerat datum

Enhet	Diarienr
Region Öst, Grova brott 2 PO Östergötland	5000-K1441884-23

Hörd person	Personnummer
Vilenius, Fabian Hampus Andreas	19990818-7652

Den hörde är	ID Styrkt	Ställning till misstänkt - målsägande - vittne
Misstänkt	Nej	

Tolk	Språk

Anledning till förhör / Misstankar som misstänkt har underrättats om	Underrättad om misstanke
Mord, Försök till, Gärningsman	2024-03-15
Anledning till förhör / Misstankar som misstänkt har underrättats om	Underrättad om misstanke
Grovt olaga hot, Fullbordat, Gärningsman	2024-03-15

Ytterligare information om anledning till förhör

Hampus delges misstanke om Försök till mord genom att tillsammans och i samförstånd med annan okänd person avlossat skott mot bostad där det är fem personer som befarats komma till skada.

Hampus delges även misstanke om Grovt olaga hot genom att tillsammans och i samförstånd med annan okänd person avlossat skott mot bostad där målsägandena befunnit sig vilket framkallat allvarlig fruktan hos målsägandena.

Dessa brott skedde 2023-11-15 på Smedjegatan 32 i Norrköping fram till och med Kl: 23:45.

Underrättad om 12 § FUK	Underrättad om rätt till försvarare	Godtar den försvarare som rätten förordnar	Försvarare/ombud närvarande
Ja			Ja

Försvarare/ombud önskas
Pierre Frennesson

Förhörsledare	Förhörsdatum	Förhör påbörjat	Förhör avslutat
Christina Dahlbom	2024-05-10	09:28	09:30

Förhörsplats	Typ av förhör	Förhörssätt
Häktet Norrköping	RB 23:6	Videobandsförhör

Förhörsvittne	Utskrivet av
	JM

Involverad personal	Funktion
Josefin Månsson	Biträdande förhörsledare

Berättelse

Hampus informeras om att detta är ett misstankeförhör.

Förhöret spelas in med ljud och bild och filen sparas i filip i ärende K1446811-23 .

Hampus underrättas om sina rättigheter enligt FUK 12§ och svarar att han förstår dessa.

I det här ärendet är du också tidigare delgiven misstanke. Vill du att jag läser upp misstanken igen?
Ja

Hampus delges misstanke om Försök till mord genom att tillsammans och i samförstånd med annan okänd person avlossat skott mot bostad där det är fem personer som befarats komma till skada.

Hampus delges även misstanke om Grovt olaga hot genom att tillsammans och i samförstånd med annan okänd person avlossat skott mot bostad där målsägandena befunnit sig vilket framkallat allvarlig fruktan hos målsägandena.

Dessa brott skedde 2023-11-15 på Smedjegatan 32 i Norrköping fram till och med Kl: 23:45.

I detta ärende är du ju också hörd sedan tidigare. Vi tänker att vi inte har fler frågor att ställa.

Har du något att tillägga sedan tidigare förhör?
Utnyttjar min rätt att inte medverka

Advokaten några frågor?
Nej

Polisen

Förhör

Signerat av

Signerat datum

Enhet
Region Öst, Grova brott 2 PO Östergötland

Diarienr
5000-K1441884-23

Hörd person
Alramahi, Josef Abdallah

Personnummer
[redacted]

Den hörde är
Misstänkt

ID Styrkt
Nej

Ställning till misstänkt - målsägande - vittne

Tolk

Språk

Anledning till förhör / Misstankar som misstänkt har underrättats om	Underrättad om misstanke
Mord, Försök till, Gärningsman	2024-02-20
Grovt olaga hot, Fullbordat, Gärningsman	2024-02-20
Grovt vapenbrott, Fullbordat, Gärningsman	2024-02-20
Mord, Försök till, Gärningsman	2024-02-20
Mord, Försök till, Gärningsman	2024-02-20
Mord, Försök till, Gärningsman	2024-02-20
Mord, Försök till, Gärningsman	2024-02-20
Mord, Försök till, Gärningsman	2024-02-20
Mord, Försök till, Gärningsman	2024-02-20
Mord, Försök till, Gärningsman	2024-02-20

Ytterligare information om anledning till förhör

Brotten

Josef informeras om att han är uppsatt som misstänkt i en anmälan gällande Försök till mord enligt LUL §31, (Lagen om unga lagöverträdare) genom att olovligen och uppsåtligen tillsammans och i samförstånd med annan gärningsperson avlossat skott mot bostad där fem personer befarats komma till skada. Du är även uppsatt som misstänkt enligt LUL§31 gällande

Grovt olaga hot genom att tillsammans och i samförstånd med annan gärningsperson avlossat skott mot bostad där målsägandena befunnit sig vilket framkallat allvarlig fruktan hos målsägandena.

Det tredje brottet du är uppsatt som misstänkt i är Grovt vapenbrott genom att tillsammans och i samförstånd med annan gärningsperson uppsåtligen och olovligen innehaft licenspliktigt vapen utan att ha haft tillstånd till.

Samtliga brott skedde på Smedjegatan 32, Norrköping, Norrköpings kommun onsdagen den 15 november 2023

Underrättad om 12 § FUK	Underrättad om rätt till försvarare	Godtar den försvarare som rätten förordnar	Försvarare/ombud närvarande
Ja			Ja

Försvarare/ombud önskas
Zackarias Hallenkrantz

Förhörsledare	Förhörsdatum	Förhör påbörjat	Förhör avslutat
Jeanette Bårli	2024-02-20	09:30	10:42
Förhörsplats	**Typ av förhör**	**Förhörssätt**	
Ryds Brunn	RB 23:6	Videobandsförhör	
Förhörsvittne	**Utskrivet av**		
	C.D.		

Involverad personal	Funktion
Christina Dahlbom	Biträdande förhörsledare

Berättelse

Närvarande vid förhöret är offentligt biträde Zacharias Hallenkrantz, socialtjänsten Mark Matthew medverkar via telefon.
Mamman, ensam vårdnadshavare är underrättad om förhöret.

Josef underrättas om att han hörs som misstänkt.
Förhöret spelas in på video och arkiveras i Filip. Nedan följer en längre sammanfattning med frågor och svar, vissa upprepningar kan vara borttagna.

Josef underrättas om sina rättigheter enligt FUK 12§
Du har rätt;
-till en försvarare/offentligt biträde.
-få information om förändring av misstanke och rätt till att ta del av utredningsmaterial i den mån inte utredningen tar skada
-att biträdas av tolk vid behov.
-inte yttra dig över misstanken som riktar sig emot dig och du behöver inte medverka i utredningen av din egen skuld.
- du informeras också om att staten inledningsvis betalar kostnaden för en offentlig försvarare, men att om du döms för ett brott kan bli skyldig att betala tillbaka hela eller delar av kostnaden.
-Avslutningsvis informeras du om frågan om strafflindring. Det betyder att om du väljer att medverka vid utredning av någon annans brottslighet så kan detta bli aktuellt.
Om så är fallet kommer informationen överlämnas till åklagare som beslutar om ett sådant yrkande ska bifogas åtalet. Beslut om eventuell strafflindring fattas av domstol i samband med den slutliga domen.

Förstår du dina rättigheter?
Ja.

Brotten
Josef informeras om att han är uppsatt som misstänkt i en anmälan gällande **Försök till mord** enligt LUL §31, (Lagen om unga lagöverträdare) genom att olovligen och uppsåtligen tillsammans och i samförstånd med annan gärningsperson avlossat skott mot bostad där fem personer befarats komma till skada. Du är även uppsatt som misstänkt enligt LUL§31 gällande

Grovt olaga hot genom att tillsammans och i samförstånd med annan gärningsperson avlossat skott mot bostad där målsägandena befunnit sig vilket framkallat allvarlig fruktan hos målsägandena.

Det tredje brottet du är uppsatt som misstänkt i är **Grovt vapenbrott** genom att tillsammans

och i samförstånd med annan gärningsperson uppsåtligen och olovligen innehaft licenspliktigt vapen utan att ha haft tillstånd till.

Samtliga brott skedde på Smedjegatan 32, Norrköping, Norrköpings kommun onsdagen den 15 november 2023

Förstår du vad misstanken och brottet betyder?
Ja.

Förhöret pausas kl: 09.34
Förhöret återupptas kl. 09.38

Vad tänker du om de här misstankarna som riktas mot dig?
Tänker inget.

Spontant du vill berätta när du hör vad du är misstänkt för?
Nej.

Börja med att berätta om dig själv
Vad vill du att jag ska berätta? På fritiden gillar jag att laga grejer, typ crossar. Jag har en egen. Jag köper delar från blocket och laga och sälja vidare.

Går du i skolan?
Ja, i Ektorp och här. Jag har varit i skolan nu. Jag gillar svenska och matte.

Hemma vet jag att du bor med mamma?
Jag bor med mamma och syskon. Pappa bor i Norrköping.

Berätta fritt vad du gjorde onsdagen den 15 november:
Jag minns inte vad jag gjorde.

Det är ju grova brott som du är misstänkt för, vad tänker du kring de brotten?
Vet inte. Jag kan inte föreställa mig det så jag har inget att tänka om dem.

Inget du kan föreställa dig om själva brotten eller inget du kan föreställa dig at du skulle vara inblandad i?
Jag vet inte.

Vilka sociala medier använder du?
Snap.

Vad heter du på snap?
Yosef.

Använder du Tiktok?
Ja.

Vad heter du där?
Yosef.

Bara Yosef?
Yosef och sen understreck Morad kanske. Min mammas efternamn.

Vad heter du på Instagram?
Yosef_morad

Har du Facebook?
Nej.

Vad hade du för telefonnummer under hösten?
Jag vet inte, samma som jag alltid har.

I våra system finns 0708-882445 registrerat, när använde du dig av detta?
Jag har alltid använt mig av detta.

Under tiden för brottet, den 15 november, vad hade du för mobil då? Hade du tillgång till flera?
iPhone 11 en röd, jag har bara den. Jag har haft den länge. Jag har bara den, använder inga andra.

Har du tillgång till en elscooter?
En som är min lillasysters, svart och ganska liten. 20-25 går den i.

Du som är bra på att meka, skulle du kunna få den att gå snabbare?
Nej.

Visar bild på aktuell scooter, berätta om denna, har du kört denna eller en liknande?
(bild på scooter bifogas förhöret som bilaga)
Nej, aldrig sett. Aldrig åkt på, bara en vanlig scooter. Den på bilden är kraftigare än den jag kört.

Har du tillgång till vapen?
Nej. Bara köksknivar.

Hållit i vapen?
Nej.

Om vi hittat vapnet som användes vid skjutningen på Smedjegatan eller annat vapen, kommer vi att hitta dina fingeravtryck på det?
Nej.

Kommer vi hitta dina fingeravtryck eller DNA på scootern jag visade dig?
Nej. Jag har aldrig sett den eller åkt på den. Så förmodligen inte.

Säger S:t Persgatan 66 dig något?
Nej, var är det för adress?

En adress där det finns lägenheter men också en lokal, typ företagslokal.
Ligger det i Norrköping?

Ja mitt i Norrköping.

Men ingen adress du känner igen?
Nej.

Hur bra är du på att köra scootrar, skulle du säga att du är bra på att köra scooter?
Nej.

Man kan ju hyra scootrar också?
Jag brukar inte hyra scootrar.

Vi kommer att visa lite bilder som är tagna av polisens stationära kameror, just denna är uppsatt så att den filmar Kungsgatan och riktning mot Bergsgatan.
(förevisas bild, se bild 1 i bifogad bildbilaga)

Den här bilden är tagen kl. 22:10, vi ser två personer på en elscooter av större modell, berätta vad vi ser:
Två bilar och två barn ser man eller ungdomar på en scooter.

Vi påstår att det är du på scootern, vad säger du då?
Jag vet faktiskt inte.

Men är det du?
Nej.

Det är du säker på?
Yes.

En polis var gående på väg hem från jobbet denna kväll och berättar mellan S:t Persgatan och Kvarngatan så möter han en elscooter i hög fart med två individer, de signalement han uppgett överensstämmer med den här bilden.

22:17 ser man att scootern åker tillbaka över bron, våran tanke är ju scootern åker mot brottsplatsen och sen tillbaka, vad tänker du då?
Ingen aning.

Vår uppfattning är att personerna på scootern varit och rekat i området, kan det stämma?
Vad är rekat?

Kontrollerar området, ser hur det ser ut och kanske planerar? Det är våran tanke, vad tänker du om det?
Jag vet inte.

23:36 passerar samma personer återigen över bron, från samma håll och i samma riktning, berätta om det: Förevisas bild nr 2. Jag påstår fortfarande att det är du som åker där.
Jag vet inget om detta. Det är inte jag.

Det är du säker på?
Ja.

Vi har förstorat denna bild, förevisas bild nr 3, kommentar till det?
Det är inte jag.

För mig är det tydligt att det är du?
Nej.

Flertalet polisanställda har pekat ut dig. En polis skriver så här i PM, jag citerar:
"Undertecknad arbetar som Områdespolis i Norrköping, har så gjort under de tio senaste åren.

Personen som det efterfrågas identifikation på anser jag vara Josef Alramahi

XXXXXX-XXXX.
Jag har i min tjänsteutövning som polis träffat Josef flertalet gånger, i olika sammanhang och situationer.
Har flertalet gånger under de senaste åren kört hem Josef till hans vårdnadshavare då Josef befunnit sig i situationer då hemtransport varit påkallad utifrån barnets bästa."

Utifrån det här PM:et så är det ju en polis som träffat dig flera gånger som pekar ut dig?
Han har nog fel.

När du säger nog, vad menar du, är du inte säker?
Jag tycker att han har fel. Alla får tänka hur de vill och vad de vill.

Personen som är bakom dig är det någon du vet vem det är?
Vet inte, som sagt nej.

Även om du anser att det inte är du som kört så kanske du vet vem personen bakom är?
Man ser inte tydligt hur ska jag kunna veta vem det är.

Vi har kommit fram till att det är en kvinna bakom dig som är identifierad av poliser som känner igen henne, hon är av thailändskt ursprung, hur kommer det sig att ni är på samma scooter som vi anser?
Det är fortfarande inte jag.

Har du träffat henne?
Nej.

Jag utgår fortfarande från att det är du för det tycker jag, hur kommer det sig att du befinner dig i denna situation, du är bara 14 år, vad är din roll?
Jag håller inte på med kriminalitet, så jag vet inte.

23:40 kommer första larmet om att det varit skottlossning på Smedjegatan 32 in till SOS, det är en adress som ligger i riktning till dit vi tänker att scootern åkt,

Förevisa bild 4

En granne, en person som bor mittemot den adress som beskjuts, tar denna bild ca 23:38, kommentar? Min tanke är att du står och vaktar scootern och att det är du som kört den för den andra personen kunde inte köra.
Jag har ingen aning.

Det vi vet att den andra personen går in och skjuter på Smedjegatan 32.
Inget jag visste något om.

Är det du som vaktar scootern?
Nej.

Det skulle kunna vara du och att du inte har vetskap om vad hon gör på adressen?
Nej.

Med den här vetskapen, eller vad vi tycker att vi vet, du är väldigt ung, du är bara 14 år, du hör inte hemma i den här miljön.
Jag hör inte hemma och jag är inte där.

Men vi vet ju att du tidigare varit inblandad med droger i din närhet.

Droger i min närhet? Du har inte bevis att det är mina. Om jag varit nära är inte samma sak som att det är mitt. Du kanske tror att det är mitt. Men det får du tro.

Du befinner dig i en miljö som inte är bra för dig, en miljö med många kriminella?
Det är kriminella överallt.

Den här områdespolisen har ju kört hem dig för att du inte har varit i en bra miljö?
Körde hem mig? Det är tre år sedan. Han hade kanske orosanmälningar eller så.

Jag blir orolig som en vuxen i din omgivning, du är 14 år?
Det finns inget att vara orolig för. Jag har inga skulder ingenting.

Så du har inget med det här att göra, ingen som tvingar dig?
Nej, jag har inga skulder och ingen tvingar mig.

23,39 fångas den här scootern med vad jag tycker är du och den här kvinnan återigen på polisens kameror färdades bort från brottsplatsen (Smedjegatan) mot S:t Persgatan, vart tog ni vägen?
Jag vet fortfarande inget om det.

Dagen efter sker ytterligare en skjutning, på en adress i Klockaretorpet, vad vet du om det?
Jag var ju i Norrköping då och kom upp på "utryckning Norrköping" som jag följer på Insta så jag såg att det kom upp. Det är där de lägger upp när det händer saker.

I samband med den skjutningen så grips en person, i närheten av S:t Persgatan, misstänkt för det brottet, han färdas på en scooter, väldigt lik den vi ser dig färdas på dagen innan, den är ju speciell i sitt utförande, inte en som vem som helst har. Personen har handskar. Om jag anser att det är du, har du handskar hela tiden?
Nej på vintern. Inte annars om det är kallt.

Men det är ju ganska kallt i november.
Jag kanske tar med mig handskar om man ska köra snökrig. Annars behöver man inte handskar.

Det finns ingen risk att du tagit på scootern utan handskar.
Nej inte tagit på den. Det kan ni säkert kolla.

Kan det vara så att du tog på batteriet, startknappen eller någon annanstans utan handskar?
Nej. Jag har inte tagit på en scooter som är lik den i alla fall.

Vi har ju tagit en mobil från dig som vi har i beslag, den kommer vi prata lite mer om senare i förhöret men vi kan se att du har haft kontakt med Robert Oraha, den man som sköts till döds på Stockholmsvägen den 27/11, Berätta om er relation:
Familjevän bara.

På vilket sätt är han familjevän?
Mamma känner hans mamma.

Din relation till honom?
Ingen. Jag skrev till han ibland. Mamma hade kanske pratat med hans mamma. Och att han ville att jag skulle gå till skolan. Han har skrivit till mig när jag blev efterlyst och frågade hur

jag mådde.

Var befann du dig när du var efterlyst? Du höll dig ju undan.
Hos vänner lite överallt.

Kan du ha varit på ST Persgatan 66?
Nej.

Din mamma har berättat att hon vill ta dig till släktingar i USA, vad är det för släktingar?
Kusiner. Min mammas syster.

Är det någon du träffat?
Ja.

Har du bra kontakt med din moster?
Ja inte bra. Men vi pratade varje dag när jag var hemma. Just nu får jag bara prata med mina föräldrar. Så nu blir det lite svårt att prata med henne.

Men innan du blev tagen?
Ja då hade jag bra kontakt med henne.

Vi kan se att du lagt ut bilder på Robert Oraha efter hans död där det står vila i frid älskade storebror berätta om det:
Jag såg han som en storebror eftersom han tog hand om mig som en lillebror, Inte kul att höra att någon är död. Man sörjer ju någons död.

Vi har hittat en chatt mellan dig och Salle, du skriver bror om du säger till mig va ledaren ja löser det, vad menar du med det?
Jag vet inte, inget jag kommer ihåg att jag skrivit. Mitt snapp är öppet så vem som helt kan skriva. Min snapp är öppen för alla så vem som kan gå in och skriva.

Hur kommer de åt det, hur går det till?
För min snapp är öppen för alla, det är inget jag försöker dölja.

Skulle jag kunna gå in på din snap och skriva?
Nej inte så, men vem som helst som känner för att gå in kan göra det.

Menar du att de kan gå in och utge sig för att vara dig?
Nej, men det du frågade om kommer jag inte ihåg.

Men det är ändå du som skrivit, det är inte någon annan?
Tveksamt.

Men hur skulle någon annan kunnat skriva?
Jag vet inte.

Men du får försöka förklara, jag förstår inte.
Det är tveksamt om jag skrivit, jag svarade på din fråga.

Vem är Salle?
Ingen jag känner till.

För när jag sa frågan att det var en chatt mellan dig och Salle då pratade du om vad det var som var skrivet men du reagerade inte på att Salle var någon du inte känner igen?

Det kan vara ett tv spel. Jag spelade ett spel där många spelade från olika städer, man har ett gäng. Man bygger upp gänget, det kallas för 5M. Jag har det i min dator, ni har säkert kollat upp det.

Vad kallades det för?
Five M.

Vi har ju starka indikationer att Salle är Sala Al-Zubaidi, kommentar till det?
Nej. Det är ett tv spel det handlar om tror jag.

Ledare för vem?
Mitt gäng i spelet, ni kan gå in på min dator. Jag är ledare för gänget i tv spelet. Typ GTA fast svenskt.

Vad heter du där?
Jag hette Lucky någon gång. Det andra namnet minns jag inte.

Då heter man det namnet och så är man ledare för en grupp människor?
Man behöver inte vara ledare, man väljer karaktär kriminell eller karaktär jobbare. Jag har två karaktärer, varit båda, en där jag jobbar och en som kriminell.

Ok vad gör man som kriminell i spelet?
Det får ni kolla upp själva, ni kommer hit och ska förhöra mig om en grej och nu frågar ni mig frågor om ett spel. Jag har svarat hur jag har haft kontakt med han i spelet och det är mycket möjligt att det är från spelet. Det är många personer i spelet från andra städer i mitt snap.

Så det är inte säkert att man känner folk mer än i spelet?
Nej. Det finns säkert chattar där jag säger till han "ska du komma in i kväll"?

Då menar man komma in i spelet?
Ja.

Salle svarar Aa du är ledaren för tillfället tills du visar på riktigt du förtjänar den platsen då du och hasti blir det

Vem är hasti?
Fortfarande från spelet. Nu känner jag igen det.

Vem är Hasti på riktigt?
Det är fortfarande ett spel och folk vill inte säga sina riktiga identiteter. Inte många som säger vem de är på riktigt. Det är folk från alla städer, Norrköping, Göteborg, Stockholm.

Vi tror ju att Hasti är Loke Hoffman?
Nej inget jag känner till.

Vidare skriver du okej bror, ska ja visa dom andra, här du skriv, vad menar du med det?
Det är något med discord att jag är den nya ledaren. Det finns ledare, vice ledare, det finns shooter kallas det och det finns springisar i det här gänget i spelet.

Är man olika, olika gånger?
Man flyttas upp och man flyttas ner.

Salle skriver Ta tag i alla och kolla vem som e redo och köra 100 då finns det inte backa sen

när man säger kör, berätta om det Salle skriver.
Varenda kväll går man in och kör med olika gäng, det finns inte bara ett gäng. Fast detta kan ni kolla upp själva.

Det finns många bilder på Tiktok där det står "free Hasti", från ett gäng i Navestad som tryckt upp tröjor där det står "Free Hasti". Vad menar de med det?
Hasti är ett namn som många kan ha. Många heter Josef, det kan vara en slump att det står på tröjorna.

Eller är det så att det är Loke Hoffman och han sitter inne?
Det är inte vad jag tror. Det är en slump. Ska ni fortsätta snacka om ett spel eller ska ni förhöra mig?

Detta är ett förhör.

Det är många människor som du antingen har kontakt med eller har bilder på som är knutna till kriminella nätverk, berätta om det:
Inget jag vet något om.

Vi går tillbaka till den 15 november, den dag, eller kväll som du är misstänkt för brott: Den 15 november positionerar du dig på Lekaregatan kl. 12.30, den kanske inte är så konstigt för det är ju där du är skriven:
Jag bor där. Det är inte konstigt men jag vet inte var jag var. Jag minns inte var jag var.

Lite innan, kl. 11.49 befinner sig telefonen på Mirum Galleria, vid ingången till Mc Donalds, minns du att du var i Mirum denna dag?
Inget jag kommer ihåg, det är ett tag sen.

På eftermiddagen, kl. 17.35 kopplar telefonen upp på Timmermansgatan 33, det är där din pappa bor väl? Minns du att du var hos pappa denna dag?
Nej han bor på 106. Jag kanske gick förbi. Det är ju i närheten av min pappas hus. Jag kanske var på väg till honom.

Sen kan vi se att mobilen kopplar upp på S:t Persgatan 66 kl. 18.28, vad händer på den adressen?
Inget jag känner till.

Har du någon koppling till S:t Persgatan 66?
Nej.

Vem bor där?
Nej. Många kan bo där. Det är ju en bostad.

Är det en bostad?
Det är ju en bostad eller du har ju sagt att någon bor där.

Det är en lokal också.
De visste jag inte.

Man har hittat bilder på scootern där. Den är fotad på samma adress som du kopplar upp mot kl. 18.28.

Har du varit där ofta?

Nej.

Har du varit där någon gång?
Nej.

Under perioden som du höll dig undan kan du ha befunnit dig där då?
Nej.

Vi har information i ärendet som visar att den andra gärningspersonen, som är misstänkt för samma brott som dig befunnit sig i en lokal eller lägenhet, S:t Persgatan 66, både innan och efter brottet, vad tänker du om det?
Inget jag känner till eller skulle veta något om.

Ni kopplar upp samtidigt
Ingen aning.

I din mobil verkar det som att saker efter denna tid är raderade alternativt att du har flera mobiler. Kommentar till det?
Nej jag har inte flera mobiler. Ni skulle väl hitta dem.

Du kan ha gömt den?
Varför skulle jag gömma min mobil, jag har en och det är den enda jag behöver.

Vi fortsätter att gå igenom lite av det vi hittade i din mobil:

Den 15 november skriver en Motaz Hussin Hamid till dig vart e du bror?, jackan behövs ska möta killen.
Min vän skulle sälja en jacka. Jag hade den och skulle möta honom så han kunde sälja den.

Vem är Motaz Hussin?
Sångare, en manlig. Det är hans artistnamn. Han sjunger kärlekslåtar, han lägger upp kläder som han säljer.

Gav du honom jackan?
Ja.

Vi har även hittat en chatt på SnapChat mellan dig och ett alias Nizo.

Vem är Nizo?
Ingen aning. Fortfarande på spelet. Man kontaktar varandra på snap för att planera spelet. Oftast vill man inte säga i discord utan man planerar i mobilen. Man vill inte säga framför de andra i Discord hur man planerar spelet så då skriver man i snap.

Den 6 december skickar du en bild till Nizo på en annan mobiltelefon som visar ett Tiktok konto (sannolikt Robert Orahas flickväns konto). Bilden ser ut att vara från den avlidnes Robert Orahas minnesstund. På bilden står det walla kolla bara hennes TikTok mamma love vi ska döda dem

Vad betyder det?
Inget jag känner till.

Vem kan ha skrivit det?
Inget jag känner till. Robert brukade också spela med oss. Ibland kom han in. Inte alls ofta.

Vem är Nizo?
En i spelet.

Varför skickar du den bilden?
Inget jag känner till. Fast man spelar skapar man en relation. Det är synd att någon dött. Jag kommer alltid att lägga upp att det är synd. Alla lägger upp så där. Det är respekt.

I din telefon har vi hittat bilder sparade från SnapChat ett konto med namn utryckningnkp, som du ju sagt att du följer, bilder från skjutningarna i Norrköping den 15 och 16 november. Varför har du sparat dessa bilder i din telefon?
Inte bara på skjutningar jag sparar på allt. Rån och allt möjligt. Ni kan säkert se flera bilder.

Vi kommer att säga vissa namn och vill att du kommenterar dem:

Hampus Vilenius:
Inget jag känner till.

Khwanchai:
Inget jag känner till. Aldrig hört talas om.

Loke Hoffman?
Inget jag känner till.

Vem är President?
Mycket möjligt från spel, spelar många spel. 4 månader satt jag dygnet runt och spelade. Jag gick aldrig ut från stolen, jag bara spelade och spelade.

Hade du kontakt med den här president då?
Ja det är mycket möjligt.

Vi kan se att du vill ha pengar av den här president.
Jag ville ha pengar till västar. Vi samlar in för att kunna köpa västar i spelet och vilka plaster de andra ska vara i. . Att köpa in kosta 2000.

Är det riktiga pengar då?
Ja.

Du ville ha pengar av honom den 15 november, kan jag tolka det som att du spelar den 15 november?
Ja mycket möjligt, jag spelade under hela min tid som jag var efterlyst eller så var jag sjuk.

Känner du igen BlixtenJunior?
Nej. Inget jag känner till.

Det är ett signalkonto som kan kopplas till dig.
Inget jag känner till.

Vad är signal?
Det vet du säkert.
Nej, jag använder Discord.

Men inte i mobilen väl, använder du Discord där också?
Ja.

Det visningsnamnet kan vi koppla till dig, kommentar till det? Använder du det namnet i andra sammanhang?
Inget jag känner till. På Discord använder jag NVA gappa. Gappa är hora på svenska. Det är navestad hora.

Den 2023-12-22 i ett ljudmeddelande så pratar Abdi till dig om att vara hård, att bidra till gänget, om man bidrar får man vapen, spelar ingen roll om du är bra, alla måste lägga cash, vilket gäng ska du bidra till och vad är det gänget förväntar sig att du ska göra?
Det är i spelet.

Vem är Abdi?
Ledare i ett annat gäng som jag först var med i. Jag ville ha ett egna gäng. Han blev motsatsen.

Vem är han som person?
Jag känner hans namn i spelet.
Vi har kommit fram till att Abdi är Farah Ahmed Hussein, kommentar till det?
Ingen jag känner som person, men bara i spelet. Jag vet vem det är, men vi har ingen kontakt. När jag bodde på HVB så bodde Farah där innan. Ingen jag umgås med. Min bror bad honom att han skulle hjälpa mig få vänner på HVB hemmet.

Vidare har vi hittat en chatt på instagram med Abdieg (okänd för oss)

Vem är Abdieg?
Nej.

Du skriver till honom den 2023-12-13 bror har 830 lax, sälje 2 glock i en kniv och skot, vad menar du med det?
Fortfarande ett spel. En Glock går för 3- 4 tusen. Han är motsatsen till mitt gäng och jag ville köpa vapen från hans gäng i spelet.

Säljer du vapen?
Nej. Inget jag har tillgång till och inget jag skulle kunna göra.

Precis som vi sagt så hävdar vi att du är BlixtenJunior, vi kan se att du har haft kommunikation med en person under visningsnamnet La Street, berätta om det:

Vem är La Street?
Ingen aning.

Den 2023-12-18 har ni kontakt, minns du det?
Ingen aning.

La Street uppmanar den vi påstår är du att fylla hela dörren och inne i brevinkastet, snåla inte med bensin fyll hela skiten, försök o inte torska bror, vad ska du göra den 2023-12-18?
Inget jag minns.

Vems brevinkast ska du fylla med bensin?
Det finns ju i spelet. Jag minns att det fanns en grabb i spelet som heter La Street, det kan ni ju hitta på mitt Discord. Annars minns jag inte så mycket.

Vi har kommit fram till att La Street är Gebrail Boles Georges, en kille som bor i Ektorp och som är född -98, hur känner du honom?

Fortfarande i spelet. Det finns de som är 35 plus och 12 upp. Ingen jag hänger med eller har kontakt med. Jag vet inte vem han är i riktigt livet. Han vet inte vem jag är i riktiga livet.

Du hänvisar mycket till det här spelet och det är ju väldigt smart av dig, men det är många av de här händelserna som du hänvisar till att det handlar om spelet som hänt i riktiga livet.
Det är inte smart. Det är något ni kan kolla upp i min dator. Det finns säkert hundra chattar där jag pratar om samma sak. På mitt Discord eller röstsamtal.

Du menar att det är en slump, det sker en massa skjutningar, att det hälls vätska i en brevlåda i Jönköping, där en kille från Norrköping blir anhållen och misstänkt för, alla de här sakerna du pratar om i ett spel händer sedan i verkligheten och du är misstänkt för ett allvarligt brott. Jag undrar om du har med det här brottet att göra?
Nej fortfarande.

Du kanske gör det för att du blir tvingad till det?
Nej det finns inga hot mot mig, inget jag har gjort, kanske inte gått till skolan. Kanske har jag någon gång testat droger, men aldrig att jag skulle ta någon livs eller det ni tror om mig, ni får tro vad ni vill.

Använder du droger nu?
Nej. Längesedan sedan sist.

Säljer du narkotika?
Nej.

Våra analytiker som gått igenom telefonen säger att det är väldigt tydligt att du säljer droger. Det är inget du är misstänkt för. Men övervägande del av meddelanden och chattar handlar om narkotika och skulder kopplat till detta.
Jag skulle vilja se någon av er gå in i det här spelet för där planterar man droger, man köper och säljer droger. Det är mycket ni inte känner till om spelet, men varsågod och testa det. Det är ett roligt spel.

Man kan också se mycket bilder på vapen i din telefon. Vad har du för inställning till vapen?
Jag brukade ha luftpistoler och repligas. Typ i Stockholm, gamla stan där säljer de sånt.

Du sa att du inte hade handskats med vapen?
Nej inte riktiga, det har jag inte.

Men jag frågade om vapen?
Luftpistoler och replikas. Inte vapen man kan skada en människa med.

Det kan ju vara svårt för gemene man att se skillnad på en replika eller ett riktigt vapen?
Ja, säkert.

Bensin i brevlåda, vilket datum sa du att det var?
18 december.

Den 2023-12-20 vid midnatt skriver du till Abdi klart, bror vet dig, Lo, vita kläder, vad är det du skriver om?

Vad är det som är klart?
När man dör i spelet får man inte prata men man kan trycka på prata knappen. Det är mycket regler i spelet, så pratar du fast du är död i spelet, så kan du bli bannad i 7 dagar. Man kan

inte trycka på ljudknapen och säga i spelet att han hade vita kläder på sig, då får man skriva det.

Den 20 december skjuts en kille från Marielund ihjäl, finns det någon koppling mellan meddelandet du skrev till Abdi och denna dödsskjutning? Är det de som är "klart"? Är det en tillfällighet?
Vaddå försöker du koppla ihop det?

Nej jag försöker koppla det till att du hela tiden kopplar allt till ett spel?
Under fyra månaders tid visste inte polisen var jag var, vad tror du att jag gör då inomhus. Jag spelar hela tiden och beställer Foodora. Jag spelade typ 24 timmar. Samma rutiner.

Vilka kan man spela med dygnet runt?
Folk jag inte känner. Discord. Spelet heter Västerort RP.

Vi kan säkert bekräfta att du varit online hela tiden.

Vi vet ju att det finns gäng i Navestad som är i konflikt med ett gäng från Marielund. Den 20 december skjuts en kille i Marielund, och samtidigt spelar du spel där någon blir skjuten och det är klart. Är det en tillfälighet?
Ja, 100 % ni kan kolla upp.

Vad vet du om Ibbe och skjutningen mot honom?
Ingen aning. Jag brukade hänga med honom och hans lillebror på fritidsgårdar när jag brukade vara ute mycket för några år sedan.

Vad hade ni för relation nu precis innan han dog?
Jag och Ibbe? Ingen relation alls. Kanske gamla vänner.

Skulle du säga att du tillhör du Navestad gänget?
Bor i Atrium, jag har aldrig hört talas om att det finns ett gäng i Navestad. Kanske när jag var yngre men inte nu längre.

Vad hände med det gänget då?
Ingen aning. Jag var 7 år gammal då. Jag har inte sagt att jag tillhörde ett gäng. Jag sa att det kanske fanns ett gäng.

I samband med skjutningen den 15 november så får polisen ett samtal från en kvinna som påstår att hon är en släktning till dig från USA. Hon varnar polisen om vad det är du ska göra för det har du berättat för henne.
Vaddå har jag berättat för henne? Inget jag känner till och inget jag vet något om.

Kvinnan kommer sedan tillbaka rent fysiskt till Sverige och försöker att ta tillbaka det hon sagt och vill inte bli inblandad. Det ska vara din moster.
Vet du. Nu tror jag att ni hittar på det ni sagt. Min moster har inte ringt er och jag har inte berättar något för henne. Vad är det du försöker att hitta på nu?

Jag hittar inte på något. Hon påstår att hon är en släkting till dig.

Har du något bevis för det?
Nej jag har inga bevis. Jag vet att det är en släkting från USA som ringer till polisen och är orolig för vad du ska hitta på den 15 november.

Nu tror jag att du ljuger, detta är inget jag vet något om.

Om den personen ljuger, det vet ju inte jag.

Nej men jag tror att du ljuger. Jag vet inget om detta.

Så du har inte haft ett samtal med din släktning i USA under den här kvällen?
Jag vet inte om jag haft ett samtal med henne, det är inte något som jag skulle komma ihåg.

Så du har inte sagt till henne att du ska utföra något, att du ska göra något?
Nej. Jag kan inte ens engelska, om jag skulle prata med henne skulle det vara på arabiska och inte ens jag kan arabiska, jag förstår men jag kan inte prata det.

Vad pratar du för språk med dina släktingar i USA?
Jag pratar knappt med dem. När jag pratade med dem var det mest för att min mamma ville det. När jag var yngre hade jag mer kontakt med dem. Jag har också haft kontakt med dem under tiden jag var ute, de gillade att ringa mig och fråga hur jag mådde. De älskade mig.

Vilket språk pratade ni då?
Halv brittisk/arabiska.

Men det är ingen av dem i USA som kan svenska?
Nej.

Så du påstår att någon från USA ringt och kan svenska?
Jag påstår att det ringt en som påstår att den är i USA och kan svenska. Och som säger att du har pratat med dem.

Ja du är rolig du.

Så det har inte hänt menar du?
Nej, min moster har inte bott i Sverige. Jag tror inte det har hänt eller sagts. Jag har inte sagt att jag ska göra någonting. Jag tror att det här är en lögn, jag har inte sådan kontakt med min moster, hur mår du hej typ. Om jag nu hade gjort något hade jag inte gått och sagt det till min moster. Så dina lögner var jävligt bra.

Vi tror att du kört scootern från ST Persgatan 66 tillsammans med den thailändska kvinnan, ni har kört över Bergsbron och fångats på kameror och rekat var lägenheten ligger, sen åkt tillbaka, kanske för att det var folk på platsen eller för att hämta ett vapen, åkt tillbaka och sedan skjutit på dörren och du har stått utanför och vaktat scootern, för att kvinnan är liten och kort och kan inte köra den här scootern som är för kraftig för henne och går för snabbt. Åker tillbaka och varför du skulle ha gjort det här är för att du kanske är hotad eller indragen i någonting för att hålla sig undan för polisen flera månader kanske kostar?
Nej, jag har sovit hos vänner helt gratis. Jag hade fortfarande mitt barnbidrag kvar som hon skickade till mitt kort.

Inställning till de misstankar jag riktar emot dig?
Jag vet inte.

Har du någon inblandning i det här?
Nej.

Är det säkert?

Ja.

Allt är ett spel?
Ja, inte allt är ett spel, jag går ju i skolan och grejer. Men under den tiden så spelade jag ofta ofta.

Beslag i ärendet:
2024-5000-BG1248 (röd iPhone) Gör du anspråk? Ja.
2024-5000-BG1259 1-3 (byxor (ljusblå som hängde på dörren), dator (Lenovo, stationär) och X-box)
Ja, boxen är min pappas. Det andra är en speldator. Jag vill ha tillbaka allt.

Scootern som jag visade bild på som polisen har i beslag?
Nej jag har inget anspråk på den.

Något från biträdande förhörsledare att tillägga?
Nej.

Något från advokaten att tillägga?
Nej.

Har du något Yosef som du vill berätta, som jag glömt att fråga och som du tror är viktigt för utredningen?
Nej.

Socialtjänsten Mark?
Nej.

Ej uppläst och godkänt, spelas in och översänds till socialtjänsten.

1

Kl.22:10

Eventuella gärningspersoner kommer körandes från Södertull hållet över Bergsbron där de sedan svänger in på Bredgatan. Kollegan Magnestrand mötte dessa bara några sekunder innan denna bild är tagen när han var på väg hem.

Kollegan Magnestran
20Sek tidigare

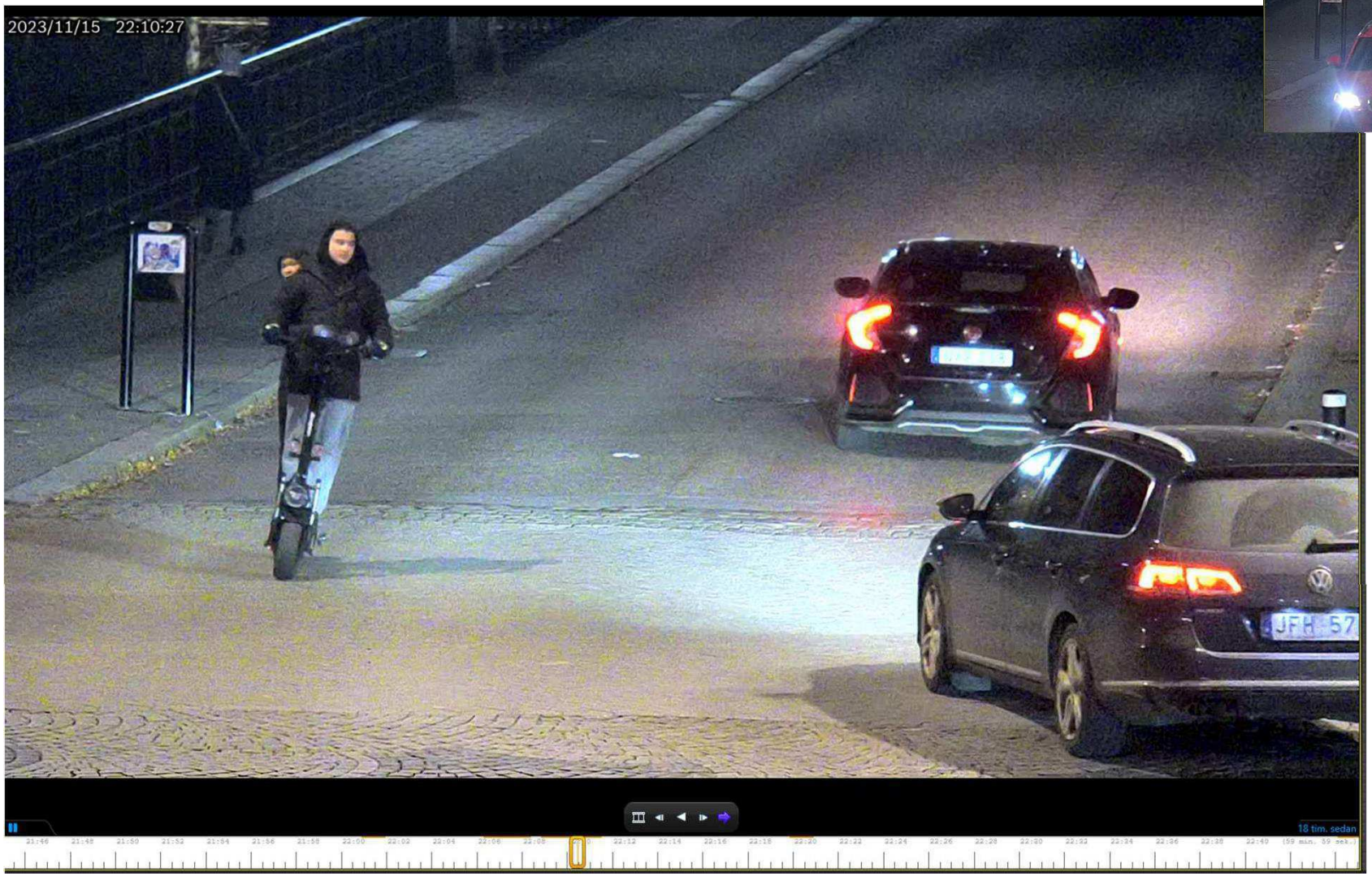

2

Kl. 23:36
Eventuella gärningspersoner kommer återigen över Bergsbron från Södertull hållet och efter bron in på Bredgatan.

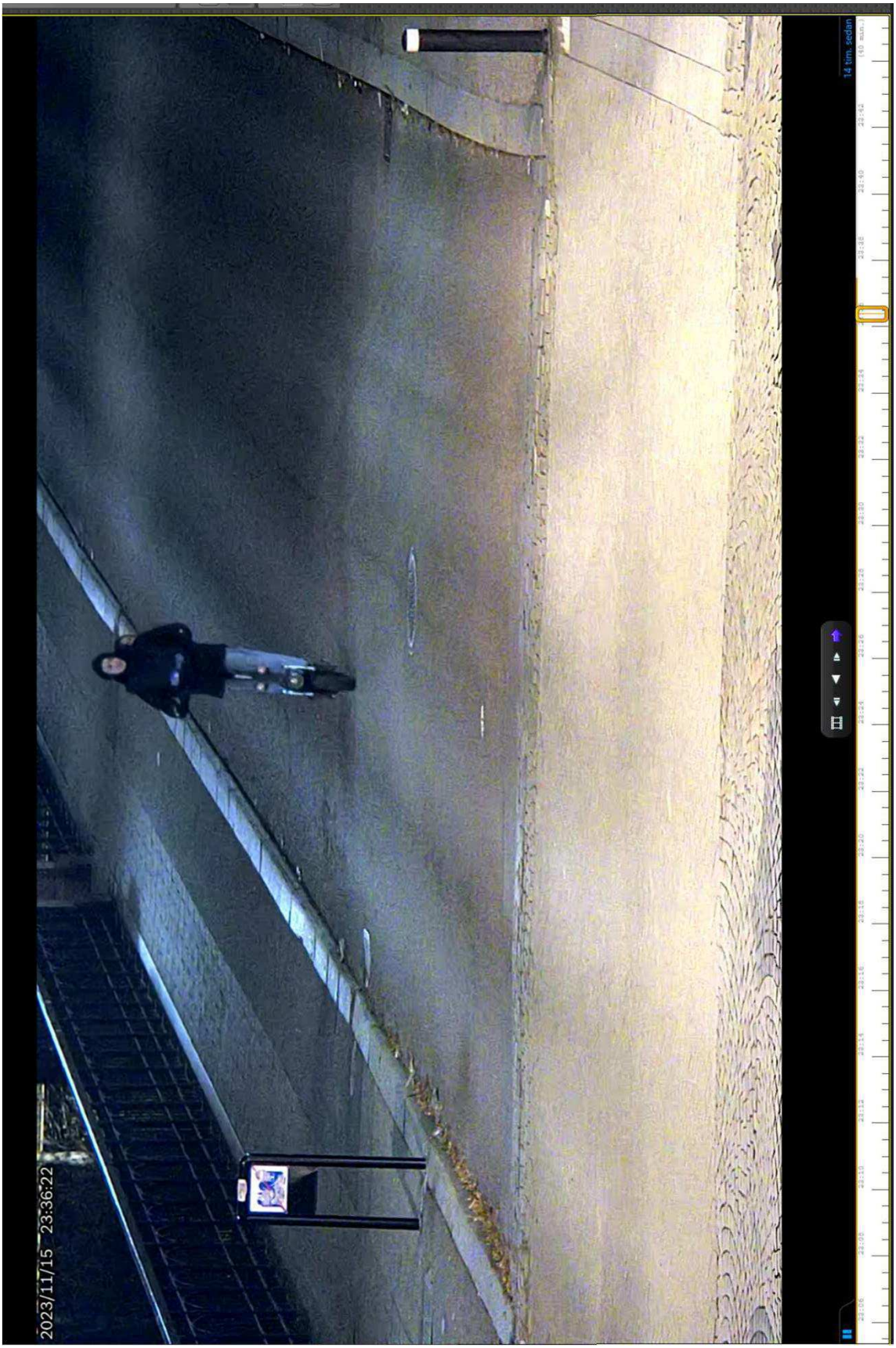

3

När vi visade dessa bilder för områdespoliserna så trodde de att det KANSKE kunde vara nedan Josef men som sagt detta var områdespolisens gissningar.

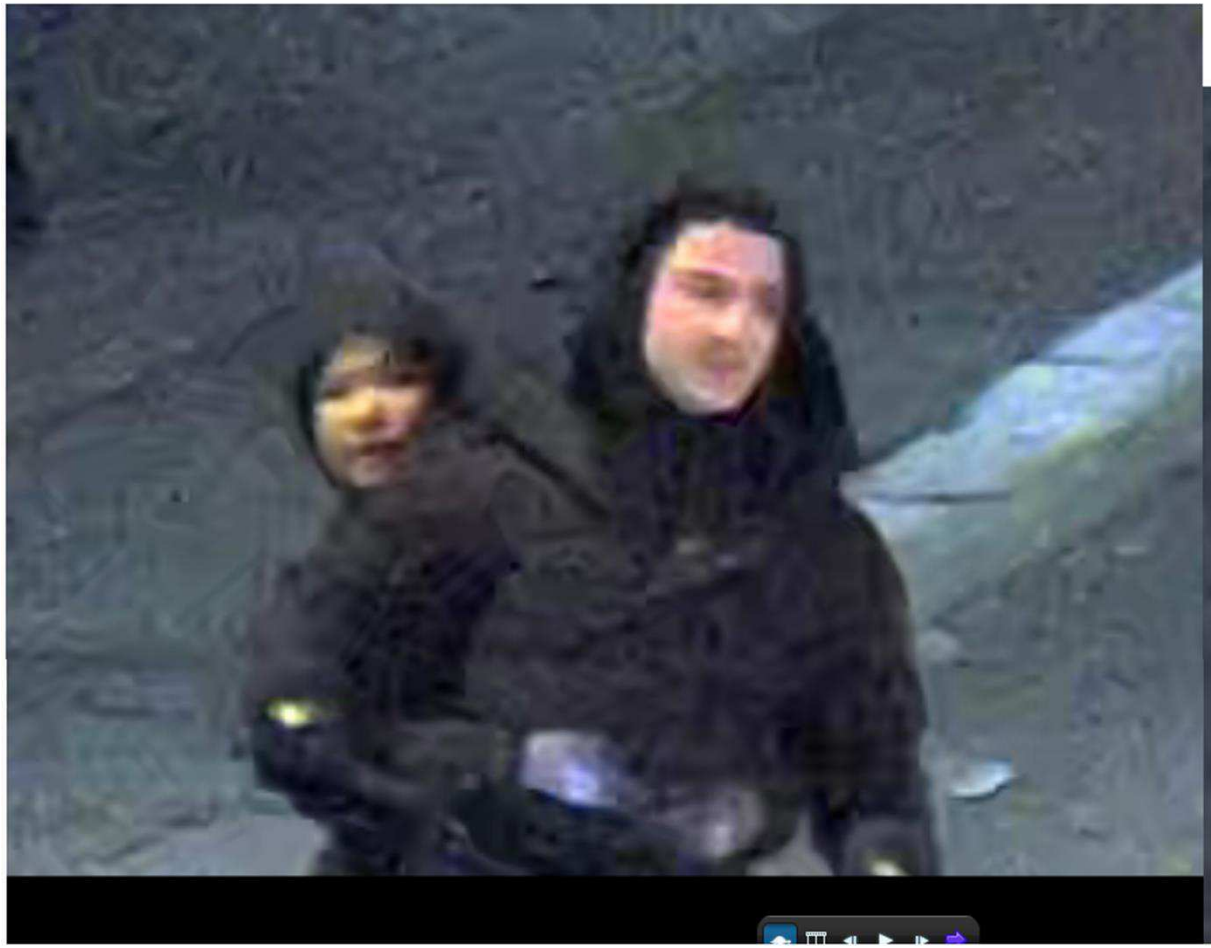

4

Kl.23:38
Eventuellt en av GM utanför KRZA Livs på Vattengata som ligger bara ett par billängder ifrån Entrén till Smedjegatan 32. Foto taget av Vittne.

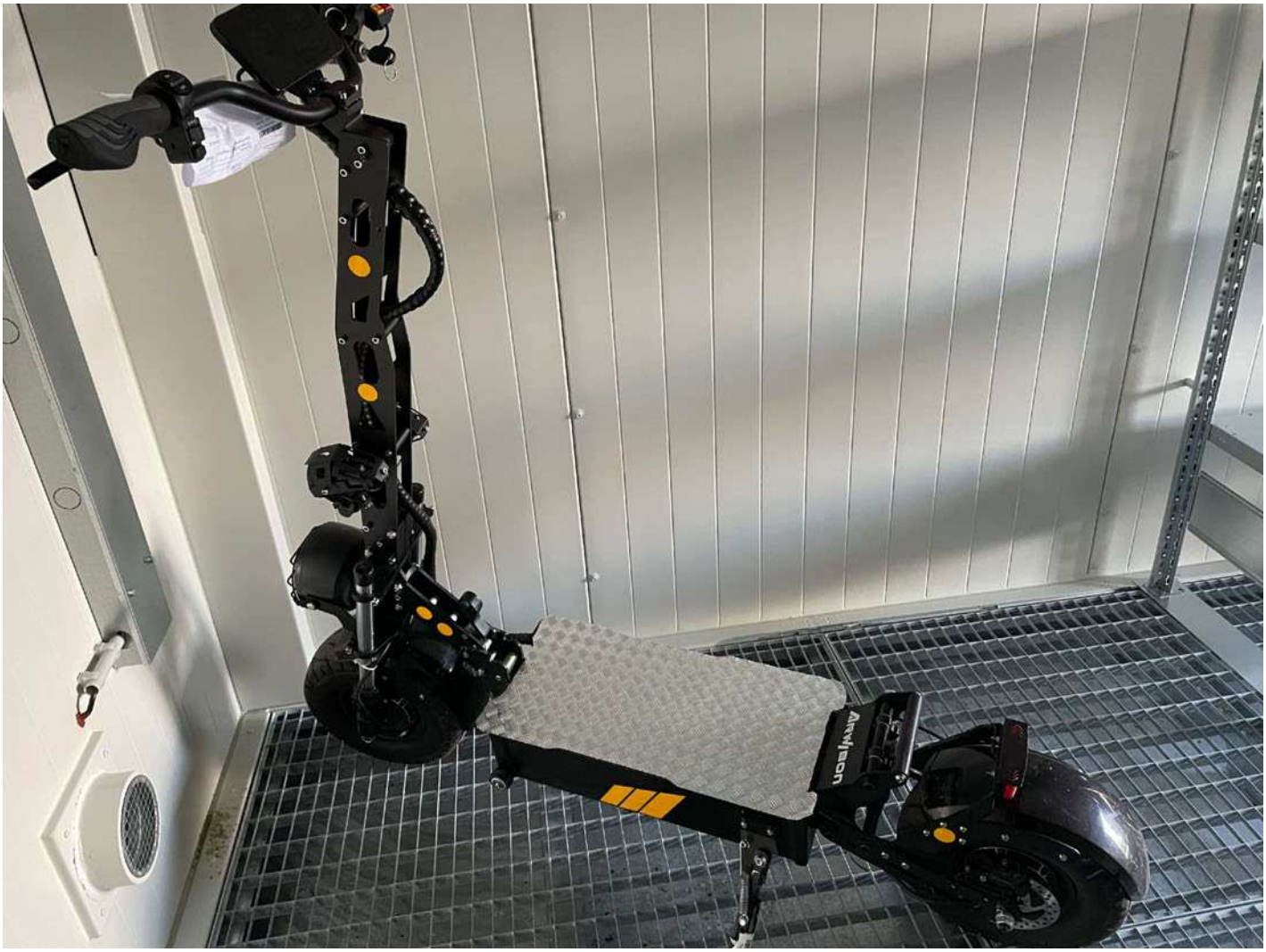

1. BG133368 från K1446811-23 Elsparkcykel Arwibon, Fotograferad av Christina Dahlbom, den 2023-11-23

Polisen

Förhör

Signerat av

Signerat datum

Enhet	Diarienr
Region Öst, Grova brott 2 PO Östergötland	5000-K1441884-23

Hörd person	Personnummer
Alramahi, Josef Abdallah	[redacted]

Den hörde är	ID Styrkt	Ställning till misstänkt - målsägande - vittne
Misstänkt	Nej	

Tolk	Språk

Anledning till förhör / Misstankar som misstänkt har underrättats om	Underrättad om misstanke
Mord, Försök till, Gärningsman	2024-02-20
Grovt olaga hot, Fullbordat, Gärningsman	2024-02-20
Grovt vapenbrott, Fullbordat, Gärningsman	2024-02-20
Mord, Försök till, Gärningsman	2024-02-20
Mord, Försök till, Gärningsman	2024-02-20
Mord, Försök till, Gärningsman	2024-02-20
Mord, Försök till, Gärningsman	2024-02-20
Mord, Försök till, Gärningsman	2024-02-20
Mord, Försök till, Gärningsman	2024-02-20
Mord, Försök till, Gärningsman	2024-02-20

Ytterligare information om anledning till förhör

Brotten

Josef informeras om att han är uppsatt som misstänkt i en anmälan gällande Försök till mord enligt LUL §31, (Lagen om unga lagöverträdare) genom att olovligen och uppsåtligen tillsammans och i samförstånd med annan gärningsperson avlossat skott mot bostad där fem personer befarats komma till skada. Du är även uppsatt som misstänkt enligt LUL§31 gällande

Grovt olaga hot genom att tillsammans och i samförstånd med annan gärningsperson avlossat skott mot bostad där målsägandena befunnit sig vilket framkallat allvarlig fruktan hos målsägandena.

Det tredje brottet du är uppsatt som misstänkt i är Grovt vapenbrott genom att tillsammans och i samförstånd med annan gärningsperson uppsåtligen och olovligen innehaft licenspliktigt vapen utan att ha haft tillstånd till.

Samtliga brott skedde på Smedjegatan 32, Norrköping, Norrköpings kommun onsdagen den 15 november 2023

Underrättad om 12 § FUK	Underrättad om rätt till försvarare	Godtar den försvarare som rätten förordnar	Försvarare/ombud närvarande
Ja			Ja

Försvarare/ombud önskas
Zackarias Hallenkrantz

Förhörsledare	Förhörsdatum	Förhör påbörjat	Förhör avslutat
Jeanette Bårli	2024-02-20	09:30	10:42
Förhörsplats	**Typ av förhör**	**Förhörssätt**	
Ryds Brunn	RB 23:6	Videobandsförhör	
Förhörsvittne	**Utskrivet av**		
	C.D.		

Involverad personal	Funktion
Christina Dahlbom	Biträdande förhörsledare

Berättelse

Närvarande vid förhöret är offentligt biträde Zacharias Hallenkrantz, socialtjänsten Mark Matthew medverkar via telefon.
Mamman, ensam vårdnadshavare är underrättad om förhöret.

Josef underrättas om att han hörs som misstänkt.
Förhöret spelas in på video och arkiveras i Filip. Nedan följer en längre sammanfattning med frågor och svar, vissa upprepningar kan vara borttagna.

Josef underrättas om sina rättigheter enligt FUK 12§
Du har rätt;
-till en försvarare/offentligt biträde.
-få information om förändring av misstanke och rätt till att ta del av utredningsmaterial i den mån inte utredningen tar skada
-att biträdas av tolk vid behov.
-inte yttra dig över misstanken som riktar sig emot dig och du behöver inte medverka i utredningen av din egen skuld.
- du informeras också om att staten inledningsvis betalar kostnaden för en offentlig försvarare, men att om du döms för ett brott kan bli skyldig att betala tillbaka hela eller delar av kostnaden.
-Avslutningsvis informeras du om frågan om strafflindring. Det betyder att om du väljer att medverka vid utredning av någon annans brottslighet så kan detta bli aktuellt.
Om så är fallet kommer informationen överlämnas till åklagare som beslutar om ett sådant yrkande ska bifogas åtalet. Beslut om eventuell strafflindring fattas av domstol i samband med den slutliga domen.

Förstår du dina rättigheter?
Ja.

Brotten
Josef informeras om att han är uppsatt som misstänkt i en anmälan gällande **Försök till mord** enligt LUL §31, (Lagen om unga lagöverträdare) genom att olovligen och uppsåtligen tillsammans och i samförstånd med annan gärningsperson avlossat skott mot bostad där fem personer befarats komma till skada. Du är även uppsatt som misstänkt enligt LUL§31 gällande

Grovt olaga hot genom att tillsammans och i samförstånd med annan gärningsperson avlossat skott mot bostad där målsägandena befunnit sig vilket framkallat allvarlig fruktan hos målsägandena.

Det tredje brottet du är uppsatt som misstänkt i är **Grovt vapenbrott** genom att tillsammans

och i samförstånd med annan gärningsperson uppsåtligen och olovligen innehaft licenspliktigt vapen utan att ha haft tillstånd till.

Samtliga brott skedde på Smedjegatan 32, Norrköping, Norrköpings kommun onsdagen den 15 november 2023

Förstår du vad misstanken och brottet betyder?
Ja.

Förhöret pausas kl: 09.34
Förhöret återupptas kl. 09.38

Vad tänker du om de här misstankarna som riktas mot dig?
Tänker inget.

Spontant du vill berätta när du hör vad du är misstänkt för?
Nej.

Börja med att berätta om dig själv
Vad vill du att jag ska berätta? På fritiden gillar jag att laga grejer, typ crossar. Jag har en egen. Jag köper delar från blocket och laga och sälja vidare.

Går du i skolan?
Ja, i Ektorp och här. Jag har varit i skolan nu. Jag gillar svenska och matte.

Hemma vet jag att du bor med mamma?
Jag bor med mamma och syskon. Pappa bor i Norrköping.

Berätta fritt vad du gjorde onsdagen den 15 november:
Jag minns inte vad jag gjorde.

Det är ju grova brott som du är misstänkt för, vad tänker du kring de brotten?
Vet inte. Jag kan inte föreställa mig det så jag har inget att tänka om dem.

Inget du kan föreställa dig om själva brotten eller inget du kan föreställa dig at du skulle vara inblandad i?
Jag vet inte.

Vilka sociala medier använder du?
Snap.

Vad heter du på snap?
Yosef.

Använder du Tiktok?
Ja.

Vad heter du där?
Yosef.

Bara Yosef?
Yosef och sen understreck Morad kanske. Min mammas efternamn.

Vad heter du på Instagram?
Yosef_morad

Har du Facebook?
Nej.

Vad hade du för telefonnummer under hösten?
Jag vet inte, samma som jag alltid har.

I våra system finns 0708-882445 registrerat, när använde du dig av detta?
Jag har alltid använt mig av detta.

Under tiden för brottet, den 15 november, vad hade du för mobil då? Hade du tillgång till flera?
iPhone 11 en röd, jag har bara den. Jag har haft den länge. Jag har bara den, använder inga andra.

Har du tillgång till en elscooter?
En som är min lillasysters, svart och ganska liten. 20-25 går den i.

Du som är bra på att meka, skulle du kunna få den att gå snabbare?
Nej.

Visar bild på aktuell scooter, berätta om denna, har du kört denna eller en liknande? (bild på scooter bifogas förhöret som bilaga)
Nej, aldrig sett. Aldrig åkt på, bara en vanlig scooter. Den på bilden är kraftigare än den jag kört.

Har du tillgång till vapen?
Nej. Bara köksknivar.

Hållit i vapen?
Nej.

Om vi hittat vapnet som användes vid skjutningen på Smedjegatan eller annat vapen, kommer vi att hitta dina fingeravtryck på det?
Nej.

Kommer vi hitta dina fingeravtryck eller DNA på scootern jag visade dig?
Nej. Jag har aldrig sett den eller åkt på den. Så förmodligen inte.

Säger S:t Persgatan 66 dig något?
Nej, var är det för adress?

En adress där det finns lägenheter men också en lokal, typ företagslokal.
Ligger det i Norrköping?

Ja mitt i Norrköping.

Men ingen adress du känner igen?
Nej.

Hur bra är du på att köra scootrar, skulle du säga att du är bra på att köra scooter?
Nej.

Man kan ju hyra scootrar också?
Jag brukar inte hyra scootrar.

Vi kommer att visa lite bilder som är tagna av polisens stationära kameror, just denna är uppsatt så att den filmar Kungsgatan och riktning mot Bergsgatan.
(förevisas bild, se bild 1 i bifogad bildbilaga)

Den här bilden är tagen kl. 22:10, vi ser två personer på en elscooter av större modell, berätta vad vi ser:
Två bilar och två barn ser man eller ungdomar på en scooter.

Vi påstår att det är du på scootern, vad säger du då?
Jag vet faktiskt inte.

Men är det du?
Nej.

Det är du säker på?
Yes.

En polis var gående på väg hem från jobbet denna kväll och berättar mellan S:t Persgatan och Kvarngatan så möter han en elscooter i hög fart med två individer, de signalement han uppgett överensstämmer med den här bilden.

22:17 ser man att scootern åker tillbaka över bron, våran tanke är ju scootern åker mot brottsplatsen och sen tillbaka, vad tänker du då?
Ingen aning.

Vår uppfattning är att personerna på scootern varit och rekat i området, kan det stämma?
Vad är rekat?

Kontrollerar området, ser hur det ser ut och kanske planerar? Det är våran tanke, vad tänker du om det?
Jag vet inte.

23:36 passerar samma personer återigen över bron, från samma håll och i samma riktning, berätta om det: Förevisas bild nr 2. Jag påstår fortfarande att det är du som åker där.
Jag vet inget om detta. Det är inte jag.

Det är du säker på?
Ja.

Vi har förstorat denna bild, förevisas bild nr 3, kommentar till det?
Det är inte jag.

För mig är det tydligt att det är du?
Nej.

Flertalet polisanställda har pekat ut dig. En polis skriver så här i PM, jag citerar:
"Undertecknad arbetar som Områdespolis i Norrköping, har så gjort under de tio senaste åren.

Personen som det efterfrågas identifikation på anser jag vara Josef Alramahi

XXXXXX-XXXX.
Jag har i min tjänsteutövning som polis träffat Josef flertalet gånger, i olika sammanhang och situationer.
Har flertalet gånger under de senaste åren kört hem Josef till hans vårdnadshavare då Josef befunnit sig i situationer då hemtransport varit påkallad utifrån barnets bästa."

Utifrån det här PM:et så är det ju en polis som träffat dig flera gånger som pekar ut dig?
Han har nog fel.

När du säger nog, vad menar du, är du inte säker?
Jag tycker att han har fel. Alla får tänka hur de vill och vad de vill.

Personen som är bakom dig är det någon du vet vem det är?
Vet inte, som sagt nej.

Även om du anser att det inte är du som kört så kanske du vet vem personen bakom är?
Man ser inte tydligt hur ska jag kunna veta vem det är.

Vi har kommit fram till att det är en kvinna bakom dig som är identifierad av poliser som känner igen henne, hon är av thailändskt ursprung, hur kommer det sig att ni är på samma scooter som vi anser?
Det är fortfarande inte jag.

Har du träffat henne?
Nej.

Jag utgår fortfarande från att det är du för det tycker jag, hur kommer det sig att du befinner dig i denna situation, du är bara 14 år, vad är din roll?
Jag håller inte på med kriminalitet, så jag vet inte.

23:40 kommer första larmet om att det varit skottlossning på Smedjegatan 32 in till SOS, det är en adress som ligger i riktning till dit vi tänker att scootern åkt,

Förevisa bild 4

En granne, en person som bor mittemot den adress som beskjuts, tar denna bild ca 23:38, kommentar? Min tanke är att du står och vaktar scootern och att det är du som kört den för den andra personen kunde inte köra.
Jag har ingen aning.

Det vi vet att den andra personen går in och skjuter på Smedjegatan 32.
Inget jag visste något om.

Är det du som vaktar scootern?
Nej.

Det skulle kunna vara du och att du inte har vetskap om vad hon gör på adressen?
Nej.

Med den här vetskapen, eller vad vi tycker att vi vet, du är väldigt ung, du är bara 14 år, du hör inte hemma i den här miljön.
Jag hör inte hemma och jag är inte där.

Men vi vet ju att du tidigare varit inblandad med droger i din närhet.

Droger i min närhet? Du har inte bevis att det är mina. Om jag varit nära är inte samma sak som att det är mitt. Du kanske tror att det är mitt. Men det får du tro.

Du befinner dig i en miljö som inte är bra för dig, en miljö med många kriminella?
Det är kriminella överallt.

Den här områdespolisen har ju kört hem dig för att du inte har varit i en bra miljö?
Körde hem mig? Det är tre år sedan. Han hade kanske orosanmälningar eller så.

Jag blir orolig som en vuxen i din omgivning, du är 14 år?
Det finns inget att vara orolig för. Jag har inga skulder ingenting.

Så du har inget med det här att göra, ingen som tvingar dig?
Nej, jag har inga skulder och ingen tvingar mig.

23,39 fångas den här scootern med vad jag tycker är du och den här kvinnan återigen på polisens kameror färdades bort från brottsplatsen (Smedjegatan) mot S:t Persgatan, vart tog ni vägen?
Jag vet fortfarande inget om det.

Dagen efter sker ytterligare en skjutning, på en adress i Klockaretorpet, vad vet du om det?
Jag var ju i Norrköping då och kom upp på "utryckning Norrköping" som jag följer på Insta så jag såg att det kom upp. Det är där de lägger upp när det händer saker.

I samband med den skjutningen så grips en person, i närheten av S:t Persgatan, misstänkt för det brottet, han färdas på en scooter, väldigt lik den vi ser dig färdas på dagen innan, den är ju speciell i sitt utförande, inte en som vem som helst har. Personen har handskar. Om jag anser att det är du, har du handskar hela tiden?
Nej på vintern. Inte annars om det är kallt.

Men det är ju ganska kallt i november.
Jag kanske tar med mig handskar om man ska köra snökrig. Annars behöver man inte handskar.

Det finns ingen risk att du tagit på scootern utan handskar.
Nej inte tagit på den. Det kan ni säkert kolla.

Kan det vara så att du tog på batteriet, startknappen eller någon annanstans utan handskar?
Nej. Jag har inte tagit på en scooter som är lik den i alla fall.

Vi har ju tagit en mobil från dig som vi har i beslag, den kommer vi prata lite mer om senare i förhöret men vi kan se att du har haft kontakt med Robert Oraha, den man som sköts till döds på Stockholmsvägen den 27/11, Berätta om er relation:
Familjevän bara.

På vilket sätt är han familjevän?
Mamma känner hans mamma.

Din relation till honom?
Ingen. Jag skrev till han ibland. Mamma hade kanske pratat med hans mamma. Och att han ville att jag skulle gå till skolan. Han har skrivit till mig när jag blev efterlyst och frågade hur

jag mådde.

Var befann du dig när du var efterlyst? Du höll dig ju undan.
Hos vänner lite överallt.

Kan du ha varit på ST Persgatan 66?
Nej.

Din mamma har berättat att hon vill ta dig till släktingar i USA, vad är det för släktingar?
Kusiner. Min mammas syster.

Är det någon du träffat?
Ja.

Har du bra kontakt med din moster?
Ja inte bra. Men vi pratade varje dag när jag var hemma. Just nu får jag bara prata med mina föräldrar. Så nu blir det lite svårt att prata med henne.

Men innan du blev tagen?
Ja då hade jag bra kontakt med henne.

Vi kan se att du lagt ut bilder på Robert Oraha efter hans död där det står vila i frid älskade storebror berätta om det:
Jag såg han som en storebror eftersom han tog hand om mig som en lillebror, Inte kul att höra att någon är död. Man sörjer ju någons död.

Vi har hittat en chatt mellan dig och Salle, du skriver bror om du säger till mig va ledaren ja löser det, vad menar du med det?
Jag vet inte, inget jag kommer ihåg att jag skrivit. Mitt snapp är öppet så vem som helt kan skriva. Min snapp är öppen för alla så vem som kan gå in och skriva.

Hur kommer de åt det, hur går det till?
För min snapp är öppen för alla, det är inget jag försöker dölja.

Skulle jag kunna gå in på din snap och skriva?
Nej inte så, men vem som helst som känner för att gå in kan göra det.

Menar du att de kan gå in och utge sig för att vara dig?
Nej, men det du frågade om kommer jag inte ihåg.

Men det är ändå du som skrivit, det är inte någon annan?
Tveksamt.

Men hur skulle någon annan kunnat skriva?
Jag vet inte.

Men du får försöka förklara, jag förstår inte.
Det är tveksamt om jag skrivit, jag svarade på din fråga.

Vem är Salle?
Ingen jag känner till.

För när jag sa frågan att det var en chatt mellan dig och Salle då pratade du om vad det var som var skrivet men du reagerade inte på att Salle var någon du inte känner igen?

Det kan vara ett tv spel. Jag spelade ett spel där många spelade från olika städer, man har ett gäng. Man bygger upp gänget, det kallas för 5M. Jag har det i min dator, ni har säkert kollat upp det.

Vad kallades det för?
Five M.

Vi har ju starka indikationer att Salle är Sala Al-Zubaidi, kommentar till det?
Nej. Det är ett tv spel det handlar om tror jag.

Ledare för vem?
Mitt gäng i spelet, ni kan gå in på min dator. Jag är ledare för gänget i tv spelet. Typ GTA fast svenskt.

Vad heter du där?
Jag hette Lucky någon gång. Det andra namnet minns jag inte.

Då heter man det namnet och så är man ledare för en grupp människor?
Man behöver inte vara ledare, man väljer karaktär kriminell eller karaktär jobbare. Jag har två karaktärer, varit båda, en där jag jobbar och en som kriminell.

Ok vad gör man som kriminell i spelet?
Det får ni kolla upp själva, ni kommer hit och ska förhöra mig om en grej och nu frågar ni mig frågor om ett spel. Jag har svarat hur jag har haft kontakt med han i spelet och det är mycket möjligt att det är från spelet. Det är många personer i spelet från andra städer i mitt snap.

Så det är inte säkert att man känner folk mer än i spelet?
Nej. Det finns säkert chattar där jag säger till han "ska du komma in i kväll"?

Då menar man komma in i spelet?
Ja.

Salle svarar Aa du är ledaren för tillfället tills du visar på riktigt du förtjänar den platsen då du och hasti blir det

Vem är hasti?
Fortfarande från spelet. Nu känner jag igen det.

Vem är Hasti på riktigt?
Det är fortfarande ett spel och folk vill inte säga sina riktiga identiteter. Inte många som säger vem de är på riktigt. Det är folk från alla städer, Norrköping, Göteborg, Stockholm.

Vi tror ju att Hasti är Loke Hoffman?
Nej inget jag känner till.

Vidare skriver du okej bror, ska ja visa dom andra, här du skriv, vad menar du med det?
Det är något med discord att jag är den nya ledaren. Det finns ledare, vice ledare, det finns shooter kallas det och det finns springisar i det här gänget i spelet.

Är man olika, olika gånger?
Man flyttas upp och man flyttas ner.

Salle skriver Ta tag i alla och kolla vem som e redo och köra 100 då finns det inte backa sen

när man säger kör, berätta om det Salle skriver.
Varenda kväll går man in och kör med olika gäng, det finns inte bara ett gäng. Fast detta kan ni kolla upp själva.

Det finns många bilder på Tiktok där det står "free Hasti", från ett gäng i Navestad som tryckt upp tröjor där det står "Free Hasti". Vad menar de med det?
Hasti är ett namn som många kan ha. Många heter Josef, det kan vara en slump att det står på tröjorna.

Eller är det så att det är Loke Hoffman och han sitter inne?
Det är inte vad jag tror. Det är en slump. Ska ni fortsätta snacka om ett spel eller ska ni förhöra mig?

Detta är ett förhör.

Det är många människor som du antingen har kontakt med eller har bilder på som är knutna till kriminella nätverk, berätta om det:
Inget jag vet något om.

Vi går tillbaka till den 15 november, den dag, eller kväll som du är misstänkt för brott: Den 15 november positionerar du dig på Lekaregatan kl. 12.30, den kanske inte är så konstigt för det är ju där du är skriven:
Jag bor där. Det är inte konstigt men jag vet inte var jag var. Jag minns inte var jag var.

Lite innan, kl. 11.49 befinner sig telefonen på Mirum Galleria, vid ingången till Mc Donalds, minns du att du var i Mirum denna dag?
Inget jag kommer ihåg, det är ett tag sen.

På eftermiddagen, kl. 17.35 kopplar telefonen upp på Timmermansgatan 33, det är där din pappa bor väl? Minns du att du var hos pappa denna dag?
Nej han bor på 106. Jag kanske gick förbi. Det är ju i närheten av min pappas hus. Jag kanske var på väg till honom.

Sen kan vi se att mobilen kopplar upp på S:t Persgatan 66 kl. 18.28, vad händer på den adressen?
Inget jag känner till.

Har du någon koppling till S:t Persgatan 66?
Nej.

Vem bor där?
Nej. Många kan bo där. Det är ju en bostad.

Är det en bostad?
Det är ju en bostad eller du har ju sagt att någon bor där.

Det är en lokal också.
De visste jag inte.

Man har hittat bilder på scootern där. Den är fotad på samma adress som du kopplar upp mot kl. 18.28.

Har du varit där ofta?

Nej.

Har du varit där någon gång?
Nej.

Under perioden som du höll dig undan kan du ha befunnit dig där då?
Nej.

Vi har information i ärendet som visar att den andra gärningspersonen, som är misstänkt för samma brott som dig befunnit sig i en lokal eller lägenhet, S:t Persgatan 66, både innan och efter brottet, vad tänker du om det?
Inget jag känner till eller skulle veta något om.

Ni kopplar upp samtidigt
Ingen aning.

I din mobil verkar det som att saker efter denna tid är raderade alternativt att du har flera mobiler. Kommentar till det?
Nej jag har inte flera mobiler. Ni skulle väl hitta dem.

Du kan ha gömt den?
Varför skulle jag gömma min mobil, jag har en och det är den enda jag behöver.

Vi fortsätter att gå igenom lite av det vi hittade i din mobil:

Den 15 november skriver en Motaz Hussin Hamid till dig vart e du bror?, jackan behövs ska möta killen.
Min vän skulle sälja en jacka. Jag hade den och skulle möta honom så han kunde sälja den.

Vem är Motaz Hussin?
Sångare, en manlig. Det är hans artistnamn. Han sjunger kärlekslåtar, han lägger upp kläder som han säljer.

Gav du honom jackan?
Ja.

Vi har även hittat en chatt på SnapChat mellan dig och ett alias Nizo.

Vem är Nizo?
Ingen aning. Fortfarande på spelet. Man kontaktar varandra på snap för att planera spelet. Oftast vill man inte säga i discord utan man planerar i mobilen. Man vill inte säga framför de andra i Discord hur man planerar spelet så då skriver man i snap.

Den 6 december skickar du en bild till Nizo på en annan mobiltelefon som visar ett Tiktok konto (sannolikt Robert Orahas flickväns konto). Bilden ser ut att vara från den avlidnes Robert Orahas minnesstund. På bilden står det walla kolla bara hennes TikTok mamma love vi ska döda dem

Vad betyder det?
Inget jag känner till.

Vem kan ha skrivit det?
Inget jag känner till. Robert brukade också spela med oss. Ibland kom han in. Inte alls ofta.

Vem är Nizo?
En i spelet.

Varför skickar du den bilden?
Inget jag känner till. Fast man spelar skapar man en relation. Det är synd att någon dött. Jag kommer alltid att lägga upp att det är synd. Alla lägger upp så där. Det är respekt.

I din telefon har vi hittat bilder sparade från SnapChat ett konto med namn utryckningnkp, som du ju sagt att du följer, bilder från skjutningarna i Norrköping den 15 och 16 november. Varför har du sparat dessa bilder i din telefon?
Inte bara på skjutningar jag sparar på allt. Rån och allt möjligt. Ni kan säkert se flera bilder.

Vi kommer att säga vissa namn och vill att du kommenterar dem:

Hampus Vilenius:
Inget jag känner till.

Khwanchai:
Inget jag känner till. Aldrig hört talas om.

Loke Hoffman?
Inget jag känner till.

Vem är President?
Mycket möjligt från spel, spelar många spel. 4 månader satt jag dygnet runt och spelade. Jag gick aldrig ut från stolen, jag bara spelade och spelade.

Hade du kontakt med den här president då?
Ja det är mycket möjligt.

Vi kan se att du vill ha pengar av den här president.
Jag ville ha pengar till västar. Vi samlar in för att kunna köpa västar i spelet och vilka plaster de andra ska vara i. . Att köpa in kosta 2000.

Är det riktiga pengar då?
Ja.

Du ville ha pengar av honom den 15 november, kan jag tolka det som att du spelar den 15 november?
Ja mycket möjligt, jag spelade under hela min tid som jag var efterlyst eller så var jag sjuk.

Känner du igen BlixtenJunior?
Nej. Inget jag känner till.

Det är ett signalkonto som kan kopplas till dig.
Inget jag känner till.

Vad är signal?
Det vet du säkert.
Nej, jag använder Discord.

Men inte i mobilen väl, använder du Discord där också?
Ja.

Det visningsnamnet kan vi koppla till dig, kommentar till det? Använder du det namnet i andra sammanhang?
Inget jag känner till. På Discord använder jag NVA gappa. Gappa är hora på svenska. Det är navestad hora.

Den 2023-12-22 i ett ljudmeddelande så pratar Abdi till dig om att vara hård, att bidra till gänget, om man bidrar får man vapen, spelar ingen roll om du är bra, alla måste lägga cash, vilket gäng ska du bidra till och vad är det gänget förväntar sig att du ska göra?
Det är i spelet.

Vem är Abdi?
Ledare i ett annat gäng som jag först var med i. Jag ville ha ett egna gäng. Han blev motsatsen.

Vem är han som person?
Jag känner hans namn i spelet.
Vi har kommit fram till att Abdi är Farah Ahmed Hussein, kommentar till det?
Ingen jag känner som person, men bara i spelet. Jag vet vem det är, men vi har ingen kontakt. När jag bodde på HVB så bodde Farah där innan. Ingen jag umgås med. Min bror bad honom att han skulle hjälpa mig få vänner på HVB hemmet.

Vidare har vi hittat en chatt på instagram med Abdieg (okänd för oss)

Vem är Abdieg?
Nej.

Du skriver till honom den 2023-12-13 bror har 830 lax, sälje 2 glock i en kniv och skot, vad menar du med det?
Fortfarande ett spel. En Glock går för 3- 4 tusen. Han är motsatsen till mitt gäng och jag ville köpa vapen från hans gäng i spelet.

Säljer du vapen?
Nej. Inget jag har tillgång till och inget jag skulle kunna göra.

Precis som vi sagt så hävdar vi att du är BlixtenJunior, vi kan se att du har haft kommunikation med en person under visningsnamnet La Street, berätta om det:

Vem är La Street?
Ingen aning.

Den 2023-12-18 har ni kontakt, minns du det?
Ingen aning.

La Street uppmanar den vi påstår är du att fylla hela dörren och inne i brevinkastet, snåla inte med bensin fyll hela skiten, försök o inte torska bror, vad ska du göra den 2023-12-18?
Inget jag minns.

Vems brevinkast ska du fylla med bensin?
Det finns ju i spelet. Jag minns att det fanns en grabb i spelet som heter La Street, det kan ni ju hitta på mitt Discord. Annars minns jag inte så mycket.

Vi har kommit fram till att La Street är Gebrail Boles Georges, en kille som bor i Ektorp och som är född -98, hur känner du honom?

Fortfarande i spelet. Det finns de som är 35 plus och 12 upp. Ingen jag hänger med eller har kontakt med. Jag vet inte vem han är i riktigt livet. Han vet inte vem jag är i riktiga livet.

Du hänvisar mycket till det här spelet och det är ju väldigt smart av dig, men det är många av de här händelserna som du hänvisar till att det handlar om spelet som hänt i riktiga livet.
Det är inte smart. Det är något ni kan kolla upp i min dator. Det finns säkert hundra chattar där jag pratar om samma sak. På mitt Discord eller röstsamtal.

Du menar att det är en slump, det sker en massa skjutningar, att det hälls vätska i en brevlåda i Jönköping, där en kille från Norrköping blir anhållen och misstänkt för, alla de här sakerna du pratar om i ett spel händer sedan i verkligheten och du är misstänkt för ett allvarligt brott. Jag undrar om du har med det här brottet att göra?
Nej fortfarande.

Du kanske gör det för att du blir tvingad till det?
Nej det finns inga hot mot mig, inget jag har gjort, kanske inte gått till skolan. Kanske har jag någon gång testat droger, men aldrig att jag skulle ta någon livs eller det ni tror om mig, ni får tro vad ni vill.

Använder du droger nu?
Nej. Längesedan sedan sist.

Säljer du narkotika?
Nej.

Våra analytiker som gått igenom telefonen säger att det är väldigt tydligt att du säljer droger. Det är inget du är misstänkt för. Men övervägande del av meddelanden och chattar handlar om narkotika och skulder kopplat till detta.
Jag skulle vilja se någon av er gå in i det här spelet för där planterar man droger, man köper och säljer droger. Det är mycket ni inte känner till om spelet, men varsågod och testa det. Det är ett roligt spel.

Man kan också se mycket bilder på vapen i din telefon. Vad har du för inställning till vapen?
Jag brukade ha luftpistoler och repligas. Typ i Stockholm, gamla stan där säljer de sånt.

Du sa att du inte hade handskats med vapen?
Nej inte riktiga, det har jag inte.

Men jag frågade om vapen?
Luftpistoler och replikas. Inte vapen man kan skada en människa med.

Det kan ju vara svårt för gemene man att se skillnad på en replika eller ett riktigt vapen?
Ja, säkert.

Bensin i brevlåda, vilket datum sa du att det var?
18 december.

Den 2023-12-20 vid midnatt skriver du till Abdi klart, bror vet dig, Lo, vita kläder, vad är det du skriver om?

Vad är det som är klart?
När man dör i spelet får man inte prata men man kan trycka på prata knappen. Det är mycket regler i spelet, så pratar du fast du är död i spelet, så kan du bli bannad i 7 dagar. Man kan

inte trycka på ljudknapen och säga i spelet att han hade vita kläder på sig, då får man skriva det.

Den 20 december skjuts en kille från Marielund ihjäl, finns det någon koppling mellan meddelandet du skrev till Abdi och denna dödsskjutning? Är det de som är "klart"? Är det en tillfällighet?
Vaddå försöker du koppla ihop det?

Nej jag försöker koppla det till att du hela tiden kopplar allt till ett spel?
Under fyra månaders tid visste inte polisen var jag var, vad tror du att jag gör då inomhus. Jag spelar hela tiden och beställer Foodora. Jag spelade typ 24 timmar. Samma rutiner.

Vilka kan man spela med dygnet runt?
Folk jag inte känner. Discord. Spelet heter Västerort RP.

Vi kan säkert bekräfta att du varit online hela tiden.

Vi vet ju att det finns gäng i Navestad som är i konflikt med ett gäng från Marielund. Den 20 december skjuts en kille i Marielund, och samtidigt spelar du spel där någon blir skjuten och det är klart. Är det en tillfälighet?
Ja, 100 % ni kan kolla upp.

Vad vet du om Ibbe och skjutningen mot honom?
Ingen aning. Jag brukade hänga med honom och hans lillebror på fritidsgårdar när jag brukade vara ute mycket för några år sedan.

Vad hade ni för relation nu precis innan han dog?
Jag och Ibbe? Ingen relation alls. Kanske gamla vänner.

Skulle du säga att du tillhör du Navestad gänget?
Bor i Atrium, jag har aldrig hört talas om att det finns ett gäng i Navestad. Kanske när jag var yngre men inte nu längre.

Vad hände med det gänget då?
Ingen aning. Jag var 7 år gammal då. Jag har inte sagt att jag tillhörde ett gäng. Jag sa att det kanske fanns ett gäng.

I samband med skjutningen den 15 november så får polisen ett samtal från en kvinna som påstår att hon är en släktning till dig från USA. Hon varnar polisen om vad det är du ska göra för det har du berättat för henne.
Vaddå har jag berättat för henne? Inget jag känner till och inget jag vet något om.

Kvinnan kommer sedan tillbaka rent fysiskt till Sverige och försöker att ta tillbaka det hon sagt och vill inte bli inblandad. Det ska vara din moster.
Vet du. Nu tror jag att ni hittar på det ni sagt. Min moster har inte ringt er och jag har inte berättar något för henne. Vad är det du försöker att hitta på nu?

Jag hittar inte på något. Hon påstår att hon är en släkting till dig.

Har du något bevis för det?
Nej jag har inga bevis. Jag vet att det är en släkting från USA som ringer till polisen och är orolig för vad du ska hitta på den 15 november.

Nu tror jag att du ljuger, detta är inget jag vet något om.

Om den personen ljuger, det vet ju inte jag.

Nej men jag tror att du ljuger. Jag vet inget om detta.

Så du har inte haft ett samtal med din släktning i USA under den här kvällen?
Jag vet inte om jag haft ett samtal med henne, det är inte något som jag skulle komma ihåg.

Så du har inte sagt till henne att du ska utföra något, att du ska göra något?
Nej. Jag kan inte ens engelska, om jag skulle prata med henne skulle det vara på arabiska och inte ens jag kan arabiska, jag förstår men jag kan inte prata det.

Vad pratar du för språk med dina släktingar i USA?
Jag pratar knappt med dem. När jag pratade med dem var det mest för att min mamma ville det. När jag var yngre hade jag mer kontakt med dem. Jag har också haft kontakt med dem under tiden jag var ute, de gillade att ringa mig och fråga hur jag mådde. De älskade mig.

Vilket språk pratade ni då?
Halv brittisk/arabiska.

Men det är ingen av dem i USA som kan svenska?
Nej.

Så du påstår att någon från USA ringt och kan svenska?
Jag påstår att det ringt en som påstår att den är i USA och kan svenska. Och som säger att du har pratat med dem.

Ja du är rolig du.

Så det har inte hänt menar du?
Nej, min moster har inte bott i Sverige. Jag tror inte det har hänt eller sagts. Jag har inte sagt att jag ska göra någonting. Jag tror att det här är en lögn, jag har inte sådan kontakt med min moster, hur mår du hej typ. Om jag nu hade gjort något hade jag inte gått och sagt det till min moster. Så dina lögner var jävligt bra.

Vi tror att du kört scootern från ST Persgatan 66 tillsammans med den thailändska kvinnan, ni har kört över Bergsbron och fångats på kameror och rekat var lägenheten ligger, sen åkt tillbaka, kanske för att det var folk på platsen eller för att hämta ett vapen, åkt tillbaka och sedan skjutit på dörren och du har stått utanför och vaktat scootern, för att kvinnan är liten och kort och kan inte köra den här scootern som är för kraftig för henne och går för snabbt. Åker tillbaka och varför du skulle ha gjort det här är för att du kanske är hotad eller indragen i någonting för att hålla sig undan för polisen flera månader kanske kostar?
Nej, jag har sovit hos vänner helt gratis. Jag hade fortfarande mitt barnbidrag kvar som hon skickade till mitt kort.

Inställning till de misstankar jag riktar emot dig?
Jag vet inte.

Har du någon inblandning i det här?
Nej.

Är det säkert?

Ja.

Allt är ett spel?
Ja, inte allt är ett spel, jag går ju i skolan och grejer. Men under den tiden så spelade jag ofta ofta.

Beslag i ärendet:
2024-5000-BG1248 (röd iPhone) Gör du anspråk? Ja.
2024-5000-BG1259 1-3 (byxor (ljusblå som hängde på dörren), dator (Lenovo, stationär) och X-box)
Ja, boxen är min pappas. Det andra är en speldator. Jag vill ha tillbaka allt.

Scootern som jag visade bild på som polisen har i beslag?
Nej jag har inget anspråk på den.

Något från biträdande förhörsledare att tillägga?
Nej.

Något från advokaten att tillägga?
Nej.

Har du något Yosef som du vill berätta, som jag glömt att fråga och som du tror är viktigt för utredningen?
Nej.

Socialtjänsten Mark?
Nej.

Ej uppläst och godkänt, spelas in och översänds till socialtjänsten.

1

Kl.22:10

Eventuella gärningspersoner kommer körandes från Södertull hållet över Bergsbron där de sedan svänger in på Bredgatan. Kollegan Magnestrand mötte dessa bara några sekunder innan denna bild är tagen när han var på väg hem.

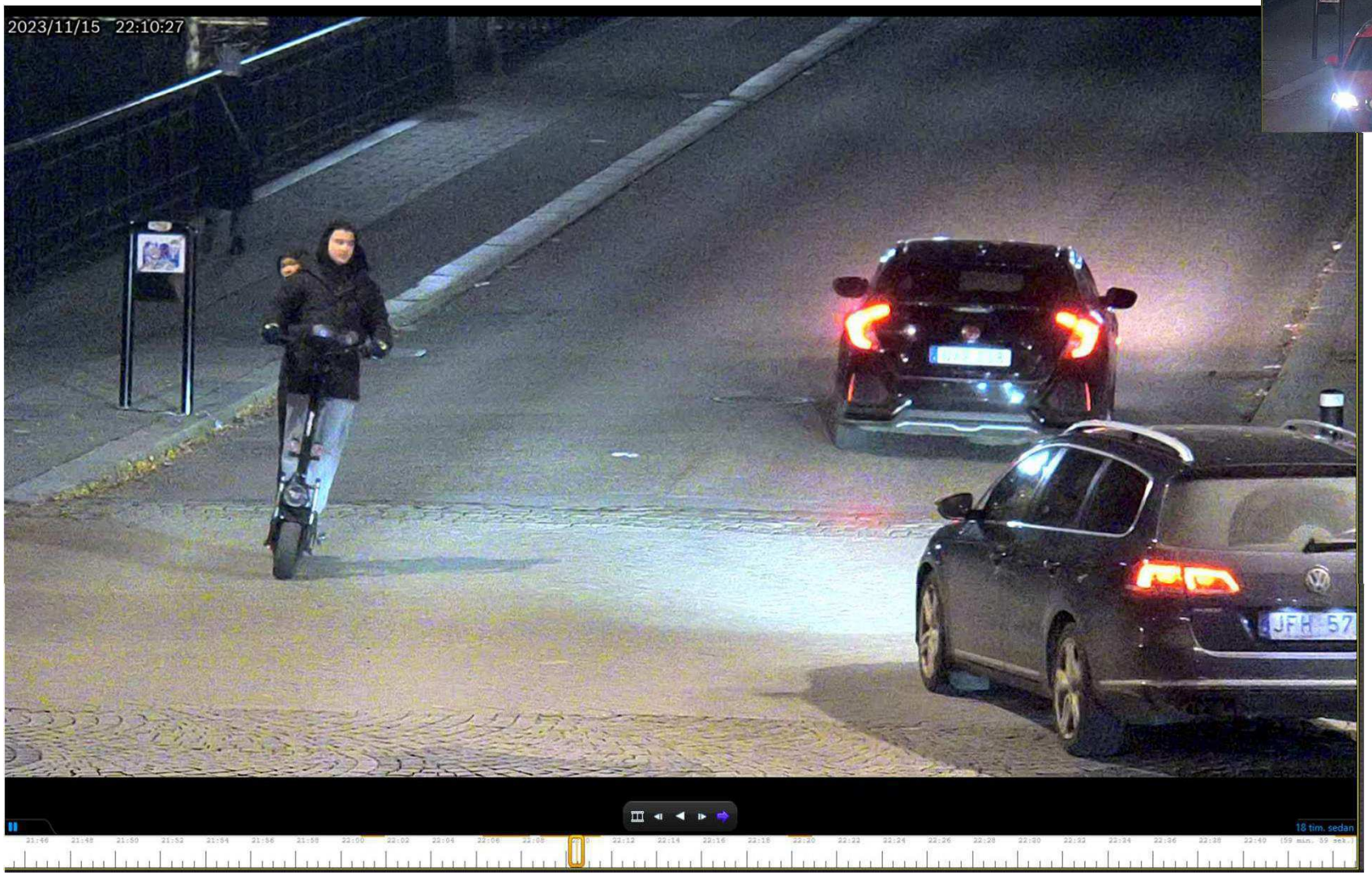

Kollegan Magnestran
20Sek tidigare

Kl. 23:36
Eventuella gärningspersoner kommer återigen över Bergsbron från Södertull hållet och efter bron in på Bredgatan.

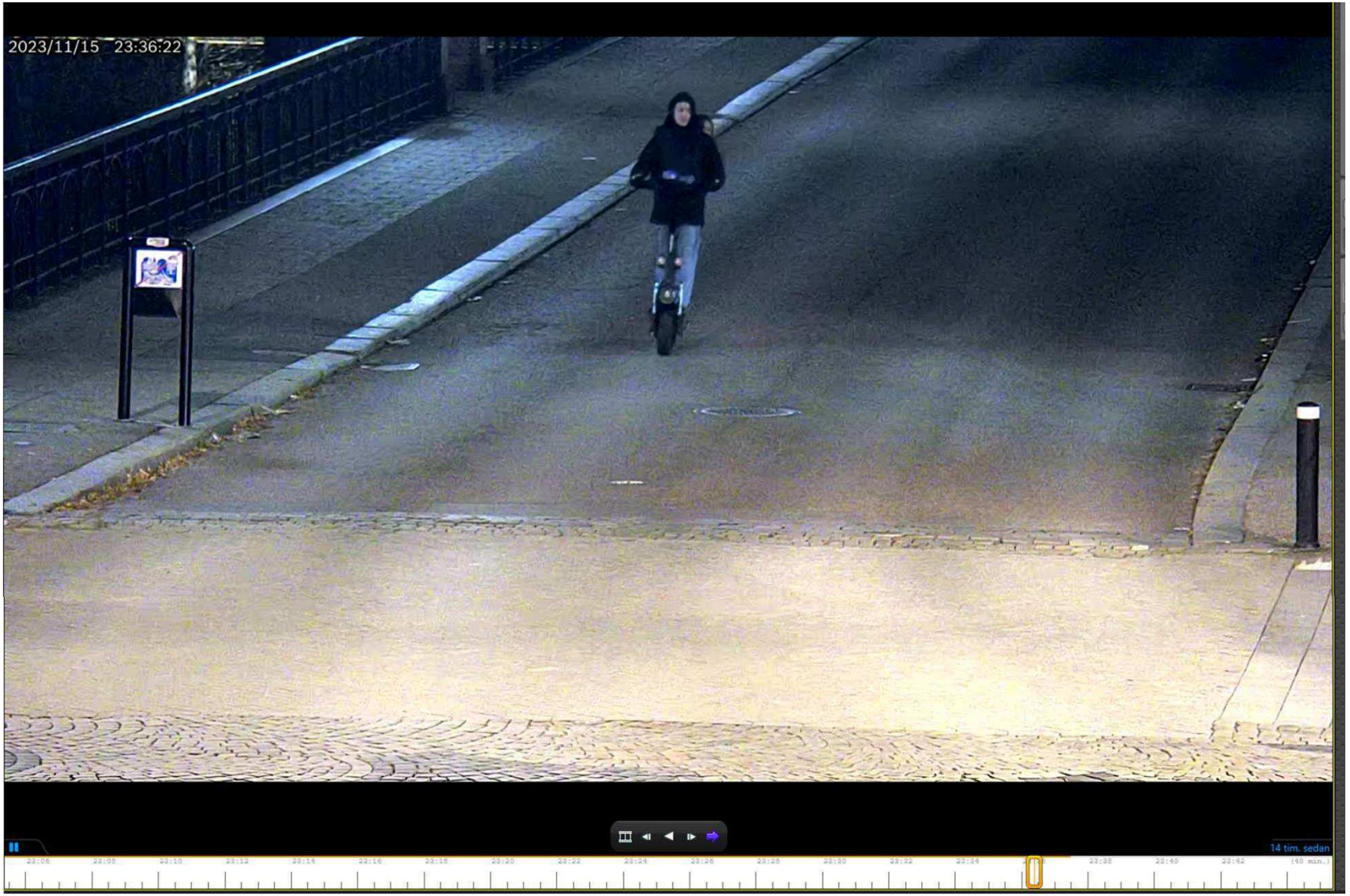

3

När vi visade dessa bilder för områdespoliserna så trodde de att det KANSKE kunde vara nedan Josef men som sagt detta var områdespolisens gissningar.

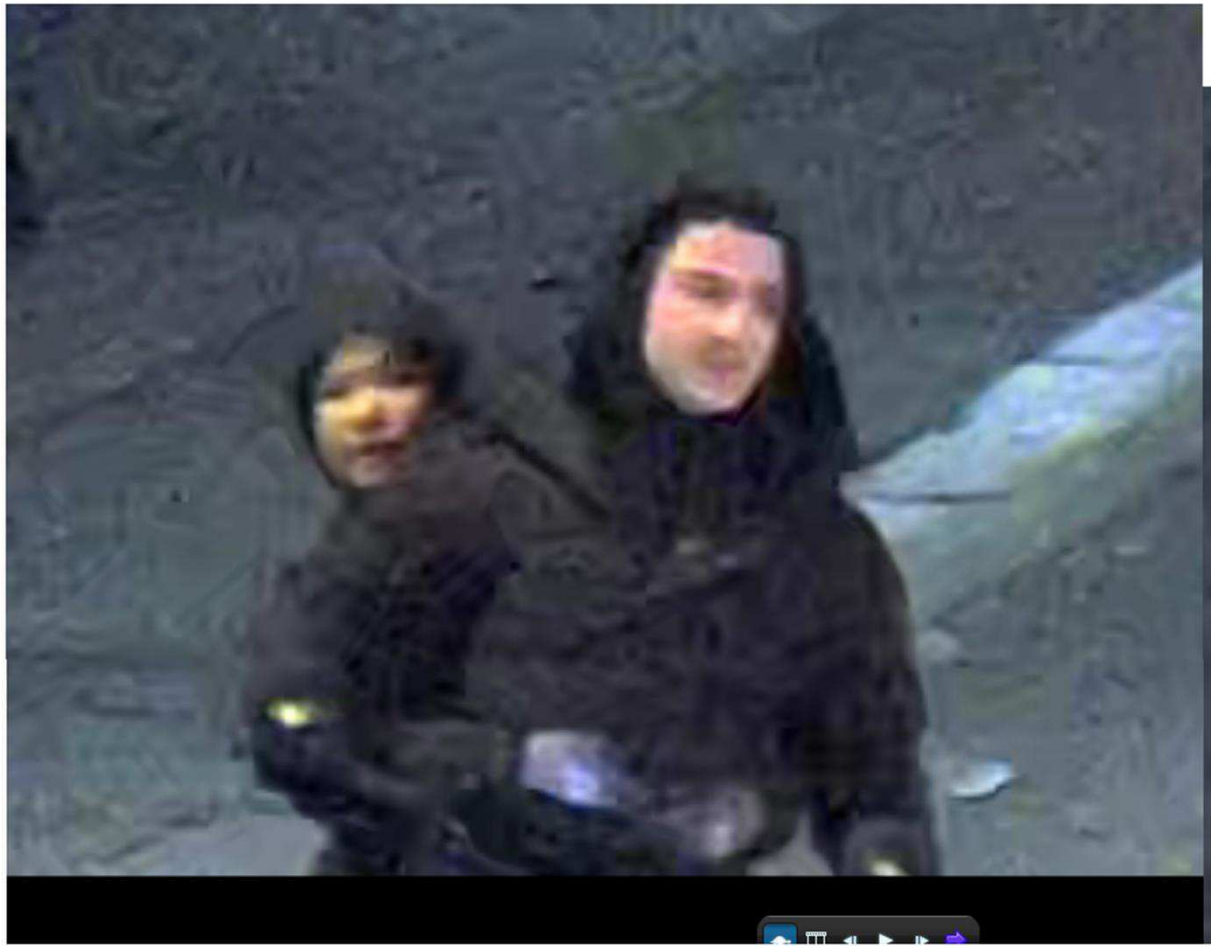

4

Kl.23:38

Eventuellt en av GM utanför KRZA Livs på Vattengata som ligger bara ett par billängder ifrån Entrén till Smedjegatan 32. Foto taget av Vittne.

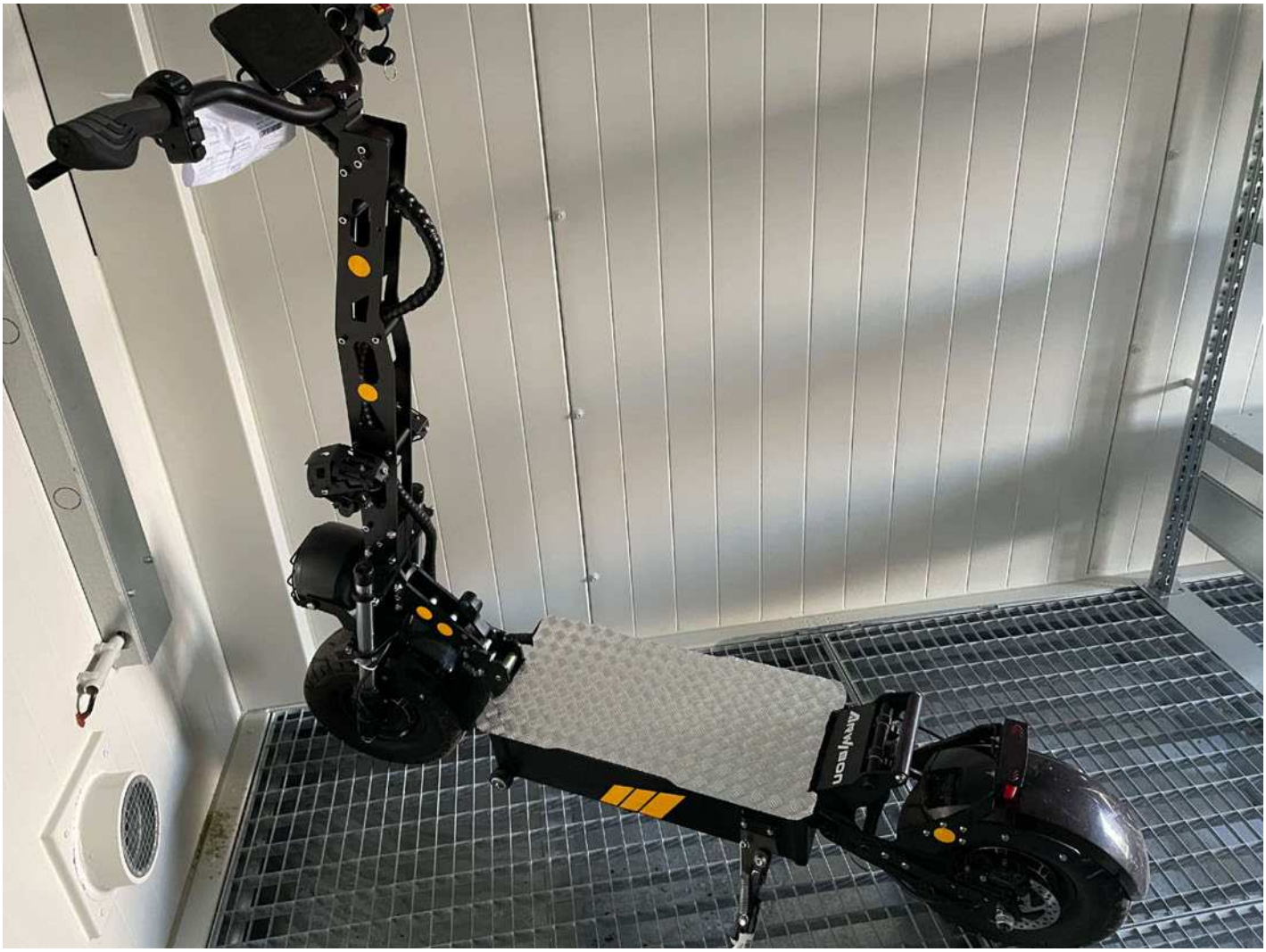

1. BG133368 från K1446811-23 Elsparkcykel Arwibon, Fotograferad av Christina Dahlbom, den 2023-11-23

Polisen

Förhör

Signerat av

Signerat datum

Enhet	Diarienr
Region Öst, Grova brott 2 PO Östergötland	5000-K1441884-23

Hörd person	Personnummer
Georges, Gebrail Boles	[redacted]

Den hörde är	ID Styrkt	Ställning till misstänkt - målsägande - vittne
Misstänkt	Nej	

Tolk	Språk

Ytterligare information om anledning till förhör

Underrättad om misstanke

Hämtad till förhör. Hörs om misstanken:

Gabriel delges misstanke om medhjälp till försök till mord genom att tillsammans och i samförstånd med annan person varit delaktig i planeringen av en skjutning mot en bostad där målsägandena befunnit sig. Brottet skedde på Smedjegatan 32, Norrköping, Norrköpings kommun onsdagen den 15 november 2023.

Underrättad om 12 § FUK	Underrättad om rätt till försvarare	Godtar den försvarare som rätten förordnar	Försvarare/ombud närvarande
Ja			Ja

Försvarare/ombud önskas

Mikaela Fredriksson

Förhörsledare	Förhörsdatum	Förhör påbörjat	Förhör avslutat
Josefin Månsson	2024-02-21	10:10	10:40

Förhörsplats	Typ av förhör	Förhörssätt
Arresten Norrköping	RB 23:6	Videobandsförhör

Förhörsvittne	Utskrivet av

Involverad personal	Funktion
Mathias Rahm	Biträdande förhörsledare

Berättelse

Följande är en sammanfattning av förhöret. Förhöret i sin helhet finns inspelat med ljud och bild och filen finns sparad i filip. Sammanfattningen är inte uppläst för den hörde.

Gabriel underrättas om sina rättigheter enligt FUK 12§, att han har rätt;

-till en försvarare. Martin Soner är förordnad som offentlig försvarare, men ersätts av Mikaela Fredriksson idag, på plats.

-få information om förändring av misstanke och rätt till att ta del av utredningsmaterial i den mån inte utredningen tar skada

-att biträdas av tolk vid behov.

-inte yttra sig över misstanken som riktar sig emot honom och han behöver inte medverka i utredningen av sin egen skuld.

- att staten inledningsvis betalar kostnaden för en offentlig försvarare, men att om han döms

för ett brott kan bli skyldig att betala tillbaka hela eller delar av kostnaden.

-Avslutningsvis informeras han om frågan om strafflindring. Det betyder att om han väljer att medverka vid utredning av någon annans brottslighet så kan detta bli aktuellt.

Om så är fallet kommer informationen överlämnas till åklagare som beslutar om ett sådant yrkande ska bifogas åtalet. Beslut om eventuell strafflindring fattas av domstol i samband med den slutliga domen.

Gabriel tillfrågas om han förstår sina rättigheter och han svarar att han inte riktigt förstår den sista delen så den förklaras ytterligare varefter han svarar att han förstår.

Gabriel delges misstanke om medhjälp till försök till mord genom att tillsammans och i samförstånd med annan person varit delaktig i planeringen av en skjutning mot en bostad där målsägandena befunnit sig. Brottet skedde på Smedjegatan 32, Norrköping, Norrköpings kommun onsdagen den 15 november 2023.

Har du förstått vad du är misstänkt för?
Jag hörde men jag har ingen aning. Var ligger Smedjegatan 32?

Inställning till misstankarna?
Ingen aning alltså, jag skulle inte kunna skada en fluga. Nekar till max.

Något du själv vill berätta innan vi börjar?
Nej, faktiskt inte.

Vart bor du?
Ektorpsgatan 40

Hur länge har du bott där?
4 månader

Var bodde du innan?
Källvindsgatan 25

Jag har förstått att du bor med dina föräldrar
Stämmer bra

Bodde du med dem även på Källvindsgatan?
Stämmer bra

Kan du berätta lite om vilka du umgås med?
Jag umgås inte med någon just nu. Jag umgås lite med min bror. Jag gör min samhällstjänst och sköter mig. De senaste åren har jag jobbat på Fodoora, jag har jobbat med allt möjligt faktiskt.

Du sa att du har samhällstjänst, berätta
Kriminalvården, jag har haft det i 3 månader ungefär.

Vad gör du på din samhällstjänst?
Erikshjälpen. Folk kommer in med använda saker så sorterar vi dom och så lägger ut i butiken och säljer om det. Jag gör allt möjligt där, städar och allt möjligt.

Har du någon flickvän?
Nej

Så det är mest med din bror
Min bror och familjen, systrarna, vi har 4-5 barn i familjen. Älskar att vara med barnen.

Men inga kompisar sådär?
Jag hade en vän som jag brukade umgås med men han är död.

När dog han?
För 1,5 månad sen. Det som hände på Sulaymani, på restaurangen, han var min vän. Vi brukade träffas sådär en gång i månaden, kanske köra lite biljard. Annars går jag knappt ut. Jag gillar att vara hemma, spelar lite och såna saker.

Sysselsättning, du har samhällstjänst sa du, men du har inget annat jobb just nu eller skola?
Nej nej

Hur ser din ekonomi ut?
Noll

Vad får du pengar ifrån då?
Jag söker på arbetsförmedlingen men just nu har jag inte rätt att få för 2019 hade jag inte skrivit ut mig när jag jobbade. Jag sökte inte jobb då, då skrev de ut mig och man får en spärr i typ 9 månader. Då får man ingen ersättning. Jag väntar på att spärren sak bli klar, sen kommer jag att få typ 2000-3000 kr i månaden från arbetsförmedlingen. Jag försöker att hitta jobb, jag söker 20-25 jobb varje månad. Jag måste hitta ett jobb faktiskt.

Telefoner, jag vet att man tog en telefon av dig när du hämtades i morse, vad var det för typ av telefon?
En Iphone 13, det är min telefon

Var låg den?
Den låg under min kudde, på laddning

Vad har du för telefonnummer till den?
Jag har bara ett nummer. 0760-18 63 65 den står på mitt namn.

Har du fler telefoner än den?
Nej. Jo jag har en jättegammal telefon, kanske 2 stycken. En Samsung, jättegammal. Men dom funkar inte alls

Var låg dessa?
Där i garderoben som han öppnade men de funkar inte alls. Det går inte att starta dom alls. En Iphone. En Samsung S5 som är jättegammal, jag hade med den från Syrien.

Så dessa har du inte använt på länge?
Nej nej, de går inta att starta. Jag vill ha minnen som finns i dem, det är bilder från Syrien, men det går inte ens att få ut dem.

Använder du dig av sociala medier något?
Ja TikTok, Instagem, Facebook, det är det jag har

Vad heter du på dessa?
Gabriel Georgies

Har du några fler namn än det?
Nej, på alla heter jag så. Jag gav koden till telefonen så ni kan se.

Har du Snap?
Ja

Vad heter du där?
Gabriel.Georges

Instagram, Facebook?
Samma, samma, jag heter samma överallt.

Har du någon mailadress?
Ja, det är också samma. Gabriel.Georges9633@icloud.com

Vi har kopplat ett snap-konto till dig som heter La Street24/7, är det något du känner igen?
Nej faktiskt inte. Jag har hört namnet, det är en rappare ju, har låtar på YoyTube.

Så La Street är en rappare på youtube?
Ja, sök så kommer ni hitta massa med låtar

Har du kallat dig det vid något sammanhang?
Nej

Känner du någon förutom den här rapparen på youtube som kallar sig det?
Nej

Är han från Norrköping den här rapparen?
Ingen aning, det tror jag inte.

Hur känner du en tjej som heter Khwanchai Iamchaeng, en thailändsk tjej?
Jag vet inte om hon heter så

Hon kanske har något smeknamn?
Ingen aning faktiskt

Gabriel visas bild på Khwanchai, se bild 1.
Jag kanske har sett henne, kanske har träffat henne.

Minns du i vilket sammanhang du har träffat henne om ni träffats?
Nej, alltså ifall jag träffat henne har vi säkert ätit med varandra. Något sånt, inte något mer.

Minns du vad hon hette, eller kallar sig?
Nej faktiskt inte. Det namnet ni sa har jag glömt redan. Mitt minne när det gäller namn och siffror, jag glömmer bort snabbt.

Men du kanske har träffat henne?
Jag kanske har träffat henne, jag vet inte om jag sett henne, lite osäker faktiskt.

Ungefär när i tid skulle det ha varit som du träffade henne?
Kanske förra året, ingen aning faktiskt. Jag kanske inte har träffat henne alls, jag vet inte. Hon liknar ju som alla andra thailändare.

Den här tjejen har en period bott på St Persgatan 66, har du varit där?
Nej

Inget du känner igen?
Nej

Även en period St Persgatan 131 A, har du varit i en lägenhet där någon gång?
Nej

Känner du någon som bor där?
Nej

Känner du en person som heter Josef Alramahi?
Faktiskt inte

Gabriel visas bild på Josef, se bild 2.
Ja honom har jag sett. Tillsammans med Robert. Sett honom i Hageby, kanske 1 eller 2 gånger. Han var med sin bror också tror jag. Jag har sett han med Robert.

När var detta?
Förra året

Minns du om det var vår, sommar, vinter
Det var på sommaren

Har ni haft kontakt på sociala medier?
Inte jag och Josef.

Ringer, smsar?
Nej

Ingen kontakt med honom?
Nej. Jag har inte han på min lur.

Vet du var Josef är nu?
Nej, jag har inte haft kontakt med honom så, jag har sett honom med Robert men jag själv har inte haft kontakt.

Om vi går över till skjutningen onsdagen den 15 november på Smedjegatan 32, Minns du vad du gjorde den dagen?
Nej faktiskt inte. Jag kommer inte ihåg om jag börjat min samhällstjänst. Nej, det är inte onsdagar, det är tisdagar. Jag minns inte.

Har du hört talas om den här skjutningen?
Nej, jag har hört om många skjutningar men jag har inte lagt märke till den.

Känner du till adressen, Smedjegatan 32?
Nej faktiskt inte. Är det nära stan?

Mellan Kungsgatan och folkparken
Har ingen aning faktiskt

Du känner inte till adressen, känner ingen som bor där?
Nej

Minns du något kring den 16 november, dagen efter?
Nej faktiskt inte.

Det var en skjutning även då, känner du till något om det?
Nej faktiskt inte. Det är många skjutningar.

Du har inte varit inblandad i något av detta?
Aldrig, aldrig, skulle aldrig blanda mig i sånt. Jag håller på och fixar mitt liv, jag skulle aldrig blanda mig i något sånt. Vad skulle jag göra det för?

Du pratade tidigare om att du kände Robert Oraha som blev skjuten 27 november
För 8 år sen gick jag på Kungsgård, då lärde jag känna honom. Det var inte så att vi var bästa vänner. Han kunde arabiska och jag kunde inte så bra svenska. Han lärde mig lite. Efter var vi lite vänner, vi träffas ibland och typ spelar biljard. Sen hörde jag att han blev skjuten. Jag gick till hans mamma och beklagade sorgen. Jag blev jättearg och ledsen, men vad ska man göra.

Har du någon aning om varför han blev skjuten?
Nej, ingen aning

Ingen aning vem som kan ligga bakom?
Nej. Jag tycker jättesynd om hans mamma. Han var bara 21 år, jättesjukt.

Tidigare när du haft kontakt med Robert, har ni haft kontakt på sociala medier?
Jag har haft honom på min vanliga snap. Han heter Robert.

Jag kommer att fråga dig om några spachatt IDn, inte bara snap, kan vara signal också, har du signal?
Ja har men har aldrig använt nästan.

Vad heter du där?
Gabriel Georges, samma på alla. Eller jag kanske heter Gabbe Georges där. Antingen Gabriel eller Gabbe, inget annat.

Det finns någon som kallar sig Nilssos ftpftp, vet du vem det är?
Nej

Hört det?
Nej

Det finns en person som kallar sig Offline, något du känner igen?
Nej faktiskt inte

Det finns en person som kallar sig Putin
Putin?

Ja
Ingen aning faktiskt

Ingen du haft kontakt med?
Nej

Vad känner du till om konflikter i stan?

Jag är utanför allt sånt där, jag vill vara utanför och sköta mitt liv. Bli klar med min samhällstjänst, bli klar med min kriminalvård, ha ett jobb fixa mitt körkort, köpa ett hus, det är vad jag vill. Det kan ni se själva, jag går varje vecka och sköter mig. Jag vill lämna piss. Jag vill göra allt rätt, bli klar så jag inte ger huvudvärk till familjen. Det är mest dem jag tänker på, mamma och pappa. Det är bara jag som bor kvar hos dom. Det har blivit lite jobbigt för dem när man kommer och knackar på. Jag tänker mycket, mycket på dem. Vill inte att någon ska komma och knacka på, vad det än är, polis eller konflikter.

Men även om du inte är inblandad så kan man känna till att det finns en konflikt, vad känner du till?
Det jag hört är det här i Marielund, att det var en till skjutning i Marielund. Man ser i tidningen varje dag i Hageby/navestad, det känner jag till. Mer än så vet jag inte.

Känner du till någon konflikt, du säger Hageby/Navestad och Marielund
Det är ställen där det händer, som jag läser om i tidningen

Tillhörde Robert något av de här områdena?
Ingen aning. Han bodde i Hageby.

Man läser i tidningarna. Jag vill inte ens gå till de där ställena längre. Man tänker att det kan hända något.

Är du något i Hageby/Navestad?
Faktiskt har inte varit där på en månad. Sist jag var där gick jag till Roberts mamma, sen har jag inte varit där. Jag gick till kyrkan också.

Har du varit i Marielund mycket?
Nej, kanske en, två gånger, kört förbi. Jag gick i Hagagymnasiet så då kanske jag åkte förbi, men inte mer än så

På sista tiden, har du varit i Marielund då?
Nej, inte sista året.

Du känner ingen som bor där?
Nej. Eller min bror bor här vid polishuset men det är inte Marielund väl? Vid Max Falafel, över där bor han.

Är det Issa?
Ja, min bror. Jag har varit hos honom. Hjälpt han med renoveringen och sånt. Så jag har varit där borta men inte inne i Marielund.

Vi frågade ju om olika alias på olika sociala medier här, vi har sett en kontakt som vi tror att du har med den som kallar sig nilssos ftpftp. Är det något du känner igen?
Nej faktiskt inte. Nilsson… grejen är att jag röker så jag kanske har skrivit med den kontakten med min snap. Men att jag skulle gjort en annan snap, nej. Kanske skrivit från Gabriel till den men som jag inte minns nu. Men det är inte så att jag skrivit sånt som du tror. Kanske om en joint, men mer än en joint finns inte.

Det finns också ett alias som är Harlequinn, känner igen?
Har inte hört det faktiskt.

Den här nilsson som vi var inne på, skulle det kunna vara Robert som har den adressen?
Ingen aning faktiskt. Jag kan inte säga ja, för jag vet inte.

Lite kring mobiler och nycklar. Du berättade om mobil under kudden, som du använder
Stämmer

Sen låg det 3 mobiler i nattduksbordet, 3 gamla
De funkar inte. Om ni får ut bilderna så snälla ge mig dom.

Så dessa var länge sen du använde?
Ja, jättelänge sen

Sen låg det en mobil med laddkabel i, i tv-rummet under tv:n, en Iphone, är det din?
Det kan vara min, vet inte, kanske. Kan vara min jobbtelefon. Jag jobbade som målare förut.

Vad är det för kod på den?
Jag köpte den faktiskt låst, jag köpte den igår, jag skulle ta den till mobildatorn för att se om han kan öppna den.

Du köpte den från mobiltelefon, är det en butik?
Ja, den är låst. Jag fick riktigt bra erbjudande, 700 kr, så var den låst bara.

Vad ska du med en låst telefon till då?
Jag ska kolla om han kan öppna den, jag har en som kan öppna den kanske. Så kan jag sälja den för lite pengar på Facebook.

Har du varit inne i den telefonen och skrivit?
Nej

Sen låg det telefoner i dina föräldrars sovrum, vet du något om dom?
Nej

Är det dina?
Nej

En Ipad, är den din?
Nej, det är mammas. Eller om den är stor så är det min brors.

Sen låg det en vit telefon på mikrovågsugnen
Det är min brors, det var 2 lurar där va? Det är min brors.

Sen har vi nycklar här (nycklarna visas för Gabriel, se film i filip)
Första nyckeln som visas, 1:
Det är en nyckel jag fick av firman, Sandå måleri, den öppnade någon bom till jobbet förut.
2:
Den är till postlådan
3:
Tagg till entrédörren
4:
Lägenhetsdörren
5:
Lägenheten, nere till entrédörren
6:
Låset till källaren, hänglås
7:

Den är också till källarförrådet

Vilken av dem är det som går till förrådet?
Den lilla är den nya *(6)*, den andra *(7)* kan vara den gamla till Källvindsgatan. Jag vet inte om vi har med det gamla låset hit.

Försvararen frågor?
Nej tack

Något mer du vill tillägga?
Nej ingenting

Bildbilaga

Bild 1

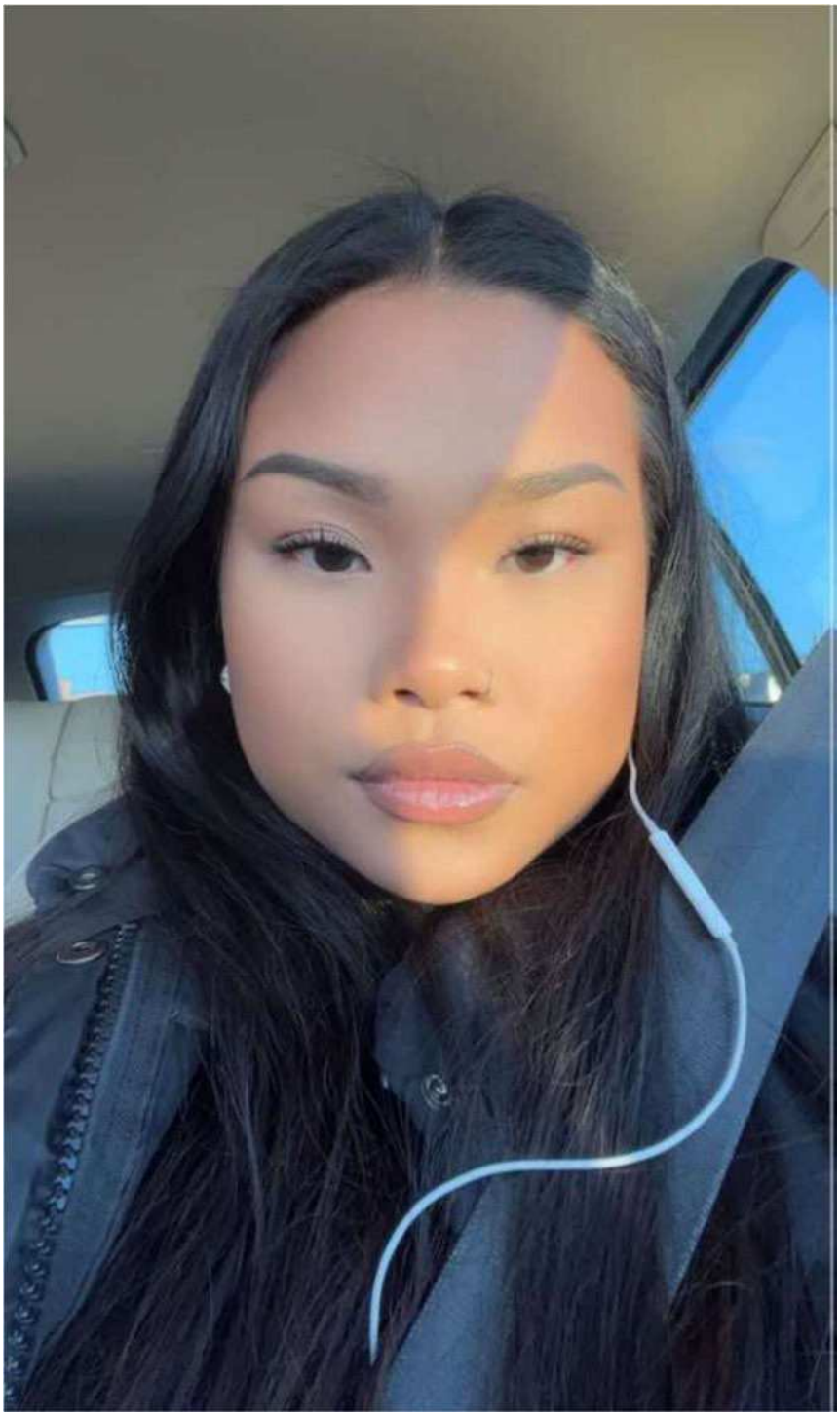

Bild 2

Polisen

Förhör

Signerat av

Signerat datum

Enhet	Diarienr
Region Öst, Grova brott 2 PO Östergötland	5000-K1441884-23

Hörd person	Personnummer
Georges, Gebrail Boles	[redacted]

Den hörde är	ID Styrkt	Ställning till misstänkt - målsägande - vittne
Misstänkt	Nej	

Tolk	Språk

Ytterligare information om anledning till förhör

Underrättad om misstanke

Hämtad till förhör. Hörs om misstanken:

Gabriel delges misstanke om medhjälp till försök till mord genom att tillsammans och i samförstånd med annan person varit delaktig i planeringen av en skjutning mot en bostad där målsägandena befunnit sig. Brottet skedde på Smedjegatan 32, Norrköping, Norrköpings kommun onsdagen den 15 november 2023.

Underrättad om 12 § FUK	Underrättad om rätt till försvarare	Godtar den försvarare som rätten förordnar	Försvarare/ombud närvarande
Ja			Ja

Försvarare/ombud önskas

Mikaela Fredriksson

Förhörsledare	Förhörsdatum	Förhör påbörjat	Förhör avslutat
Josefin Månsson	2024-02-21	10:10	10:40

Förhörsplats	Typ av förhör	Förhörssätt
Arresten Norrköping	RB 23:6	Videobandsförhör

Förhörsvittne	Utskrivet av

Involverad personal	Funktion
Mathias Rahm	Biträdande förhörsledare

Berättelse

Följande är en sammanfattning av förhöret. Förhöret i sin helhet finns inspelat med ljud och bild och filen finns sparad i filip. Sammanfattningen är inte uppläst för den hörde.

Gabriel underrättas om sina rättigheter enligt FUK 12§, att han har rätt;

-till en försvarare. Martin Soner är förordnad som offentlig försvarare, men ersätts av Mikaela Fredriksson idag, på plats.

-få information om förändring av misstanke och rätt till att ta del av utredningsmaterial i den mån inte utredningen tar skada

-att biträdas av tolk vid behov.

-inte yttra sig över misstanken som riktar sig emot honom och han behöver inte medverka i utredningen av sin egen skuld.

- att staten inledningsvis betalar kostnaden för en offentlig försvarare, men att om han döms

för ett brott kan bli skyldig att betala tillbaka hela eller delar av kostnaden.

-Avslutningsvis informeras han om frågan om strafflindring. Det betyder att om han väljer att medverka vid utredning av någon annans brottslighet så kan detta bli aktuellt.

Om så är fallet kommer informationen överlämnas till åklagare som beslutar om ett sådant yrkande ska bifogas åtalet. Beslut om eventuell strafflindring fattas av domstol i samband med den slutliga domen.

Gabriel tillfrågas om han förstår sina rättigheter och han svarar att han inte riktigt förstår den sista delen så den förklaras ytterligare varefter han svarar att han förstår.

Gabriel delges misstanke om medhjälp till försök till mord genom att tillsammans och i samförstånd med annan person varit delaktig i planeringen av en skjutning mot en bostad där målsägandena befunnit sig. Brottet skedde på Smedjegatan 32, Norrköping, Norrköpings kommun onsdagen den 15 november 2023.

Har du förstått vad du är misstänkt för?
Jag hörde men jag har ingen aning. Var ligger Smedjegatan 32?

Inställning till misstankarna?
Ingen aning alltså, jag skulle inte kunna skada en fluga. Nekar till max.

Något du själv vill berätta innan vi börjar?
Nej, faktiskt inte.

Vart bor du?
Ektorpsgatan 40

Hur länge har du bott där?
4 månader

Var bodde du innan?
Källvindsgatan 25

Jag har förstått att du bor med dina föräldrar
Stämmer bra

Bodde du med dem även på Källvindsgatan?
Stämmer bra

Kan du berätta lite om vilka du umgås med?
Jag umgås inte med någon just nu. Jag umgås lite med min bror. Jag gör min samhällstjänst och sköter mig. De senaste åren har jag jobbat på Fodoora, jag har jobbat med allt möjligt faktiskt.

Du sa att du har samhällstjänst, berätta
Kriminalvården, jag har haft det i 3 månader ungefär.

Vad gör du på din samhällstjänst?
Erikshjälpen. Folk kommer in med använda saker så sorterar vi dom och så lägger ut i butiken och säljer om det. Jag gör allt möjligt där, städar och allt möjligt.

Har du någon flickvän?
Nej

Så det är mest med din bror
Min bror och familjen, systrarna, vi har 4-5 barn i familjen. Älskar att vara med barnen.

Men inga kompisar sådär?
Jag hade en vän som jag brukade umgås med men han är död.

När dog han?
För 1,5 månad sen. Det som hände på Sulaymani, på restaurangen, han var min vän. Vi brukade träffas sådär en gång i månaden, kanske köra lite biljard. Annars går jag knappt ut. Jag gillar att vara hemma, spelar lite och såna saker.

Sysselsättning, du har samhällstjänst sa du, men du har inget annat jobb just nu eller skola?
Nej nej

Hur ser din ekonomi ut?
Noll

Vad får du pengar ifrån då?
Jag söker på arbetsförmedlingen men just nu har jag inte rätt att få för 2019 hade jag inte skrivit ut mig när jag jobbade. Jag sökte inte jobb då, då skrev de ut mig och man får en spärr i typ 9 månader. Då får man ingen ersättning. Jag väntar på att spärren sak bli klar, sen kommer jag att få typ 2000-3000 kr i månaden från arbetsförmedlingen. Jag försöker att hitta jobb, jag söker 20-25 jobb varje månad. Jag måste hitta ett jobb faktiskt.

Telefoner, jag vet att man tog en telefon av dig när du hämtades i morse, vad var det för typ av telefon?
En Iphone 13, det är min telefon

Var låg den?
Den låg under min kudde, på laddning

Vad har du för telefonnummer till den?
Jag har bara ett nummer. 0760-18 63 65 den står på mitt namn.

Har du fler telefoner än den?
Nej. Jo jag har en jättegammal telefon, kanske 2 stycken. En Samsung, jättegammal. Men dom funkar inte alls

Var låg dessa?
Där i garderoben som han öppnade men de funkar inte alls. Det går inte att starta dom alls. En Iphone. En Samsung S5 som är jättegammal, jag hade med den från Syrien.

Så dessa har du inte använt på länge?
Nej nej, de går inta att starta. Jag vill ha minnen som finns i dem, det är bilder från Syrien, men det går inte ens att få ut dem.

Använder du dig av sociala medier något?
Ja TikTok, Instagem, Facebook, det är det jag har

Vad heter du på dessa?
Gabriel Georgies

Har du några fler namn än det?
Nej, på alla heter jag så. Jag gav koden till telefonen så ni kan se.

Har du Snap?
Ja

Vad heter du där?
Gabriel.Georges

Instagram, Facebook?
Samma, samma, jag heter samma överallt.

Har du någon mailadress?
Ja, det är också samma. Gabriel.Georges9633@icloud.com

Vi har kopplat ett snap-konto till dig som heter La Street24/7, är det något du känner igen?
Nej faktiskt inte. Jag har hört namnet, det är en rappare ju, har låtar på YoyTube.

Så La Street är en rappare på youtube?
Ja, sök så kommer ni hitta massa med låtar

Har du kallat dig det vid något sammanhang?
Nej

Känner du någon förutom den här rapparen på youtube som kallar sig det?
Nej

Är han från Norrköping den här rapparen?
Ingen aning, det tror jag inte.

Hur känner du en tjej som heter Khwanchai Iamchaeng, en thailändsk tjej?
Jag vet inte om hon heter så

Hon kanske har något smeknamn?
Ingen aning faktiskt

Gabriel visas bild på Khwanchai, se bild 1.
Jag kanske har sett henne, kanske har träffat henne.

Minns du i vilket sammanhang du har träffat henne om ni träffats?
Nej, alltså ifall jag träffat henne har vi säkert ätit med varandra. Något sånt, inte något mer.

Minns du vad hon hette, eller kallar sig?
Nej faktiskt inte. Det namnet ni sa har jag glömt redan. Mitt minne när det gäller namn och siffror, jag glömmer bort snabbt.

Men du kanske har träffat henne?
Jag kanske har träffat henne, jag vet inte om jag sett henne, lite osäker faktiskt.

Ungefär när i tid skulle det ha varit som du träffade henne?
Kanske förra året, ingen aning faktiskt. Jag kanske inte har träffat henne alls, jag vet inte. Hon liknar ju som alla andra thailändare.

Den här tjejen har en period bott på St Persgatan 66, har du varit där?
Nej

Inget du känner igen?
Nej

Även en period St Persgatan 131 A, har du varit i en lägenhet där någon gång?
Nej

Känner du någon som bor där?
Nej

Känner du en person som heter Josef Alramahi?
Faktiskt inte

Gabriel visas bild på Josef, se bild 2.
Ja honom har jag sett. Tillsammans med Robert. Sett honom i Hageby, kanske 1 eller 2 gånger. Han var med sin bror också tror jag. Jag har sett han med Robert.

När var detta?
Förra året

Minns du om det var vår, sommar, vinter
Det var på sommaren

Har ni haft kontakt på sociala medier?
Inte jag och Josef.

Ringer, smsar?
Nej

Ingen kontakt med honom?
Nej. Jag har inte han på min lur.

Vet du var Josef är nu?
Nej, jag har inte haft kontakt med honom så, jag har sett honom med Robert men jag själv har inte haft kontakt.

Om vi går över till skjutningen onsdagen den 15 november på Smedjegatan 32, Minns du vad du gjorde den dagen?
Nej faktiskt inte. Jag kommer inte ihåg om jag börjat min samhällstjänst. Nej, det är inte onsdagar, det är tisdagar. Jag minns inte.

Har du hört talas om den här skjutningen?
Nej, jag har hört om många skjutningar men jag har inte lagt märke till den.

Känner du till adressen, Smedjegatan 32?
Nej faktiskt inte. Är det nära stan?

Mellan Kungsgatan och folkparken
Har ingen aning faktiskt

Du känner inte till adressen, känner ingen som bor där?
Nej

Minns du något kring den 16 november, dagen efter?
Nej faktiskt inte.

Det var en skjutning även då, känner du till något om det?
Nej faktiskt inte. Det är många skjutningar.

Du har inte varit inblandad i något av detta?
Aldrig, aldrig, skulle aldrig blanda mig i sånt. Jag håller på och fixar mitt liv, jag skulle aldrig blanda mig i något sånt. Vad skulle jag göra det för?

Du pratade tidigare om att du kände Robert Oraha som blev skjuten 27 november
För 8 år sen gick jag på Kungsgård, då lärde jag känna honom. Det var inte så att vi var bästa vänner. Han kunde arabiska och jag kunde inte så bra svenska. Han lärde mig lite. Efter var vi lite vänner, vi träffas ibland och typ spelar biljard. Sen hörde jag att han blev skjuten. Jag gick till hans mamma och beklagade sorgen. Jag blev jättearg och ledsen, men vad ska man göra.

Har du någon aning om varför han blev skjuten?
Nej, ingen aning

Ingen aning vem som kan ligga bakom?
Nej. Jag tycker jättesynd om hans mamma. Han var bara 21 år, jättesjukt.

Tidigare när du haft kontakt med Robert, har ni haft kontakt på sociala medier?
Jag har haft honom på min vanliga snap. Han heter Robert.

Jag kommer att fråga dig om några spachatt IDn, inte bara snap, kan vara signal också, har du signal?
Ja har men har aldrig använt nästan.

Vad heter du där?
Gabriel Georges, samma på alla. Eller jag kanske heter Gabbe Georges där. Antingen Gabriel eller Gabbe, inget annat.

Det finns någon som kallar sig Nilssos ftpftp, vet du vem det är?
Nej

Hört det?
Nej

Det finns en person som kallar sig Offline, något du känner igen?
Nej faktiskt inte

Det finns en person som kallar sig Putin
Putin?

Ja
Ingen aning faktiskt

Ingen du haft kontakt med?
Nej

Vad känner du till om konflikter i stan?

Jag är utanför allt sånt där, jag vill vara utanför och sköta mitt liv. Bli klar med min samhällstjänst, bli klar med min kriminalvård, ha ett jobb fixa mitt körkort, köpa ett hus, det är vad jag vill. Det kan ni se själva, jag går varje vecka och sköter mig. Jag vill lämna piss. Jag vill göra allt rätt, bli klar så jag inte ger huvudvärk till familjen. Det är mest dem jag tänker på, mamma och pappa. Det är bara jag som bor kvar hos dom. Det har blivit lite jobbigt för dem när man kommer och knackar på. Jag tänker mycket, mycket på dem. Vill inte att någon ska komma och knacka på, vad det än är, polis eller konflikter.

Men även om du inte är inblandad så kan man känna till att det finns en konflikt, vad känner du till?
Det jag hört är det här i Marielund, att det var en till skjutning i Marielund. Man ser i tidningen varje dag i Hageby/navestad, det känner jag till. Mer än så vet jag inte.

Känner du till någon konflikt, du säger Hageby/Navestad och Marielund
Det är ställen där det händer, som jag läser om i tidningen

Tillhörde Robert något av de här områdena?
Ingen aning. Han bodde i Hageby.

Man läser i tidningarna. Jag vill inte ens gå till de där ställena längre. Man tänker att det kan hända något.

Är du något i Hageby/Navestad?
Faktiskt har inte varit där på en månad. Sist jag var där gick jag till Roberts mamma, sen har jag inte varit där. Jag gick till kyrkan också.

Har du varit i Marielund mycket?
Nej, kanske en, två gånger, kört förbi. Jag gick i Hagagymnasiet så då kanske jag åkte förbi, men inte mer än så

På sista tiden, har du varit i Marielund då?
Nej, inte sista året.

Du känner ingen som bor där?
Nej. Eller min bror bor här vid polishuset men det är inte Marielund väl? Vid Max Falafel, över där bor han.

Är det Issa?
Ja, min bror. Jag har varit hos honom. Hjälpt han med renoveringen och sånt. Så jag har varit där borta men inte inne i Marielund.

Vi frågade ju om olika alias på olika sociala medier här, vi har sett en kontakt som vi tror att du har med den som kallar sig nilssos ftpftp. Är det något du känner igen?
Nej faktiskt inte. Nilsson… grejen är att jag röker så jag kanske har skrivit med den kontakten med min snap. Men att jag skulle gjort en annan snap, nej. Kanske skrivit från Gabriel till den men som jag inte minns nu. Men det är inte så att jag skrivit sånt som du tror. Kanske om en joint, men mer än en joint finns inte.

Det finns också ett alias som är Harlequinn, känner igen?
Har inte hört det faktiskt.

Den här nilsson som vi var inne på, skulle det kunna vara Robert som har den adressen?
Ingen aning faktiskt. Jag kan inte säga ja, för jag vet inte.

Lite kring mobiler och nycklar. Du berättade om mobil under kudden, som du använder
Stämmer

Sen låg det 3 mobiler i nattduksbordet, 3 gamla
De funkar inte. Om ni får ut bilderna så snälla ge mig dom.

Så dessa var länge sen du använde?
Ja, jättelänge sen

Sen låg det en mobil med laddkabel i, i tv-rummet under tv:n, en Iphone, är det din?
Det kan vara min, vet inte, kanske. Kan vara min jobbtelefon. Jag jobbade som målare förut.

Vad är det för kod på den?
Jag köpte den faktiskt låst, jag köpte den igår, jag skulle ta den till mobildatorn för att se om han kan öppna den.

Du köpte den från mobiltelefon, är det en butik?
Ja, den är låst. Jag fick riktigt bra erbjudande, 700 kr, så var den låst bara.

Vad ska du med en låst telefon till då?
Jag ska kolla om han kan öppna den, jag har en som kan öppna den kanske. Så kan jag sälja den för lite pengar på Facebook.

Har du varit inne i den telefonen och skrivit?
Nej

Sen låg det telefoner i dina föräldrars sovrum, vet du något om dom?
Nej

Är det dina?
Nej

En Ipad, är den din?
Nej, det är mammas. Eller om den är stor så är det min brors.

Sen låg det en vit telefon på mikrovågsugnen
Det är min brors, det var 2 lurar där va? Det är min brors.

Sen har vi nycklar här (nycklarna visas för Gabriel, se film i filip)
Första nyckeln som visas, 1:
Det är en nyckel jag fick av firman, Sandå måleri, den öppnade någon bom till jobbet förut.
2:
Den är till postlådan
3:
Tagg till entrédörren
4:
Lägenhetsdörren
5:
Lägenheten, nere till entrédörren
6:
Låset till källaren, hänglås
7:

Den är också till källarförrådet

Vilken av dem är det som går till förrådet?
Den lilla är den nya *(6)*, den andra *(7)* kan vara den gamla till Källvindsgatan. Jag vet inte om vi har med det gamla låset hit.

Försvararen frågor?
Nej tack

Något mer du vill tillägga?
Nej ingenting

Bildbilaga

Bild 1

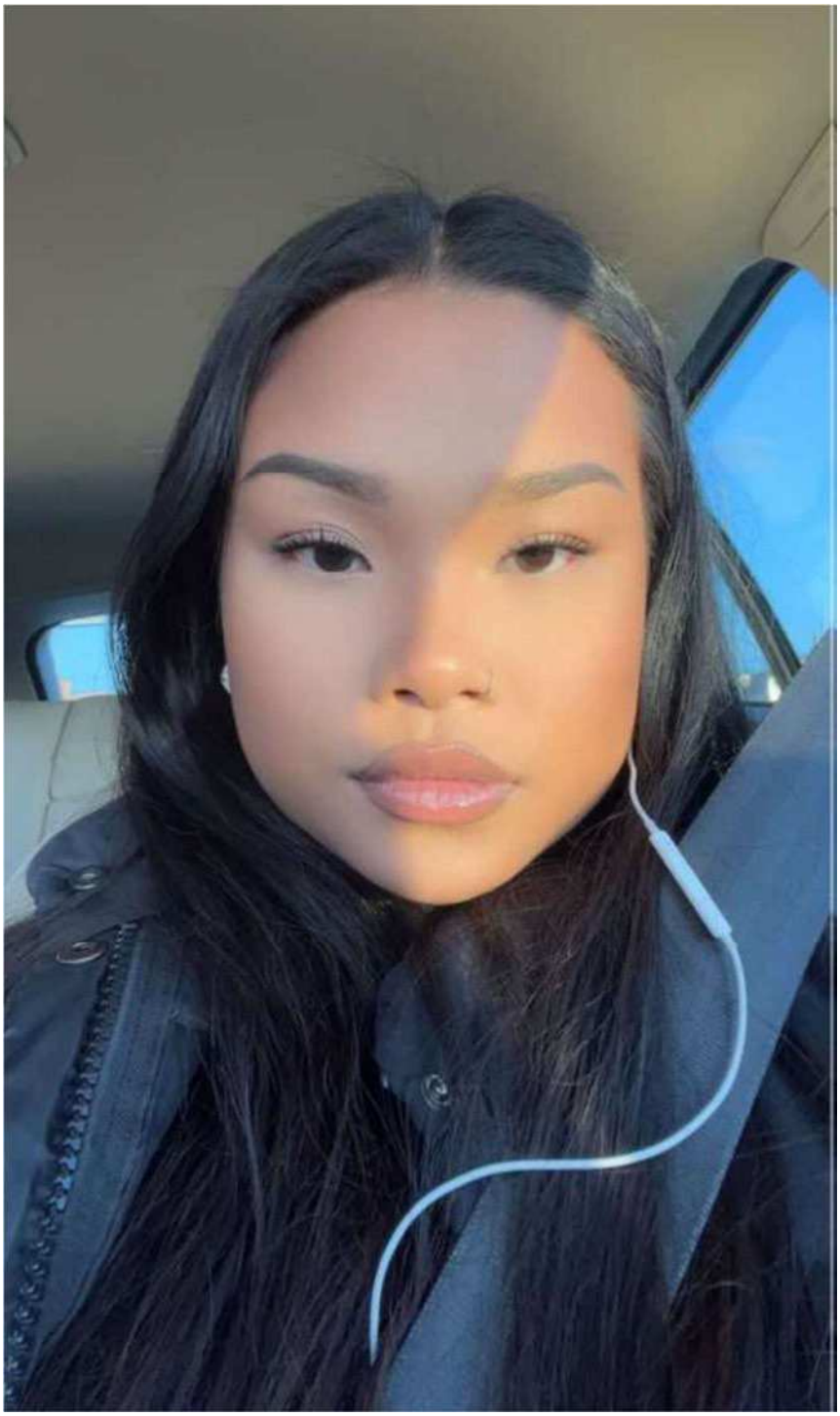

Bild 2

Polisen

Bilaga - Skäligen misstänkt

Enhet	Diarienr
Region Öst, Grova brott 2 PO Östergötland	5000-K1441884-23

Skäligen misstänkt person	Identifierad	Anledning	Personnr
Iamchaeng, Khwanchai	Nej		20040523-1465

Misstankeuppgift

Rubricering	Händelse inträffad	Brottskod(Misstanke)
Grovt vapenbrott	2023-11-15 23:31	4132

Brottsplatsadress	Områdeskod
Smedjegatan 32	0221B10081

Brottsmisstankenr	Diarienr
POD50-BM2023-1873006044-8C	5000-K1441884-23

Status	Brottskod	Brottsbeskrivning
FU/Utredning pågår	4132	Grovt vapenbrott

Misstänkt har delgivits information om att förenklad delgivning kan komma att användas av polis och tingsrätt (skriftligt överlämnad vid ett personligt sammanträffande).

Misstänkt har delgivits information om att tillgänglighetsdelgivning kan komma att användas av tingsrätt (skriftligt överlämnad vid ett personligt sammanträffande).

Underrättelse om misstanke	Underrättad om 12 § FUK	Informerad om möjlighet till strafflindring (FUK 12c)
2024-01-06	Ja	

Beslutsdatum misstankebeslut	Beslutsfattare misstankebeslut
2023-12-05	Hjorth, Anna

Misstankeuppgift

Rubricering	Händelse inträffad	Brottskod(Misstanke)
Försök till mord	2023-11-15 23:31	9392

Brottsplatsadress	Områdeskod
Smedjegatan 32	0221B10081

Brottsmisstankenr	Diarienr
POD50-BM2023-1873009112-8A	5000-K1441884-23

Status	Brottskod	Brottsbeskrivning
FU/Utredning pågår	9392	Försök till mord

Misstänkt har delgivits information om att förenklad delgivning kan komma att användas av polis och tingsrätt (skriftligt överlämnad vid ett personligt sammanträffande).

Misstänkt har delgivits information om att tillgänglighetsdelgivning kan komma att användas av tingsrätt (skriftligt överlämnad vid ett personligt sammanträffande).

Underrättelse om misstanke	Underrättad om 12 § FUK	Informerad om möjlighet till strafflindring (FUK 12c)
2024-01-12	Ja	

Beslutsdatum misstankebeslut	Beslutsfattare misstankebeslut
2023-12-05	Hjorth, Anna

Misstankeuppgift

Rubricering	Händelse inträffad	Brottskod(Misstanke)
Försök till mord	2023-11-15 23:31	9392

Brottsplatsadress	Områdeskod
Smedjegatan 32	0221B10081

Brottsmisstankenr	Diarienr
POD50-BM2023-1873010879-81	5000-K1441884-23

Status	Brottskod	Brottsbeskrivning
FU/Utredning pågår	9392	Försök till mord

Misstänkt har delgivits information om att förenklad delgivning kan komma att användas av polis och tingsrätt (skriftligt överlämnad vid ett personligt sammanträffande).

Misstänkt har delgivits information om att tillgänglighetsdelgivning kan komma att användas av tingsrätt (skriftligt överlämnad vid ett personligt sammanträffande).

Underrättelse om misstanke	Underrättad om 12 § FUK	Informerad om möjlighet till strafflindring (FUK 12c)
2024-01-12	Ja	

Beslutsdatum misstankebeslut	Beslutsfattare misstankebeslut
2023-12-05	Hjorth, Anna

Misstankeuppgift

Rubricering	Händelse inträffad	Brottskod(Misstanke)
Försök till mord	2023-11-15 23:31	0325

Brottsplatsadress	Områdeskod
Smedjegatan 32	0221B10081

Brottsmisstankenr	Diarienr
POD50-BM2023-1873011478-8S	5000-K1441884-23

Status	Brottskod	Brottsbeskrivning
FU/Utredning pågår	0325	Försök till mord

Misstänkt har delgivits information om att förenklad delgivning kan komma att användas av polis och tingsrätt (skriftligt överlämnad vid ett personligt sammanträffande).

Misstänkt har delgivits information om att tillgänglighetsdelgivning kan komma att användas av tingsrätt (skriftligt överlämnad vid ett personligt sammanträffande).

Underrättelse om misstanke	Underrättad om 12 § FUK	Informerad om möjlighet till strafflindring (FUK 12c)
2024-01-12	Ja	

Beslutsdatum misstankebeslut	Beslutsfattare misstankebeslut
2023-12-05	Hjorth, Anna

Misstankeuppgift

Rubricering	Händelse inträffad	Brottskod(Misstanke)
Försök till mord	2023-11-15 23:31	0337

Brottsplatsadress	Områdeskod
Smedjegatan 32	0221B10081

Brottsmisstankenr	Diarienr
POD50-BM2023-1873011854-8Q	5000-K1441884-23

Status	Brottskod	Brottsbeskrivning
FU/Utredning pågår	0337	Försök till mord

Misstänkt har delgivits information om att förenklad delgivning kan komma att användas av polis och tingsrätt (skriftligt överlämnad vid ett personligt sammanträffande).

Misstänkt har delgivits information om att tillgänglighetsdelgivning kan komma att användas av tingsrätt (skriftligt överlämnad vid ett personligt sammanträffande).

Underrättelse om misstanke	Underrättad om 12 § FUK	Informerad om möjlighet till strafflindring (FUK 12c)
2024-01-12	Ja	

Beslutsdatum misstankebeslut	Beslutsfattare misstankebeslut
2023-12-05	Hjorth, Anna

Misstankeuppgift

Rubricering	Händelse inträffad	Brottskod(Misstanke)
Försök till mord	2023-11-15 23:31	0337

Brottsplatsadress	Områdeskod
Smedjegatan 32	0221B10081

Brottsmisstankenr	Diarienr
POD50-BM2023-1873012419-8P	5000-K1441884-23

Status	Brottskod	Brottsbeskrivning
FU/Utredning pågår	0337	Försök till mord

Misstänkt har delgivits information om att förenklad delgivning kan komma att användas av polis och tingsrätt (skriftligt överlämnad vid ett personligt sammanträffande).

Misstänkt har delgivits information om att tillgänglighetsdelgivning kan komma att användas av tingsrätt (skriftligt överlämnad vid ett personligt sammanträffande).

Underrättelse om misstanke	Underrättad om 12 § FUK	Informerad om möjlighet till strafflindring (FUK 12c)
2024-01-12	Ja	
Beslutsdatum misstankebeslut	**Beslutsfattare misstankebeslut**	
2023-12-05	Hjorth, Anna	

Misstankeuppgift

Rubricering	Händelse inträffad	Brottskod(Misstanke)
Försök till mord	2023-11-15 23:31	0325
Brottsplatsadress		**Områdeskod**
Smedjegatan 32		0221B10081
Brottsmisstankenr		**Diarienr**
POD50-BM2023-1873014280-8C		5000-K1441884-23

Status	Brottskod	Brottsbeskrivning
FU/Utredning pågår	0325	Försök till mord

Misstänkt har delgivits information om att förenklad delgivning kan komma att användas av polis och tingsrätt (skriftligt överlämnad vid ett personligt sammanträffande).

Misstänkt har delgivits information om att tillgänglighetsdelgivning kan komma att användas av tingsrätt (skriftligt överlämnad vid ett personligt sammanträffande).

Underrättelse om misstanke	Underrättad om 12 § FUK	Informerad om möjlighet till strafflindring (FUK 12c)
2024-01-12	Ja	
Beslutsdatum misstankebeslut	**Beslutsfattare misstankebeslut**	
2023-12-05	Hjorth, Anna	

Misstankeuppgift

Rubricering	Händelse inträffad	Brottskod(Misstanke)
Försök till mord	2023-11-15 23:31	0337
Brottsplatsadress		**Områdeskod**
Smedjegatan 32		0221B10081
Brottsmisstankenr		**Diarienr**
POD50-BM2023-1873014900-8I		5000-K1441884-23

Status	Brottskod	Brottsbeskrivning
FU/Utredning pågår	0337	Försök till mord

Misstänkt har delgivits information om att förenklad delgivning kan komma att användas av polis och tingsrätt (skriftligt överlämnad vid ett personligt sammanträffande).

Misstänkt har delgivits information om att tillgänglighetsdelgivning kan komma att användas av tingsrätt (skriftligt överlämnad vid ett personligt sammanträffande).

Underrättelse om misstanke	Underrättad om 12 § FUK	Informerad om möjlighet till strafflindring (FUK 12c)
2024-01-05	Ja	
Beslutsdatum misstankebeslut	**Beslutsfattare misstankebeslut**	
2023-12-05	Hjorth, Anna	

Misstankeuppgift

Rubricering	Händelse inträffad	Brottskod(Misstanke)
Försök till mord	2023-11-15 23:31	0325
Brottsplatsadress		**Områdeskod**
Smedjegatan 32		0221B10081
Brottsmisstankenr		**Diarienr**
POD50-BM2023-1873015521-8F		5000-K1441884-23

Status	Brottskod	Brottsbeskrivning
FU/Utredning pågår	0325	Försök till mord

Misstänkt har delgivits information om att förenklad delgivning kan komma att användas av polis och tingsrätt (skriftligt överlämnad vid ett personligt sammanträffande).

Misstänkt har delgivits information om att tillgänglighetsdelgivning kan komma att användas av tingsrätt (skriftligt överlämnad vid ett personligt sammanträffande).

Underrättelse om misstanke	Underrättad om 12 § FUK	Informerad om möjlighet till strafflindring (FUK 12c)
2024-01-12	Ja	

Beslutsdatum misstankebeslut	Beslutsfattare misstankebeslut
2023-12-05	Hjorth, Anna

Polisen

Personalia och dagsbotsuppgift

Utskriftsdatum
2024-06-27

Namn	Personnummer
Iamchaeng, Khwanchai	20040523-1465

Tilltalsnamn	Kallas för	Öknamn	Kön
	Fivie		Kvinna

Födelseförsamling	Födelselän	Födelseort utland
		Nakhon Sawan

Medborgarskap	Hemvistland	Telefonnr
Sverige Thailand		0736327232: Mobiltelefon Numret är anslutet ti

Postadress
Swish

Folkbokföringsort

Föräldrars/Vårdnadshavares namn och adress (beträffande den som inte fyllt 20 år)
Mor: Iamchaeng, Samroeng KVARTERMÄSTARVÄGEN 67 83433 BRUNFLO

Utbildning

Yrke / Titel

Arbetsgivare

Telefonnr

Anställning (nuvarande och tidigare)

Arbetsförhet och hälsotillstånd

Kompletterande uppgifter

Uppgiven årsinkomst	Bidrag	Hemmavarande barn under 18 år
0	0	0

Försörjningsplikt	Skulder
0	0

Förmögenhet
0

Kontroll utförd

Taxerad inkomst	Taxeringsår
0	2022

Taxeringskontroll utförd av	Datum
PA J. Tahir	2023-10-25

Polisen

Bilaga - Skäligen misstänkt

Enhet	Diarienr
Region Öst, Grova brott 2 PO Östergötland	5000-K1441884-23

Skäligen misstänkt person	Personnr
Vilenius, Fabian Hampus Andreas	19990818-7652

Identifierad	Kontrollsätt	Kommentar
Ja	Dataslagning	

Misstankeuppgift

Rubricering	Händelse inträffad	Brottskod(Misstanke)
Försök till mord	2023-11-15 23:31	9392

Brottsplatsadress	Områdeskod
Smedjegatan 32	0221B10081

Brottsmisstankenr	Diarienr
POD50-BM2024-1952501703-9I	5000-K1441884-23

Status	Brottskod	Brottsbeskrivning
FU/Utredning pågår	9392	Försök till mord

Misstänkt har delgivits information om att förenklad delgivning kan komma att användas av polis och tingsrätt (skriftligt överlämnad vid ett personligt sammanträffande).

Misstänkt har delgivits information om att tillgänglighetsdelgivning kan komma att användas av tingsrätt (skriftligt överlämnad vid ett personligt sammanträffande).

Underrättelse om misstanke	Underrättad om 12 § FUK	Informerad om möjlighet till strafflindring (FUK 12c)
2024-03-15	Ja	Ja

Beslutsdatum misstankebeslut	Beslutsfattare misstankebeslut
2024-03-14	Hjorth, Anna

Misstankeuppgift

Rubricering	Händelse inträffad	Brottskod(Misstanke)
Försök till mord	2023-11-15 23:31	9392

Brottsplatsadress	Områdeskod
Smedjegatan 32	0221B10081

Brottsmisstankenr	Diarienr
POD50-BM2024-1952504086-9L	5000-K1441884-23

Status	Brottskod	Brottsbeskrivning
FU/Utredning pågår	9392	Försök till mord

Misstänkt har delgivits information om att förenklad delgivning kan komma att användas av polis och tingsrätt (skriftligt överlämnad vid ett personligt sammanträffande).

Misstänkt har delgivits information om att tillgänglighetsdelgivning kan komma att användas av tingsrätt (skriftligt överlämnad vid ett personligt sammanträffande).

Underrättelse om misstanke	Underrättad om 12 § FUK	Informerad om möjlighet till strafflindring (FUK 12c)
2024-03-15	Ja	Ja

Beslutsdatum misstankebeslut	Beslutsfattare misstankebeslut
2024-03-14	Hjorth, Anna

Misstankeuppgift

Rubricering	Händelse inträffad	Brottskod(Misstanke)
Försök till mord	2023-11-15 23:31	0325

Brottsplatsadress	Områdeskod
Smedjegatan 32	0221B10081

Brottsmisstankenr	Diarienr
POD50-BM2024-1952505458-9V	5000-K1441884-23

Status	Brottskod	Brottsbeskrivning
FU/Utredning pågår	0325	Försök till mord

Misstänkt har delgivits information om att förenklad delgivning kan komma att användas av polis och tingsrätt (skriftligt överlämnad vid ett personligt sammanträffande).

Misstänkt har delgivits information om att tillgänglighetsdelgivning kan komma att användas av tingsrätt (skriftligt överlämnad vid ett personligt sammanträffande).

Underrättelse om misstanke	Underrättad om 12 § FUK	Informerad om möjlighet till strafflindring (FUK 12c)
2024-03-15	Ja	Ja
Beslutsdatum misstankebeslut	**Beslutsfattare misstankebeslut**	
2024-03-14	Hjorth, Anna	

Misstankeuppgift

Rubricering	Händelse inträffad	Brottskod(Misstanke)
Försök till mord	2023-11-15 23:31	0337
Brottsplatsadress		**Områdeskod**
Smedjegatan 32		0221B10081
Brottsmisstankenr		**Diarienr**
POD50-BM2024-1952507385-9S		5000-K1441884-23

Status	Brottskod	Brottsbeskrivning
FU/Utredning pågår	0337	Försök till mord

Misstänkt har delgivits information om att förenklad delgivning kan komma att användas av polis och tingsrätt (skriftligt överlämnad vid ett personligt sammanträffande).

Misstänkt har delgivits information om att tillgänglighetsdelgivning kan komma att användas av tingsrätt (skriftligt överlämnad vid ett personligt sammanträffande).

Underrättelse om misstanke	Underrättad om 12 § FUK	Informerad om möjlighet till strafflindring (FUK 12c)
2024-03-15	Ja	Ja
Beslutsdatum misstankebeslut	**Beslutsfattare misstankebeslut**	
2024-03-14	Hjorth, Anna	

Misstankeuppgift

Rubricering	Händelse inträffad	Brottskod(Misstanke)
Försök till mord	2023-11-15 23:31	0337
Brottsplatsadress		**Områdeskod**
Smedjegatan 32		0221B10081
Brottsmisstankenr		**Diarienr**
POD50-BM2024-1952508453-9O		5000-K1441884-23

Status	Brottskod	Brottsbeskrivning
FU/Utredning pågår	0337	Försök till mord

Misstänkt har delgivits information om att förenklad delgivning kan komma att användas av polis och tingsrätt (skriftligt överlämnad vid ett personligt sammanträffande).

Misstänkt har delgivits information om att tillgänglighetsdelgivning kan komma att användas av tingsrätt (skriftligt överlämnad vid ett personligt sammanträffande).

Underrättelse om misstanke	Underrättad om 12 § FUK	Informerad om möjlighet till strafflindring (FUK 12c)
2024-03-15	Ja	Ja
Beslutsdatum misstankebeslut	**Beslutsfattare misstankebeslut**	
2024-03-14	Hjorth, Anna	

Misstankeuppgift

Rubricering	Händelse inträffad	Brottskod(Misstanke)
Försök till mord	2023-11-15 23:31	0325
Brottsplatsadress		**Områdeskod**
Smedjegatan 32		0221B10081
Brottsmisstankenr		**Diarienr**
POD50-BM2024-1952510082-9B		5000-K1441884-23

Status	Brottskod	Brottsbeskrivning
FU/Utredning pågår	0325	Försök till mord

Misstänkt har delgivits information om att förenklad delgivning kan komma att användas av polis och tingsrätt (skriftligt överlämnad vid ett personligt sammanträffande).

Misstänkt har delgivits information om att tillgänglighetsdelgivning kan komma att användas av tingsrätt (skriftligt överlämnad vid ett personligt sammanträffande).

Underrättelse om misstanke	Underrättad om 12 § FUK	Informerad om möjlighet till strafflindring (FUK 12c)
2024-03-15	Ja	Ja

Beslutsdatum misstankebeslut	Beslutsfattare misstankebeslut
2024-03-14	Hjorth, Anna

Misstankeuppgift

Rubricering	Händelse inträffad	Brottskod(Misstanke)
Försök till mord	2023-11-15 23:31	0337

Brottsplatsadress	Områdeskod
Smedjegatan 32	0221B10081

Brottsmisstankenr	Diarienr
POD50-BM2024-1952512141-99	5000-K1441884-23

Status	Brottskod	Brottsbeskrivning
FU/Utredning pågår	0337	Försök till mord

Misstänkt har delgivits information om att förenklad delgivning kan komma att användas av polis och tingsrätt (skriftligt överlämnad vid ett personligt sammanträffande).

Misstänkt har delgivits information om att tillgänglighetsdelgivning kan komma att användas av tingsrätt (skriftligt överlämnad vid ett personligt sammanträffande).

Underrättelse om misstanke	Underrättad om 12 § FUK	Informerad om möjlighet till strafflindring (FUK 12c)
2024-03-15	Ja	Ja

Beslutsdatum misstankebeslut	Beslutsfattare misstankebeslut
2024-03-14	Hjorth, Anna

Misstankeuppgift

Rubricering	Händelse inträffad	Brottskod(Misstanke)
Försök till mord	2023-11-15 23:31	0325

Brottsplatsadress	Områdeskod
Smedjegatan 32	0221B10081

Brottsmisstankenr	Diarienr
POD50-BM2024-2002345738-9J	5000-K1441884-23

Status	Brottskod	Brottsbeskrivning
FU/Utredning pågår	0325	Försök till mord

Misstänkt har delgivits information om att förenklad delgivning kan komma att användas av polis och tingsrätt (skriftligt överlämnad vid ett personligt sammanträffande).

Misstänkt har delgivits information om att tillgänglighetsdelgivning kan komma att användas av tingsrätt (skriftligt överlämnad vid ett personligt sammanträffande).

Underrättelse om misstanke	Underrättad om 12 § FUK	Informerad om möjlighet till strafflindring (FUK 12c)

Beslutsdatum misstankebeslut	Beslutsfattare misstankebeslut
2024-03-14	Hjorth, Anna

Polisen

Personalia och dagsbotsuppgift

Utskriftsdatum
2024-06-27

Namn
Vilenius, Fabian Hampus Andreas

Personnummer
19990818-7652

Tilltalsnamn
Hampus

Kallas för

Öknamn

Kön
Man

Födelseförsamling
Borg

Födelselän
Östergötlands län

Födelseort utland

Medborgarskap
Sverige

Hemvistland

Telefonnr
011155464: Arbetstelefon Till socialhandl. Lisa
0766537480: Mobiltelefon Kompis telefon som Hampus på.
0707255454: Annat telefonnummer Mamma Ce

Postadress
Torsten Fogelqvists Gata 191
603 76 Norrköping

Folkbokföringsort
Norrköping

Föräldrars/Vårdnadshavares namn och adress (beträffande den som inte fyllt 20 år)
Cecilia Nerg
Mika Vilenius

Utbildning
Påbörjade ht -15 utbildning på Karmfalkska skolan, Norrköping

Yrke / Titel

Arbetsgivare

Telefonnr

Anställning (nuvarande och tidigare)

Arbetsförhet och hälsotillstånd

Kompletterande uppgifter
Emelie Starborg , soc handläggare
Lisa Gustavsson, soc
Laila 1:E sekreterare,

Uppgiven årsinkomst
0

Bidrag

Hemmavarande barn under 18 år
0

Försörjningsplikt
0

Skulder
67400

Förmögenhet
0

Kontroll utförd

Taxerad inkomst
0

Taxeringsår
2022

Taxeringskontroll utförd av
Linus Söderberg

Datum
2024-02-28

Polisen

Underrättelse/Delgivning jml RB 23:18a

Enhet
Region Öst, Grova brott 2 PO Östergötland

Ärende

Diarienr
5000-K1441884-23

Underrättad av
Rahm, Mathias

Gärning
Grovt vapenbrott Fullbordat, Smedjegatan 32 Norrköping, 2023-11-15 23:31
Mord Försök till, Smedjegatan 32 Norrköping, 2023-11-15 23:31
Mord Försök till, Smedjegatan 32 Norrköping, 2023-11-15 23:31
Mord Försök till, Smedjegatan 32 Norrköping, 2023-11-15 23:31
Mord Försök till, Smedjegatan 32 Norrköping, 2023-11-15 23:31
Mord Försök till, Smedjegatan 32 Norrköping, 2023-11-15 23:31
Mord Försök till, Smedjegatan 32 Norrköping, 2023-11-15 23:31
Mord Försök till, Smedjegatan 32 Norrköping, 2023-11-15 23:31
Mord Försök till, Smedjegatan 32 Norrköping, 2023-11-15 23:31

Berörd person

Personnr
20040523-1465

Efternamn
Iamchaeng

Förnamn
Khwanchai

Underrättelsesätt
Muntlig underrättelse

Datum för muntlig underrättelse
2024-05-31

Yttrande senast (rådrum)
2024-06-14

Notering
Misstänkt har getts möjlighet att ta del av materialet från den slutförda utredningen (RB 23:18a § / FUK 12 §)

Resultat av slutunderrättelse
Ingen erinran

Information gällande erinran

Försvarare

Namn
Banke, Viktor

Underrättelsesätt
Muntlig underrättelse

Datum för muntlig underrättelse
2024-05-31

Yttrande senast (rådrum)
2024-06-14

Notering
Krypterade protokoll är översända via mail

Resultat av slutunderrättelse
Ingen erinran

Information gällande erinran

Polisen

Underrättelse/Delgivning jml RB 23:18a

Enhet
Region Öst, Grova brott 2 PO Östergötland

Ärende

Diarienr
5000-K1441884-23

Underrättad av
Bårli, Jeanette

Gärning
Mord Försök till, Smedjegatan 32 Norrköping, 2023-11-15 23:31
Mord Försök till, Smedjegatan 32 Norrköping, 2023-11-15 23:31
Mord Försök till, Smedjegatan 32 Norrköping, 2023-11-15 23:31
Mord Försök till, Smedjegatan 32 Norrköping, 2023-11-15 23:31
Mord Försök till, Smedjegatan 32 Norrköping, 2023-11-15 23:31
Mord Försök till, Smedjegatan 32 Norrköping, 2023-11-15 23:31
Mord Försök till, Smedjegatan 32 Norrköping, 2023-11-15 23:31
Mord Försök till, Smedjegatan 32 Norrköping, 2023-11-15 23:31

Berörd person

Personnr
19990818-7652

Efternamn
Vilenius

Förnamn
Fabian Hampus Andreas

Underrättelsesätt
Muntlig underrättelse

Datum för muntlig underrättelse
2024-05-31

Yttrande senast (rådrum)
2024-06-14

Notering
Misstänkt har getts möjlighet att ta del av materialet från den slutförda utredningen (RB 23:18a § / FUK 12 §)

Resultat av slutunderrättelse
Ingen erinran

Information gällande erinran

Försvarare

Namn
Frennesson, Pierre

Underrättelsesätt
Muntlig underrättelse

Datum för muntlig underrättelse
2024-05-31

Yttrande senast (rådrum)
2024-06-14

Notering
Krypterade protokoll är översända via mail

Resultat av slutunderrättelse
Ingen erinran

Information gällande erinran